



แผนพัฒนาจังหวัดสุพรรณบุรี (พ.ศ. 2566 - 2570)



สำนักงานจังหวัดสุพรรณบุรี

โทร. 035 - 535376



สารบัญ

	หน้า
บทสรุปผู้บริหาร	1
ส่วนที่ 1 ข้อมูลเพื่อการพัฒนาจังหวัดสุพรรณบุรี	
1. ข้อมูลพื้นฐานทางกายภาพ	2
2. ข้อมูลเชิงเปรียบเทียบ	14
- การวิเคราะห์ศักยภาพด้านเศรษฐกิจ	14
- การวิเคราะห์ศักยภาพด้านสังคม	23
- การวิเคราะห์ศักยภาพด้านทรัพยากรธรรมชาติและสิ่งแวดล้อม	37
3. สรุปประเด็นสำคัญและความต้องการของจังหวัด	52
4. ผลการพัฒนาและแก้ไขปัญหาของจังหวัด ในช่วงที่ผ่านมา	53
ส่วนที่ 2 ประเด็นการพัฒนาจังหวัดสุพรรณบุรี	
1. บทวิเคราะห์จังหวัดสุพรรณบุรี	59
2. การวิเคราะห์ (TOWS Matrix) ภาพรวมของจังหวัดสุพรรณบุรี	64
3. เป้าหมายการพัฒนา/ตัวชี้วัดความสำเร็จตามเป้าหมายการพัฒนาจังหวัด/ ประเด็นการพัฒนา	67
4. แผนพัฒนาจังหวัดสุพรรณบุรี (พ.ศ.2566 - 2570)	71
5. ผังการเชื่อมโยงแผนพัฒนาจังหวัดสุพรรณบุรี	72
6. ศักยภาพและตำแหน่งการพัฒนา (Positioning) จังหวัดสุพรรณบุรี	73
ส่วนที่ 3 แบบสรุปบัญชีรายการชุดโครงการ/โครงการแบบย่อ (แบบ จ.1 / จ.1-1) จังหวัดสุพรรณบุรี	77
ภาคผนวก	
- รายการตรวจสอบการดำเนินการตามพระราชกฤษฎีกาว่าด้วย การบริหารงานจังหวัดและกลุ่มจังหวัดแบบบูรณาการ พ.ศ. 2551	310
- รายงานการประชุมคณะกรรมการบริหารงานจังหวัดแบบบูรณาการ (ก.บ.จ.) จังหวัดสุพรรณบุรี ครั้งที่ ๖/๒๕๖๔ วันที่ ๑๓ กันยายน ๒๕๖๔	311

แผนพัฒนาจังหวัดสุพรรณบุรี พ.ศ. 2566 – 2570

1. บทสรุปผู้บริหาร

จังหวัดสุพรรณบุรีได้จัดทำ “แผนพัฒนาจังหวัดสุพรรณบุรี พ.ศ. 2566 – 2570” ด้วยการมีส่วนร่วมจากทุกภาคส่วน ผ่านกระบวนการรับฟังความคิดเห็น การทบทวนประเด็นการพัฒนา การวิเคราะห์ข้อมูลด้วยเครื่องมือทางวิชาการ เชื่อมโยงกับแผนระดับที่ 1 และระดับที่ 2 รวมทั้งการประสานแผนในระดับต่าง ๆ ได้แก่ แผนความต้องการระดับอำเภอ และแผนพัฒนาในระดับท้องถิ่น ทั้งนี้ จังหวัดสุพรรณบุรีมีศักยภาพและตำแหน่งการพัฒนา (POSITIONING) ในการเป็นเมืองอาหารปลอดภัย (Food Safety) เมืองประวัติศาสตร์และความหลากหลายทางชาติพันธุ์ (Historic City) เมืองสมุนไพร (Herbal City) เมืองดนตรี (Music City) และเมืองกีฬา (Sport City)

โดยได้กำหนดเป้าหมายการพัฒนาจังหวัด ไว้ว่า “เกษตรกรรมยั่งยืน เศรษฐกิจเข้มแข็ง คุณภาพชีวิตดี สังคมมีสุข” ซึ่งเป็นการกำหนดทิศทางการพัฒนาจังหวัดในช่วง 5 ปี ข้างหน้า และจะดำเนินการภายใต้ประเด็นการพัฒนาจังหวัด 4 ประเด็น ได้แก่

- 1) การเพิ่มศักยภาพการผลิตสินค้าเกษตรและอุตสาหกรรมให้ได้มาตรฐาน เพื่อการแข่งขันทางการค้าและการพัฒนาที่ยั่งยืน
- 2) การพัฒนาการท่องเที่ยวและการกีฬา เพื่อส่งเสริมอัตลักษณ์ของจังหวัดสุพรรณบุรี
- 3) การอนุรักษ์และพัฒนาทรัพยากรธรรมชาติและสิ่งแวดล้อมภายใต้การมีส่วนร่วมสู่ความยั่งยืน
- 4) การพัฒนาคุณภาพชีวิตของประชาชน

จังหวัดสุพรรณบุรีให้ความสำคัญกับการพัฒนาตั้งแต่ระดับชุมชน ตำบล ท้องถิ่น สู่ระดับอำเภอและจังหวัด โดยแผนพัฒนาจังหวัดฯ ได้บรรจุแผนงาน/โครงการที่ดำเนินการโดยองค์กรปกครองส่วนท้องถิ่น และหน่วยงานระดับจังหวัด ครอบคลุมงบประมาณขององค์กรปกครองส่วนท้องถิ่น ส่วนราชการ (กระทรวง/กรม) และงบพัฒนาจังหวัด นอกจากนี้แผนพัฒนาจังหวัดดังกล่าวยังให้ความสำคัญกับการพัฒนาเมืองในด้านต่าง ๆ ที่เป็นอัตลักษณ์ของจังหวัดสุพรรณบุรี รวมทั้งได้กำหนดแนวทางการพัฒนาให้สอดคล้องกับสถานการณ์การแพร่ระบาดของโรคติดเชื้อไวรัสโคโรนา 2019 (COVID-19) ในรูปแบบของวิถีใหม่ หรือ New Normal ดังนั้นแผนพัฒนาจังหวัดฯ จึงเป็นแผนที่แสดงถึงความเชื่อมโยงในลักษณะของห่วงโซ่มูลค่า (Value Chain) และเป็นแนวทางการดำเนินงานเพื่อพัฒนาจังหวัดให้กับทุกภาคส่วนต่อไป

ส่วนที่ 1

ข้อมูลเพื่อการพัฒนาจังหวัดสุพรรณบุรี

ส่วนที่ 1 ข้อมูลเพื่อการพัฒนาจังหวัดสุพรรณบุรี

1. ข้อมูลพื้นฐานทางกายภาพ

ข้อมูลสภาพทั่วไปของจังหวัดสุพรรณบุรี



ตราจังหวัดสุพรรณบุรี



ธงประจำจังหวัดสุพรรณบุรี

ดวงตราเป็นภาพยุทธหัตถี ระหว่างสมเด็จพระนเรศวรมหาราชกับพระมหาอุปราชาแห่งพม่า เหตุที่ใช้เครื่องหมายนี้ก็เพราะเหตุว่าการศึกครั้งนี้ ใน พ.ศ. 2135 ทำให้เมืองไทยได้รับอิสรภาพชัยชนะดังกล่าว จนได้รับการเผยแพร่ชื่อเสียงและกิตติคุณของพระมหากษัตริย์ไทย ทั้งในและต่างประเทศ ประกอบกับบริเวณที่กระทำยุทธหัตถีก็อยู่ในอำเภอดอนเจดีย์ จังหวัดสุพรรณบุรี ซึ่งนักโบราณคดีกล่าวว่าชื่อสุพรรณบุรีเปลี่ยนมาจากคำว่าอุทอง และสุพรรณภูมิตามลำดับ



ดอกสุพรรณนิการ์

ดอกไม้-ต้นไม้ ประจำจังหวัดสุพรรณบุรี

ชื่อภาษาอังกฤษ : Cotton Tree, Yellow Silk Cotton, Butter Cup, Torchwood

ชื่อพฤกษศาสตร์ : *Cochlospermum religiosum* Alston

ดอกสุพรรณนิการ์ เป็นต้นไม้ผลัดใบสูง 7-15 เมตร แผ่นใบแยกเป็น 5 แฉกขอบใบเป็นคลื่น ดอกเป็นช่อออกกระจายที่ปลายกิ่งบานทีละดอก ดอกเหลืองมีกลิ่นกลีบบาง เกสรเหลือง รังไข่มีขนผลกลมเมื่อแก่แตก 3-5 พู ภายในมีเมล็ดรูปไตสีน้ำตาล หุ้มด้วยปุยขาวคล้ายปุยฝ้าย ออกดอกเกือบปี ดอกดกมาก ราวเดือนกุมภาพันธ์-เมษายน มีถิ่นกำเนิดในประเทศอินเดียทางตะวันตกเฉียงเหนือของภูเขาหิมาลัยและเป็นไม้พื้นเมืองของประเทศพม่าด้วย ในประเทศศรีลังกามักปลูกบริเวณพระอุโบสถเพื่อเป็นดอกไม้บูชาพระในเมืองไทยทางเหนือ เรียกว่า ฝ้านคำ ในประเทศไทยนิยมปลูกสุพรรณนิการ์เป็นไม้ประดับ โดยได้รับการกำหนดให้เป็นพันธุ์ไม้มงคลพระราชทานประจำจังหวัดนครนายกและเป็นดอกไม้ประจำจังหวัดนครนายก สระบุรี บุรีรัมย์ สุพรรณบุรี และอุทัยธานี



ต้นมะเกลือ

ชื่อภาษาอังกฤษ : Ebony tree

ชื่อพฤกษศาสตร์ : Diospyros mollis Griff. จัดอยู่ในวงศ์มะพลับ (EBENACEAE)

ต้นมะเกลือ มีถิ่นกำเนิดในเอเชียตะวันออกเฉียงใต้ เช่น พม่าและไทย จัดเป็นต้นไม้ขนาดกลางถึงขนาดใหญ่ มีความสูงประมาณ 10-30 เมตร มีเรือนยอดเป็นพุ่มลำต้นเปลา ที่โคนต้นมักขึ้นเป็นพุ่มพอนที่ผิวเปลือกเป็นรอยแตกเป็นสะเก็ดเล็กๆ ตามยาว สีดำ เปลือกด้านในมีสีเหลือง ส่วนกระพี้มีสีขาว แก่นมีสีดำสนิท เนื้อมีความละเอียดเป็นมันสวยงาม ที่กิ่งอ่อนมีขนนุ่มขึ้นอยู่ประปราย โดยทุกส่วนของมะเกลือเมื่อแห้งแล้วจะเปลี่ยนเป็นสีดำและต้นมะเกลือจะขยายพันธุ์ด้วยวิธีการเพาะเมล็ด สามารถพบต้นมะเกลือได้ทั่วไปทุกภาคของประเทศไทย ยกเว้นภาคใต้



◇ ประวัติศาสตร์ความเป็นมา

จังหวัดสุพรรณบุรี เป็นจังหวัดที่มีความเก่าแก่ ที่บริเวณที่ราบลุ่มแม่น้ำท่าจีนหรือแม่น้ำสุพรรณบุรี ในเขตภาคกลางด้านตะวันตกของประเทศไทย มีอายุถึงยุคหินใหม่ ประมาณ 3,500 – 4,000 ปี สืบต่อเนื่องมาจนถึงยุคสัมฤทธิ์และยุคเหล็กอายุราว 2,500 ปี ล่วงเข้าสู่ยุคสุวรรณภูมิ พุन्न อมรวดี ทวารวดี ลพบุรี อุทอง อยุธยา จวบจนถึงปัจจุบัน

สุพรรณบุรี เป็นเมืองหน้าด่านที่สำคัญของอยุธยาด้านตะวันตก ในประวัติศาสตร์ไทยรบกับพม่าจำนวน 33 ครั้ง เป็นการรบติดพันใกล้เมืองหลวง โดยมีจังหวัดสุพรรณบุรีเป็นสมรภูมิเลือดถึง 6 ครั้งใหญ่ๆ ชาวสุพรรณเป็นผู้สืบทอดนักรบโดยแท้ การรบที่ดุเดือดและเป็นเกียรติประวัติอันยาวนานแห่งสงครามไทยรบกับพม่า คือ สงครามยุทธหัตถีระหว่างสมเด็จพระนเรศวรมหาราชและพระมหาอุปราชาที่ดอนเจดีย์ เป็นการประกาศอิสรภาพจากพม่าโดยเด็ดขาด

โบราณวัตถุ โบราณสถาน โบราณวัตถุ โบราณสถาน ที่พบเป็นที่ประจักษ์พยานบ่งบอกว่าจังหวัดสุพรรณบุรี มีความเป็นมาตั้งแต่ยุคมนุษย์หินใหม่ และยังเป็นเมืองพุทธศาสนา เนื่องจากพบพุทธประติมากรรมอยู่ทั่วไป จากสถิติพบไม่น้อยกว่า 140-150 ครั้ง ตั้งแต่สมัยอมรวดี เป็นต้นมา จึงสันนิษฐานได้ว่าเป็นเมืองที่พุทธศาสนาฝังรากไว้อย่างแน่นหนาไม่น้อยกว่า 2,300 ปีมาแล้ว

ราว พ.ศ. 700 – 800 อาณาจักรสุวรรณภูมิ ซึ่งมีเมืองนครปฐมเป็นราชธานี ต้องตกเป็นเมืองเอกของจีนละ (เขมร) ต่อมาราว พ.ศ. 1113 พวกไทยเมืองละโว้ได้กู้อิสรภาพสำเร็จ อาณาจักรสุวรรณภูมิโบราณนี้ได้กลับมีความเจริญรุ่งเรืองอีกวาระหนึ่ง และมีชื่อใหม่ว่า “**อาณาจักรทวารวดี**” ในสมัยนั้นเมืองอู่ทอง (สุพรรณบุรี) คงจะเจริญเป็นปึกแผ่นแล้ว ดังจะเห็นได้จากหลักฐานที่ กรมพระยาดำรงราชานุภาพทรงเล่าไว้ในนิทานโบราณคดี เรื่อง “**เมืองอู่ทอง**” ว่า “ข้าพเจ้าเข้าไปดูเมืองท้าวอู่ทอง เมืองตั้งอยู่ฝั่งตะวันตกของลำน้ำจะระเข้สามพันคูเป็นเมืองเก่าใหญ่โตเคยมีป้อมปราการก่อด้วยศิลาแต่หักพังไปเสียเกือบหมดแล้ว ยังเหลือคงรูปแต่ประตูเมืองแห่งหนึ่งกับป้อมปราการ...”

เมืองทวารวดี (นครปฐม) เจริญแล้วก็เสื่อมลงตามความเปลี่ยนแปลงทางภูมิศาสตร์และสงคราม บางคราว ถึงกับทิ้งร้างไปนาน ๆ เมื่อถึงสมัยอู่ทอง พระยาพานได้พยายามบูรณะใหม่ แต่น้ำท่าไม่อุดมสมบูรณ์เหมือนสมัยโบราณพระยาพานจึงได้แต่เพียงซ่อมองค์พระปฐมเจดีย์ แล้วสถาปนาเมืองพันธุมบุรีบนฝั่งแม่น้ำท่าจีนขึ้นแทนระหว่าง พ.ศ. 1420-1425 และได้ครองเมืองนี้ต่อมาจนสวรรคตในราว พ.ศ. 1459 พระพรราชาได้ครองราชย์แทนแต่กลับเสด็จไปครองเมืองอู่ทอง ซึ่งใหญ่กว่าเมืองอู่ทองจึงเป็นราชธานี เรียกว่า “**เมืองศรีอยุธยา**” อยู่ระยะหนึ่ง

ต่อมาเหตุการณ์เมืองพันธุมบุรีได้เสียหายไปราวสองศตวรรษมาปรากฏเรื่องราว อีกครั้งหนึ่ง เมื่อพระเจ้ากาแต เชื้อสายมอญ ได้เสวยราชย์ในเมืองอู่ทอง แล้วย้ายราชธานีกลับมาอยู่ที่เมืองพันธุมบุรีได้มอบหมายให้มอญน้อย (พระญาติ) สร้างวัดสนามไชย และบูรณะวัดลานมะขวิด (วัดป่าเลไลยก์) ในบริเวณเมืองพันธุมบุรีเสียใหม่เมื่อบูรณะวัดแล้ว ข้าราชการได้เกิดศรัทธาใน พระพุทธศาสนา และชวนกันออกบวชถึงสองพันคนจึงได้เรียกชื่อเมืองใหม่ว่า “**เมืองสองพันบุรี**”

ครั้นถึงสมัยอู่ทอง เมืองอู่ทองมีกษัตริย์ครองราชย์สืบต่อกันมาหลายพระองค์เรียกว่า “**พระเจ้าอู่ทอง**” ทั้งสิ้น และพระราชบิดาของพระเจ้าอู่ทองได้อภิเษกสมรสกับพระเจ้าราม โอรสพระเจ้าศิริชัยเชียงแสน ต่อมาพระเจ้ารามขึ้นครองเมืองอู่ทองแทน (พ่อตา) คนทั่วไปเรียกว่า “**พระเจ้าอู่ทอง**” เมื่อขุนหลวงพระจ้าว (พื้มเหลสี) ขึ้นครองเมืองสองพันบุรี และได้ย้ายไปครองเมืองอู่ทอง ต่อมาเมืองอู่ทองต้องกลายเป็นเมืองร้าง เพราะแม่น้ำจะระเข้สามพันเปลี่ยนทางเดินใหม่และตื้นเขิน ข้ำร้ายยังเกิดโรคทำ (อหิวาตกโรค) อีกด้วย ขุนหลวงพระจ้าวจึงย้ายกลับมาประทับที่เมืองสองพันบุรี และภายหลังจึงได้เปลี่ยนชื่อเมืองว่า “**เมืองสุพรรณบุรี**” เมื่อ พ.ศ. 1890

เมืองสุพรรณบุรี ที่สร้างขึ้นในสมัยอู่ทองนั้น ตั้งอยู่ทางฝั่งขวาของแม่น้ำสุพรรณบุรี (ท่าจีน) ยังมีคูและกำแพงเมืองปรากฏอยู่จนกระทั่งทุกวันนี้ แต่ตัวเมืองในปัจจุบันตั้งอยู่ที่ตำบลท่าพี่เลี้ยงทางฝั่งซ้ายของแม่น้ำ สันนิษฐานว่าคงย้ายมาเมื่อสมัยต้นกรุงรัตนโกสินทร์เพราะในสมัยกรุงธนบุรีมีศึกพม่าเข้ามาประชิดติดพันคงไม่มีเวลาว่าง ที่จะทรงคิดในเรื่องการสร้างบ้านเมืองใหม่ขึ้น

ในสมัยรัชกาลที่ 3 แห่งกรุงรัตนโกสินทร์ คาดเดาว่าเมืองที่ย้ายมาตั้งขึ้นใหม่ ยังคงเป็นป่าเสียส่วนใหญ่ บ้านเรือนราษฎร มีเฉพาะบริเวณริมแม่น้ำท่าจีนเท่านั้น ห่างจากลำน้ำออกไปเป็นป่าอยู่แทบทั้งสิ้น ตามที่สุนทรภู่ กวีเอกของไทยไปเที่ยวเมืองสุพรรณยังพรรณนาไว้ในโคลงนิราศสุพรรณว่า “ได้พบเสื่ออยู่ในบริเวณ เมืองสุพรรณ” นี้

ตั้งแต่สมัยโบราณมีคติถือกันโดยเคร่งครัดว่า “ห้ามมิให้เจ้านายเสด็จไปเมืองสุพรรณ” แต่จะห้ามมาแต่ครั้งใดและด้วยเหตุผลประการใดนั้น ไม่มีผู้ตอบได้ จนกระทั่ง ถึงต้นรัชกาลที่ 5 ก็ยังคงถือกันเป็นประเพณีอยู่ เช่นนี้เรื่อยมาเมื่อสมเด็จพระยาดำรงราชานุภาพ ดำรงตำแหน่งเสนาบดีกระทรวงมหาดไทย จะเสด็จไปตรวจราชการที่เมืองนี้พระยาอ่างทองยังทูลห้ามไว้ โดยถวายเหตุผลว่าเทพารักษ์หลักเมืองไม่ชอบเจ้านาย ถ้าเสด็จไปมักจะทำให้เกิดอันตรายต่างๆ แต่สมเด็จพระยาดำรงราชานุภาพ ไม่ทรงเชื่อ ทรงเสด็จไปเมืองสุพรรณบุรีเป็นพระองค์แรกเพื่อจะทรงตรวจราชการที่เมืองนี้ให้จงได้ การจะช่วยเหลือให้ความสะดวก หรือการทำนุบำรุงบ้านเมืองให้เจริญรุ่งเรืองยิ่งขึ้นนั้น ไม่ใช่การไปทำความชั่ว เทพารักษ์ประจำเมืองคงจะไม่ให้โทษเป็นแน่เมื่อเสด็จกลับจากตรวจราชการครั้งนั้นแล้วก็ไม่ทรงได้รับภัยอันตรายประการใด เจ้านายพระองค์อื่นเมื่อเห็นเช่นนั้นก็ทรงเลิกเชื่อถือคติโบราณ และเริ่มเสด็จประพาสกันต่อมาเรื่อยๆ ครั้นเมื่อ พ.ศ. 2447 พระบาทสมเด็จพระจุลจอมเกล้าอยู่หัวเสด็จประพาสเมืองสุพรรณอีกครั้งหนึ่ง ตั้งแต่นั้นเป็นต้นมาก็ไม่มีผู้ใดพูดถึงคติที่ห้ามเจ้านายมิให้เสด็จไปเมืองสุพรรณอีกเลยเป็นอันว่าในปัจจุบันไม่ว่า เจ้านายหรือคนธรรมดาสามัญถ้าจะไปเที่ยวเมืองสุพรรณบุรีก็คงจะไปได้ทุกโอกาส โดยไม่มีข้อห้ามหวงกีดกันอย่างไร

ในสมัยรัชกาลที่ 5 เมื่อมีการปกครองมณฑลเทศาภิบาล เมืองสุพรรณก็รวมอยู่ในมณฑลนครชัยศรี ซึ่งประกอบด้วย เมืองนครชัยศรีสุพรรณบุรี และสมุทรสาคร ในปี พ.ศ. 2438 จนกระทั่งในปี พ.ศ. 2456 มีการเปลี่ยนชื่อเมืองมาเป็นจังหวัด เมืองสุพรรณบุรี จึงเป็น “จังหวัดสุพรรณบุรี” ตั้งแต่นั้นมา

1.1 ลักษณะทางกายภาพ

1) ที่ตั้ง ขนาดพื้นที่ และอาณาเขต

จังหวัดสุพรรณบุรีตั้งอยู่ในภาคกลางด้านตะวันตกของประเทศไทย มีแม่น้ำสุพรรณบุรี หรือ แม่น้ำท่าจีนไหลผ่านตามแนวยาวของจังหวัดจากเหนือจรดใต้ จังหวัดสุพรรณบุรีตั้งอยู่ระหว่างเส้นรุ้งที่ 14 องศา 4 ลิปดา ถึง 15 องศา 5 ลิปดาเหนือ และระหว่างเส้นแวงที่ 99 องศา 17 ลิปดา ถึง 100 องศา 16 ลิปดาตะวันออก อยู่สูงจากระดับน้ำ มีพื้นที่ประมาณ 5,358 ตารางกิโลเมตร หรือ 3,348,755 ไร่ อยู่ห่างจากกรุงเทพฯ ทางรถยนต์ 107 กิโลเมตร และทางรถไฟ 142 กิโลเมตร มีอาณาเขตติดต่อกับจังหวัดใกล้เคียง ดังนี้

ทิศเหนือ	ติดต่อกับจังหวัดชัยนาท และจังหวัดอุทัยธานี
ทิศใต้	ติดต่อกับจังหวัดนครปฐม
ทิศตะวันออก	ติดต่อกับจังหวัดสิงห์บุรี อ่างทอง และ พระนครศรีอยุธยา
ทิศตะวันตก	ติดต่อกับจังหวัดกาญจนบุรี และจังหวัดอุทัยธานี

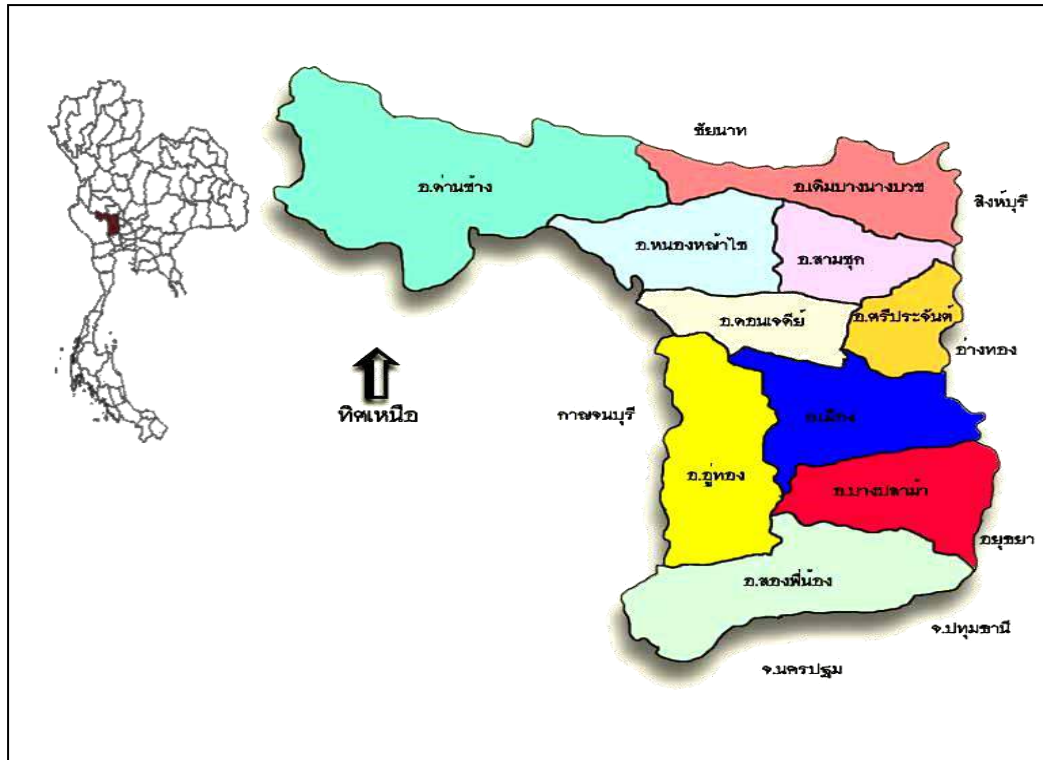

ที่ตั้งและขอบเขตการปกครองจังหวัดสุพรรณบุรี

2) สภาพภูมิประเทศและการใช้ประโยชน์ที่ดิน

จังหวัดสุพรรณบุรี มีลักษณะพื้นที่ส่วนใหญ่เป็นที่ราบลุ่ม มีพื้นที่บางส่วนเป็นที่ราบสูง โดยมีความลาดเทระหว่าง 0-3 เปอร์เซ็นต์ อยู่ทางด้านตะวันตกของจังหวัด ตลอดแนวเหนือจรดใต้ พื้นที่ต่ำสุดอยู่ทางทิศตะวันออกเฉียงใต้สูงกว่าระดับน้ำทะเลปานกลาง 3 เมตร ส่วนทางเหนือของจังหวัดอยู่สูงจากระดับน้ำทะเลปานกลางเฉลี่ยประมาณ 10 เมตร



พื้นที่ส่วนใหญ่ของจังหวัดสุพรรณบุรี ใช้ทำนาข้าว มีแม่น้ำ ลำคลอง หนอง บึง อยู่ทั่วไป แม่น้ำสายสำคัญที่ไหลผ่านจากเหนือสุดถึงใต้สุด ได้แก่ แม่น้ำท่าจีน หรือแม่น้ำสุพรรณบุรี ในฤดูน้ำหลากจะมีน้ำท่วมขังในเขตอำเภอเมืองสุพรรณบุรี อำเภอบางปลาม้า และอำเภอสองพี่น้อง พื้นที่ทางตอนเหนือ และตะวันตก ของจังหวัดมีสภาพเป็นภูเขาและที่ราบสูง โดยเฉพาะในเขตพื้นที่อำเภอเดิมบางนางบวช อำเภอด่านช้าง รวมทั้งในบางพื้นที่ของอำเภอดอนเจดีย์ และอำเภอหนองหญ้าไซ

บริเวณเทือกเขาสูงและพื้นที่ลอนสลับลอนชัน เริ่มตั้งแต่ทางทิศตะวันตกเฉียงใต้ของอำเภออุ้มทอง ทอดตัวขึ้นไปทางเหนือขนานกับ เส้นแบ่งเขตระหว่างจังหวัดสุพรรณบุรีกับจังหวัดกาญจนบุรี ลักษณะพื้นที่เป็นลูกคลื่นลอนลาดสลับเชิงเขา ส่วนทางด้านทิศตะวันตกของอำเภอด่านช้าง มีสภาพเป็นลูกคลื่นลอนลาดสลับซับซ้อนจนถึงเป็นเทือกเขาสูงชัน เป็นแนวเขาที่ติดกับเทือกเขาตะนาวศรี มียอดเขาสูงสุดคือเขาเทวดา มีความสูงประมาณ 1,220 เมตร จากระดับน้ำทะเล รองลงมาเป็นเขาพุเตย สูงประมาณ 760 เมตร จากระดับน้ำทะเล ถัดจากแนวเทือกเขาเป็นที่ราบหุบเขามาทางตะวันออก จะเป็นแนวลูกคลื่นลอนชันถึงเนินเขา แล้วค่อยๆ ลาดเทมาทางทิศตะวันออกจนถึงแม่น้ำสุพรรณบุรีหรือแม่น้ำท่าจีน

บริเวณที่ราบลุ่ม อยู่ทางทิศตะวันออกของจังหวัดตลอดแนว อยู่ริมฝั่งแม่น้ำสุพรรณตลอดแนวตั้งแต่เหนือจดใต้ อยู่สูงกว่าระดับน้ำทะเลประมาณ 3 เมตร ส่วนทางทิศเหนืออยู่สูงกว่าระดับน้ำทะเลประมาณ 10 เมตร อยู่ในเขตอำเภอเดิมบางนางบวช อำเภอสามชุก อำเภอดอนเจดีย์ อำเภอศรีประจันต์ อำเภอเมืองสุพรรณบุรี อำเภอบางปลาม้า อำเภอสองพี่น้อง และบางส่วนของอำเภออุ้มทอง

3) แผนที่การใช้ประโยชน์ที่ดิน

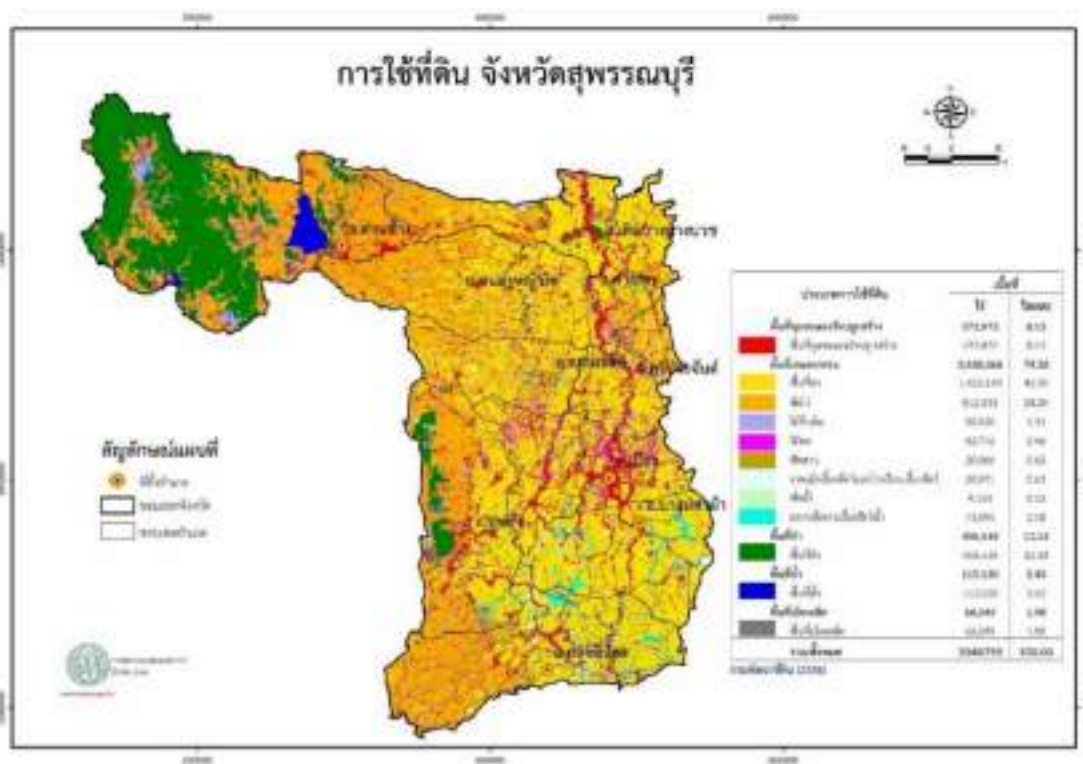





4) ลักษณะภูมิอากาศ

สภาพภูมิอากาศ จังหวัดสุพรรณบุรีอยู่ภายใต้อิทธิพลของมรสุม 2 ชนิด คือ มรสุมตะวันออกเฉียงเหนือซึ่งพัดจากทิศตะวันออกเฉียงเหนือปกคลุมในช่วงฤดูหนาว ทำให้จังหวัดสุพรรณบุรีประสบกับสภาวะหนาวเย็นและแห้ง กับมรสุมตะวันตกเฉียงใต้ ซึ่งพัดปกคลุมในช่วงฤดูฝน ทำให้มีฝนและอากาศชุ่มชื้น

ฤดูฝน เริ่มตั้งแต่กลางเดือนพฤษภาคมถึงกลางเดือนตุลาคม เป็นช่วงที่มรสุมตะวันตกเฉียงใต้พัดปกคลุมประเทศไทย ร่องความกดอากาศต่ำที่พัดผ่านบริเวณภาคใต้ของประเทศไทยจะเลื่อนขึ้นมาพาดผ่านบริเวณภาคกลางและภาคเหนือเป็นลำดับในระยะนี้ ทำให้มีฝนตกชุกขึ้นตั้งแต่กลางเดือนพฤษภาคมเป็นต้นไป เดือนกันยายนเป็นเดือนที่มีฝนตกชุกมากที่สุดในรอบปีและเป็นช่วงที่มีความชื้นสูงเช่นเดียวกับเดือนตุลาคม

ฤดูหนาว เริ่มตั้งแต่กลางเดือนตุลาคมถึงกลางเดือนกุมภาพันธ์ ซึ่งเป็นฤดูมรสุมตะวันออกเฉียงเหนือ บริเวณความกดอากาศสูงจากประเทศจีนที่มีอากาศเย็นและแห้งจะแผ่ลงมาปกคลุมประเทศไทยในช่วงนี้ แต่เนื่องจากจังหวัดสุพรรณบุรีอยู่ในภาคกลางอิทธิพลของบริเวณความกดอากาศสูงจากประเทศจีนที่แผ่ลงมาปกคลุมในช่วงฤดูหนาวจะช้ากว่าภาคเหนือและภาคตะวันออกเฉียงเหนือ ทำให้มีอากาศหนาวเย็นช้ากว่าสองภาคดังกล่าว โดยเริ่มมีอากาศหนาวประมาณกลางเดือนพฤศจิกายนเป็นต้นไป

ฤดูร้อน เริ่มเมื่อมรสุมตะวันออกเฉียงเหนือสิ้นสุดลง คือประมาณกลางเดือนกุมภาพันธ์ถึงกลางเดือนพฤษภาคม ในระยะนี้จะมีหย่อมความกดอากาศต่ำเนื่องจากความร้อนปกคลุมประเทศไทยตอนบน ทำให้มีอากาศร้อนอบอ้าวทั่วไป โดยมีอากาศร้อนจัดในเดือนเมษายน แต่มีบางปีที่อากาศร้อนจัดที่สุดอยู่ในเดือนพฤษภาคม

อุณหภูมि เนื่องจากจังหวัดสุพรรณบุรีมีพื้นที่ส่วนใหญ่เป็นที่ราบลุ่ม มีแม่น้ำ ลำคลองและหนองบึง โดยทั่วไป โดยมีภูเขาอยู่ทางตอนเหนือ จึงมีอุณหภูมิก่อนข้างสูงและมีอากาศร้อนอบอ้าวในฤดูร้อน ส่วนในฤดูหนาวไม่หนาวมากนัก มีอุณหภูมิลดลงเพียงปี 28.70 องศาเซลเซียส

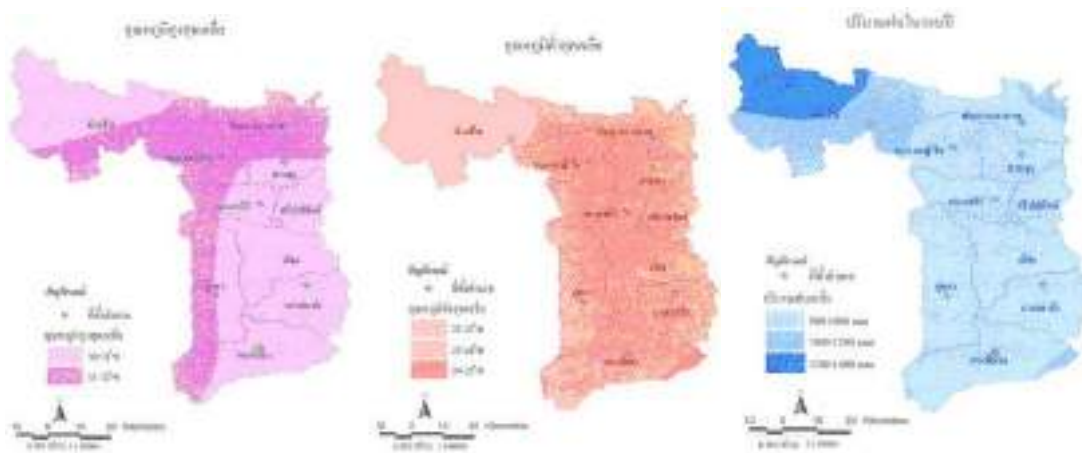

5) ข้อมูลการปกครอง/ประชากร

5.1 ข้อมูลการปกครอง

การบริหารราชการ แบ่งออกเป็น 2 ส่วน ได้แก่

5.1.1 จังหวัดสุพรรณบุรี แบ่งเขตการปกครองออกเป็น 10 อำเภอ 110 ตำบล 1,008 หมู่บ้าน สำหรับการบริหารราชการส่วนท้องถิ่น ประกอบด้วย องค์การบริหารส่วนจังหวัด 1 แห่ง เทศบาลเมือง 2 แห่ง เทศบาลตำบล 43 แห่ง และองค์การบริหารส่วนตำบล 81 แห่ง รวม 127 แห่ง

5.1.2 การบริหารราชการส่วนท้องถิ่น แบ่งเขตการปกครองออกเป็น ดังนี้

องค์การบริหารส่วนจังหวัด	จำนวน	1 แห่ง
เทศบาลเมือง	จำนวน	2 แห่ง
เทศบาลตำบล	จำนวน	43 แห่ง
องค์การบริหารส่วนตำบล	จำนวน	81 แห่ง

ตาราง : แสดงเขตการปกครองจังหวัดสุพรรณบุรี

ลำดับที่	อำเภอ	พื้นที่ (ตร.กม.)	ตั้งเมื่อ	จำนวน		การปกครองส่วนท้องถิ่น		
						เทศบาล	เทศบาล	อบต.
				ตำบล	หมู่บ้าน	เมือง	ตำบล	
1	เมืองสุพรรณบุรี	540.917	2482	20	124	1	8	13
2	เดิมบางนางบวช	552.330	2454	14	121	-	8	8
3	บางปลาม้า	481.298	2440	14	127	-	7	11
4	อู่ทอง	630.290	2480	13	155	-	9	6
5	ศรีประจันต์	180.986	2444	9	64	-	6	4
6	สองพี่น้อง	750.381	2439	15	140	1	1	14
7	ดอนเจดีย์	252.081	2508	5	50	-	2	5
8	สามชุก	355.917	2437	7	68	-	1	6
9	หนองหญ้าไซ	420.209	2533	6	66	-	1	6
10	ด่านช้าง	1,193.59 9	2504	7	93	-	1	7
รวม				110	1,008	2	44	80

(ที่มา : ที่ทำการปกครองจังหวัดสุพรรณบุรี/สำนักงานส่งเสริมการปกครองท้องถิ่นจังหวัดสุพรรณบุรี)

การขับเคลื่อนยุทธศาสตร์ จึงให้ความสำคัญกับการพัฒนาที่เชื่อมอำเภอ ตำบล หมู่บ้าน พร้อมทั้งบูรณาการการพัฒนาของจังหวัดกับการบริหารราชการส่วนท้องถิ่น ทั้งในระดับองค์การบริหารส่วนจังหวัด เทศบาลเมือง เทศบาลตำบลและองค์การบริหารส่วนตำบล เพื่อการหนุนเสริมประสิทธิภาพการพัฒนาในพื้นที่ที่เข้าถึงประชาชนและทำให้มีพลังของยุทธศาสตร์การพัฒนามากขึ้น โดยสิ่งที่สำคัญและเร่งด่วนคือการบูรณาการทรัพยากรทั้งคน งบประมาณ ของระดับพื้นที่ในการขับเคลื่อนวาระการพัฒนาร่วมของจังหวัด ที่สอดคล้องกับเป้าหมายการพัฒนาของประเทศ

5.2 ข้อมูลประชากร

จำนวนประชากรแยกเพศและครัวเรือน พ.ศ. 2564

จังหวัดสุพรรณบุรีมีจำนวนประชากรทั้งสิ้น 836,800 คน ส่วนใหญ่เป็นเพศหญิงจำนวน 433,045 คน คิดเป็นร้อยละ 51.75 เพศชายจำนวน 403,755 คน คิดเป็นร้อยละ 48.25

ตาราง : แสดงจำนวนประชากรและครัวเรือน รายอำเภอ ปี พ.ศ. 2564

อำเภอ	ประชากร			จำนวน ครัวเรือน
	ชาย (คน)	หญิง (คน)	รวม (คน)	
เมืองสุพรรณบุรี	78,965	87,903	166,868	65,451
เดิมบางนางบวช	33,995	36,901	70,896	27,565
สองพี่น้อง	61,507	64,612	126,119	42,564
บางปลาม้า	37,017	39,196	76,213	26,296
ศรีประจันต์	29,184	32,026	61,210	23,347
สามชุก	25,163	27,456	52,619	21,670
อู่ทอง	58,574	62,026	120,600	40,888
หนองหญ้าไซ	23,784	24,985	48,769	17,574
ดอนเจดีย์	22,178	23,531	45,709	16,910
ด่านช้าง	33,388	34,409	67,797	27,082
รวม	403,755	433,045	836,800	309,347

(ที่มา : ที่ทำการปกครองจังหวัดสุพรรณบุรี ณ เดือนกรกฎาคม 2564)

จังหวัดสุพรรณบุรีมีประชากรในช่วงอายุ 26 ปี - 49 ปี จำนวน 289,499 คน คิดเป็นร้อยละ 34.60 ซึ่งเป็นจำนวนที่มากที่สุด รองลงมาช่วงอายุ 50 ปี - 60 ปี จำนวน 141,159 คน คิดเป็นร้อยละ 16.87 และ 61 ปี - 69 ปี จำนวน 86,304 คน คิดเป็นร้อยละ 10.31 ส่วนประชากรน้อยที่สุดในช่วงอายุมากกว่า 100 ปีขึ้นไป จำนวน 272 คน คิดเป็นร้อยละ 0.03 ซึ่งแสดงว่าจังหวัดสุพรรณบุรี มีประชากรในวัยแรงงานมากที่สุด ดังแสดงในตาราง

ตาราง แสดงช่วงอายุของประชากรในจังหวัดสุพรรณบุรี (เฉพาะผู้มีสัญชาติไทย)

ช่วงอายุ	เพศชาย		เพศหญิง		รวม	
	คน	ร้อยละ	คน	ร้อยละ	คน	ร้อยละ
อายุน้อยกว่า 1 ปี เต็ม	3,121	50.92	3,008	49.08	6,129	100
1 ปีเต็ม - 2 ปี	6,877	50.56	6,724	49.44	13,601	100
3 ปีเต็ม - 5 ปี	11,999	51.40	11,346	48.60	23,345	100
6 ปีเต็ม - 11 ปี	27,918	51.22	26,589	48.78	54,507	100
12 ปีเต็ม - 14 ปี	15,108	51.52	14,215	48.48	29,323	100
15 ปีเต็ม - 17 ปี	15,395	51.58	14,453	48.42	29,848	100

ช่วงอายุ	เพศชาย		เพศหญิง		รวม	
	คน	ร้อยละ	คน	ร้อยละ	คน	ร้อยละ
18 ปีเต็ม – 25 ปี	41,014	50.16	40,758	49.84	81,772	100
26 ปีเต็ม – 49 ปี	145,012	50.09	144,487	49.91	289,499	100
50 ปีเต็ม – 60 ปี	65,693	46.54	75,466	53.46	141,159	100
61 ปีเต็ม – 69 ปี	38,550	44.67	47,754	55.33	86,304	100
70 ปีเต็ม – 89 ปี	31,448	40.94	45,363	59.06	76,811	100
90 ปีเต็ม – 100 ปี	1,484	35.08	2,746	64.92	4,230	100
มากกว่า 100 ปี	136	50.00	136	50.00	272	100
รวม	403,755	48.25	433,045	51.75	836,800	100

(ที่มา : ที่ทำการปกครองจังหวัดสุพรรณบุรี ณ เดือนกรกฎาคม 2564)

5.3 ชาตินพันธุ์

จังหวัดสุพรรณบุรีมีความหลากหลายทางเชื้อชาติและเผ่าพันธุ์ มีความแตกต่างทางวัฒนธรรมและประเพณีอันเป็นลักษณะเด่นของจังหวัดที่สืบทอดมาแต่โบราณกาลเพราะสภาพภูมิประเทศที่เสริมให้เมืองสุพรรณบุรีเป็นศูนย์รวมทางวัฒนธรรมเป็นเมืองที่ผู้คนจากดินแดนโพ้นทะเลและชาวพื้นเมืองหลายกลุ่มที่อาศัยอยู่บริเวณชายแดนระหว่างไทยและสาธารณรัฐแห่งสหภาพเมียนมาร์อพยพเข้ามาตั้งรกรากทำให้เมืองสุพรรณบุรีประกอบด้วยชนหลายเชื้อชาติรวม 11 ชาตินพันธุ์ ดังนี้

- 1) ชาวไทยพื้นถิ่น อาศัยอยู่ในพื้นที่อำเภออู่ทอง (ตำบลจรเข้สามพัน)
- 2) ชาวไทยเชื้อสายจีนส่วนใหญ่อาศัยอยู่ในพื้นที่ทุกอำเภอของจังหวัดสุพรรณบุรีที่เป็นย่านธุรกิจการค้า เช่น ตลาดเก้าห้อง ตลาดสุพรรณบุรี ตลาดบ้านสุด ตลาดศรีประจันต์ ตลาดสามชุก และตลาดบางลี่
- 3) ชาวไทยเชื้อสายกะเหรี่ยง อาศัยอยู่ในพื้นที่อำเภอด่านช้าง (ตำบลวังยาว และตำบลองค์พระ)
- 4) ชาวไทยเชื้อสายไทยทรงดำ (ลาวโซ่ง) ส่วนใหญ่เคลื่อนย้ายมาจากจังหวัดเพชรบุรีอาศัยอยู่ในพื้นที่อำเภออู่ทอง (บ้านดอนมะเกลือ บ้านดอน หนองโอง บ้านยาง บ้านหัวทำนบ บ้านคนสี บ้านโคกสำโรง บ้านหนองโอง บ้านโข้ง บ้านดอนไฟไหม้ และบ้านสระยายโสม) อำเภอสองพี่น้อง (บ้านดอนมะนาว บ้านบางเลน บ้านหนองนา บ้านลาดมะขาม บ้านดอนตาเกิด และบ้านโพธิ์) อำเภอเมืองสุพรรณบุรี (บ้านบางกุ้ง บ้านบางหมัน และบ้านไผ่แปลกแม่) อำเภอหนองหญ้าไซ (หมู่ที่ 4 ตำบลหนองขาม) และอำเภอบางปลาม้า (บ้านวังเย็น และบ้านดอนโก)
- 5) ชาวไทยเชื้อสายลาวเวียงสุพรรณบุรีอาศัยอยู่ในพื้นที่อำเภออู่ทอง (ตำบลดอนคา พลับพลาไชย และบ้านโข้ง) อำเภอเดิมบางนางบวช (ตำบลป่าสะแก) อำเภอเมืองสุพรรณบุรี (ตำบลสวนแตง ไร่ขวาง ท่าระหัด โคกโคเต่า ทัพตีเหล็ก ศาลาขาวดอนโพธิ์ทอง ดอนกำยาน และบ้านโพธิ์) อำเภอด่านช้าง (ตำบลด่านช้าง และหนองมะค่าโมง)

- 6) ชาวไทยเชื้อสายเขมรสุพรรณบุรีอาศัยอยู่ในพื้นที่อำเภอเมืองสุพรรณบุรี (ตำบลบ้านโพธิ์และตำบลลิงชัน)
- 7) ชาวไทยเชื้อสายญวนสุพรรณบุรีอาศัยอยู่ในพื้นที่อำเภอสองพี่น้อง (บ้านแม่พระ-ประจักษ์ตำบลต้นตาล)
- 8) ชาวไทยเชื้อสายมอญสุพรรณบุรีอาศัยอยู่ในพื้นที่อำเภอสองพี่น้อง (ตำบลศรีสำราญ ตำบลทุ่งคอกและตำบลป่อสุพรรณ)
- 9) ชาวไทยเชื้อสายลาวซีลาวครึ่ง สุพรรณบุรีอาศัยอยู่ในพื้นที่อำเภอเดิมบางนางบวช (ตำบลบ่อกรู ตำบลหนองกระทุ่ม และตำบลป่าสะแก) และอำเภอด่านช้าง
- 10) ชาวไทยเชื้อสายลาวพวนสุพรรณบุรีอาศัยอยู่ในพื้นที่อำเภอบางปลาม้า (ตำบลบางปลาม้า มะขามล้ม วัดโบสถ์ และวังน้ำเย็น) อำเภอเมืองสุพรรณบุรี (ตำบลสระแก้ว และสวนแตง) อำเภอด่านช้าง (ตำบลนิคมกระเสียว และด่านช้าง) และอำเภอดอนเจดีย์ (ตำบลสระกระโจม)
- 11) ชาวไทยเชื้อสายละว้า (ก่อง) สุพรรณบุรีอาศัยอยู่ในพื้นที่อำเภอด่านช้าง (ตำบลห้วยขมิ้นและวังยาว)

ที่มา: สำนักงานวัฒนธรรมจังหวัดสุพรรณบุรี (ข้อมูล ณ กรกฎาคม 2564)

1.2 ข้อมูลเชิงเปรียบเทียบ

1) ด้านเศรษฐกิจ

ผลิตภัณฑ์มวลรวมจังหวัดสุพรรณบุรี (GPP) ปี 2560-2562			
ข้อมูล ณ สิงหาคม 2564			
GROSS PROVINCIAL PRODUCT AT CURRENT MARKET PRICES (ณ ราคาประจำปี) 0505 - SUPHAN BURI			
	(ล้านบาท)		
	ปี 2560r	ปี 2561r	ปี 2562p
ภาคเกษตร	25,548	28,227	26,428
ภาคเกษตร	25,548	28,227	26,428
A เกษตรกรรม การป่าไม้ และการประมง	25,548	28,227	26,428
นอกภาคเกษตร	61,382	64,081	64,867
ภาคอุตสาหกรรม	18,279	18,773	18,695
B การทำเหมืองแร่และเหมืองหิน	3,457	3,464	3,638
C การผลิต	12,923	13,523	13,017
D ไฟฟ้า ก๊าซ ไอน้ำ และระบบปรับอากาศ	1,427	1,303	1,458
E การจัดหา การจัดการ และการบำบัดน้ำเสีย ของเสีย และสิ่งปฏิกูล	472	483	582
ภาคบริการ	43,103	45,309	46,172
F การก่อสร้าง	3,422	3,672	3,182
G การขายส่งและการขายปลีก การซ่อมยานยนต์และจักรยานยนต์	11,486	12,646	12,745
H การขนส่งและสถานที่เก็บสินค้า	2,613	2,994	3,373
I ที่พักแรมและบริการด้านอาหาร	754	867	979

ผลิตภัณฑ์มวลรวมจังหวัดสุพรรณบุรี (GPP) ปี 2560-2562			
ข้อมูล ณ สิงหาคม 2564			
GROSS PROVINCIAL PRODUCT AT CURRENT MARKET PRICES (ณ ราคาประจำปี)			
0505 - SUPHAN BURI			(ล้านบาท)
	ปี 2561r	ปี 2561r	ปี 2561r
J ข้อมูลข่าวสารและการสื่อสาร	590	662	801
K กิจกรรมทางการเงินและการประกันภัย	5,358	5,576	5,734
L กิจกรรมอสังหาริมทรัพย์	4,011	3,776	3,845
M กิจกรรมทางวิชาชีพ วิทยาศาสตร์ และเทคนิค	27	78	113
N กิจกรรมการบริหารและการบริการสนับสนุน	259	274	279
O การบริหารราชการ การป้องกันประเทศ และการประกันสังคมภาคบังคับ	2,666	2,837	3,036
P การศึกษา	7,700	7,374	7,346
Q กิจกรรมด้านสุขภาพและงานสังคมสงเคราะห์	3,226	3,446	3,651
R ศิลปะ ความบันเทิง และนันทนาการ	360	432	503
S กิจกรรมบริการด้านอื่นๆ	632	674	584
ผลิตภัณฑ์มวลรวมจังหวัด (GPP)	86,930	92,309	91,294
ผลิตภัณฑ์จังหวัดต่อหัว (บาท)	101,897	108,056	107,023
ประชากร (1,000 คน)	853	854	853

ผลิตภัณฑ์มวลรวมของจังหวัดสุพรรณบุรี ในปี 2562 มีมูลค่า 91,294 ล้านบาท ลดลงจาก ปี 2561 เท่ากับ 1,015 ล้านบาท โดยในภาคเกษตร มีมูลค่า 26,428 ล้านบาท คิดเป็นสัดส่วนร้อยละ 28.9 ของ GPP นอกภาคเกษตร มีมูลค่า 64,867 ล้านบาท คิดเป็นสัดส่วนร้อยละ 71.1 ของ GPP

ผลิตภัณฑ์จังหวัดต่อหัว ค่าเฉลี่ยต่อหัวในปี 2562 เท่ากับ 107,023 บาท/ปี ลดลงจากปี 2561 เท่ากับ 1,033 บาท

ผลิตภัณฑ์มวลรวมจังหวัดสุพรรณบุรี (GPP) ปี 2560-2562			
ข้อมูล ณ สิงหาคม 2564			
GROSS PROVINCIAL PRODUCT AT CURRENT MARKET PRICES (ณ ราคาประจำปี)			
0505 - SUPHAN BURI	โครงสร้างเศรษฐกิจ		
	ปี 2560r	ปี 2561r	ปี 2562p
ภาคเกษตร	29.4	30.6	28.9
ภาคเกษตร	29.4	30.6	28.9
A เกษตรกรรม การป่าไม้ และการประมง	29.4	30.6	28.9
นอกภาคเกษตร	70.6	69.4	71.1
ภาคอุตสาหกรรม	21.0	20.3	20.5
B การทำเหมืองแร่และเหมืองหิน	4.0	3.8	4.0
C การผลิต	14.9	14.6	14.3
D ไฟฟ้า ก๊าซ ไอน้ำ และระบบปรับอากาศ	1.6	1.4	1.6

ผลิตภัณฑ์มวลรวมจังหวัดสุพรรณบุรี (GPP) ปี 2560-2562			
ข้อมูล ณ สิงหาคม 2564			
GROSS PROVINCIAL PRODUCT AT CURRENT MARKET PRICES (ณ ราคาประจำปี)			
0505 - SUPHAN BURI	โครงสร้างเศรษฐกิจ		
	ปี 2560r	ปี 2561r	ปี 2562r
E การจัดหา น้ำ การจัดการ และการบำบัดน้ำเสีย ของเสีย และสิ่งปฏิกูล	0.5	0.5	0.6
ภาคบริการ	49.6	49.1	50.6
F การก่อสร้าง	3.9	4.0	3.5
G การขายส่งและการขายปลีก การซ่อมยานยนต์และจักรยานยนต์	13.2	13.7	14.0
H การขนส่งและสถานที่เก็บสินค้า	3.0	3.2	3.7
I ที่พักแรมและบริการด้านอาหาร	0.9	0.9	1.1
J ข้อมูลข่าวสารและการสื่อสาร	0.7	0.7	0.9
K กิจกรรมทางการเงินและการประกันภัย	6.2	6.1	6.3
L กิจกรรมอสังหาริมทรัพย์	4.6	4.1	4.2
M กิจกรรมทางวิชาชีพ วิทยาศาสตร์ และเทคนิค	0.0	0.1	0.1
N กิจกรรมการบริหารและการบริการสนับสนุน	0.3	0.3	0.3
O การบริหารราชการ การป้องกันประเทศ และการประกันสังคมภาคบังคับ	3.1	3.1	3.3
P การศึกษา	8.9	8.0	8.0
Q กิจกรรมด้านสุขภาพและงานสังคมสงเคราะห์	3.7	3.7	4.0
R ศิลปะ ความบันเทิง และนันทนาการ	0.4	0.5	0.6
S กิจกรรมบริการด้านอื่นๆ	0.7	0.7	0.6
ผลิตภัณฑ์มวลรวมจังหวัด (GPP)	100.0	100.0	100.0

โครงสร้างเศรษฐกิจจังหวัดสุพรรณบุรี ปี 2562 พิจารณาจาก GPP ณ ราคาประจำปี 5 ลำดับแรก

1. สาขาเกษตรกรรม การป่าไม้ และการประมง ร้อยละ 28.9
2. สาขาการผลิต ร้อยละ 14.3
3. สาขาการขายส่งและการขายปลีก การซ่อมแซมยานยนต์และจักรยานยนต์ ร้อยละ 14.0
4. สาขาการศึกษา ร้อยละ 8.0
5. สาขากิจกรรมทางการเงินและการประกันภัย ร้อยละ 6.3

เมื่อพิจารณาเปรียบเทียบโครงสร้างภาคเกษตร และนอกภาคเกษตร ระหว่างปี 2560-2562 พบว่า ในปี 2562 สัดส่วนของภาคเกษตรกลับมามีขนาดเล็กลง ขณะที่นอกภาคเกษตรมีขนาดใหญ่ขึ้น เป็นผลจากสาขาการขายส่งและการขายปลีกฯ ที่มีสัดส่วนเพิ่มขึ้นอย่างต่อเนื่อง และในอนาคตคาดว่าสาขาการผลิตที่มีอิทธิพลต่อเศรษฐกิจของจังหวัดสุพรรณบุรีมากขึ้น คือ สาขาการขายส่งการขายปลีกฯ

ผลิตภัณฑ์มวลรวมจังหวัดสุพรรณบุรี (GPP) ปี 2560-2562			
ข้อมูล ณ สิงหาคม 2564			
GROSS PROVINCIAL PRODUCT CHAIN VOLUME MEASURES (REFERENCE YEAR = 2002) ณ ราคาคงที่ ปี 2545			
0505 - SUPHAN BURI	อัตราการขยายตัว		
	ปี 2560r	ปี 2561r	ปี 2562p
ภาคเกษตร	9.8	9.8	-8.7
ภาคเกษตร	9.8	9.8	-8.7
A เกษตรกรรม การป่าไม้ และการประมง	9.8	9.8	-8.7
นอกภาคเกษตร	3.7	5.0	-0.4
ภาคอุตสาหกรรม	1.2	8.5	-1.6
B การทำเหมืองแร่และเหมืองหิน	6.3	-1.7	1.6
C การผลิต	-0.8	12.0	-4.5
D ไฟฟ้า ก๊าซ ไอน้ำ และระบบปรับอากาศ	3.8	2.4	10.6
E การจัดหา การจัดการ และการบำบัดน้ำเสีย ของเสีย และสิ่งปฏิกูล	14.0	3.5	21.9
ภาคบริการ	4.9	3.6	0.1
F การก่อสร้าง	-5.3	5.6	-13.9
G การขายส่งและการขายปลีก การซ่อมยานยนต์และจักรยายนต์	6.0	8.2	-1.3
H การขนส่งและสถานที่เก็บสินค้า	22.9	15.5	8.4
I ที่พักแรมและบริการด้านอาหาร	8.4	9.4	9.7
J ข้อมูลข่าวสารและการสื่อสาร	10.9	15.4	22.1
K กิจกรรมทางการเงินและการประกันภัย	4.1	3.3	1.6
L กิจกรรมอสังหาริมทรัพย์	13.4	-6.3	1.1
M กิจกรรมทางวิชาชีพ วิทยาศาสตร์ และเทคนิค	1.5	181.8	44.7
N กิจกรรมการบริหารและการบริการสนับสนุน	26.6	4.8	0.9
O การบริหารราชการ การป้องกันประเทศ และการประกันสังคมภาค	-4.3	3.5	4.6
P การศึกษา	1.0	-6.4	-2.4
Q กิจกรรมด้านสุขภาพและงานสังคมสงเคราะห์	5.5	4.7	4.1
R ศิลปะ ความบันเทิง และนันทนาการ	18.5	18.8	16.9
S กิจกรรมบริการด้านอื่นๆ	-0.2	5.1	-14.4
ผลิตภัณฑ์มวลรวมจังหวัด (GPP)	5.5	6.4	-3.0

อัตราการขยายตัวของเศรษฐกิจจังหวัดสุพรรณบุรี ในปี 2562 (พิจารณาจาก GPP ณ ราคาคงที่ปี 2545) หดตัวร้อยละ 3.0 โดยได้รับอิทธิพลหลักจากสาขาเกษตรกรรม การป่าไม้และการประมง ที่เป็นสาขาหลักของจังหวัด หดตัวร้อยละ 8.7 ผลจากปริมาณผลผลิตพืชเกษตรที่สำคัญของจังหวัดลดลง คือ ข้าว ลดลงตามแผนการจัดการพื้นที่การผลิตสินค้าเกษตร (ข้าว) ภายใต้โครงการบริหารจัดการเขตเกษตรเศรษฐกิจ สำหรับสินค้าเกษตรที่สำคัญ (Zoning) และอ้อย ลดลงจากแรงกดดันด้านราคาอ้อยตกต่ำติดต่อกัน 2 ปี ทำให้เกษตรกรปรับเปลี่ยนพื้นที่ไปปลูกพืชชนิดอื่นทดแทน อีกทั้งยังต้องเผชิญกับปัญหาภัยแล้งทำให้ผลผลิตเจริญเติบโตไม่เต็มที่ส่งผลให้สาขาการผลิต หดตัวร้อยละ 4.5 เช่นกัน ขณะที่สาขาการขายส่งและการขายปลีกฯ หดตัวร้อยละ 1.3

สาขาการศึกษา หดตัวร้อยละ 2.4 สาขาการก่อสร้าง หดตัวร้อยละ 13.9 เนื่องจากแรงกดดันด้านเศรษฐกิจที่ซบเซาเป็นเวลานาน

ตาราง ผลิตภัณฑ์จังหวัด จำแนกตามสาขาการผลิต พ.ศ. 2555 – 2559

ผลิตภัณฑ์มวลรวม จังหวัด	มูลค่า (ล้านบาท)					
	ปี พ.ศ.	2555	2556	2557	2558	2559
ภาคเกษตร		31,927	30,405	28,099	25,777	23,266
ภาคนอกการเกษตร		52,837	51,976	51,416	56,765	57,630
ผลิตภัณฑ์มวลรวม จังหวัด		84,764	82,381	79,515	82,542	80,896
ผลิตภัณฑ์มวลรวม จังหวัดต่อคน (บาท)		99,581	96,464	92,869	96,135	93,999

ที่มา: สำนักงานสถิติจังหวัดสุพรรณบุรี

พื้นที่การเกษตรจังหวัดสุพรรณบุรี

ประชากรส่วนใหญ่ของจังหวัดสุพรรณบุรี ประกอบอาชีพเกษตรกรรม มีการปลูกข้าวในเขตที่ราบลุ่มแม่น้ำท่าจีน มีการปลูกพืชไร่ชนิดต่างๆ เช่น มีการปลูกข้าวมากในพื้นที่อำเภอบางปลาม้า อำเภอเมืองสุพรรณบุรี และอำเภอเดิมบางนางบวช ซึ่งมีพื้นที่ปลูก 196,780 ไร่ 173,792 ไร่ และ 160,400 ไร่ ตามลำดับ การปลูกพืชไร่ปลูกมากในพื้นที่อำเภอด่านช้าง อำเภออุทุมพร และอำเภอหนองหญ้าไซ ซึ่งมีพื้นที่ปลูก 272,528 ไร่ 131,851 ไร่ และ 104,766 ไร่ ตามลำดับ การปลูกไม้ผลปลูกมากในพื้นที่อำเภอเมืองสุพรรณบุรี อำเภอด่านช้าง และอำเภอสามชูก ซึ่งมีพื้นที่ปลูก 16,556 ไร่ 5,280 ไร่ และ 5,057 ไร่ ตามลำดับ นอกจากนั้นเป็นการปลูกไม้ยืนต้นและเป็นการปลูกพืชผัก ซึ่งสิ่งที่จังหวัดจะให้ความสำคัญในการขับเคลื่อนยุทธศาสตร์คือการพัฒนาระบบการบริหารจัดการน้ำ และดิน ที่มีคุณภาพ และมีความเพียงพอต่อการส่งเสริมการเกษตร โดยเฉพาะเกษตรปลอดภัยที่เป็นมิตรกับสุขภาพ และสิ่งแวดล้อมเพื่อการส่งเสริมการเกษตรนาข้าว พืชผัก ไม้ผล ไม้ยืนต้น และไม้ดอกไม้ประดับของจังหวัด ซึ่งเป็นผลผลิตหลักสำคัญของจังหวัด

แสดงพื้นที่ทำการเกษตรในจังหวัดสุพรรณบุรี ปี 2560-2563

ชนิดพืช	พื้นที่ทำการเกษตร(ไร่/ปี)			
	2560	2561	2562	2563
1. ทำนา	1,194,842	1,147,715	1,256,163	1,162,707
2. ทำไร่	817,572	734,987	771,071	703,440
3. พืชผัก	8,529	10,886	19,318	10,885
4. ไม้ผล	41,072	36,348	35,600	40,750
5. ไม้ยืนต้น	12,139	13,653	13,724	15,700
6. ไม้ดอกไม้ประดับ	3,428	3,333	2,223	3,527

ที่มา: สำนักงานเกษตรจังหวัดสุพรรณบุรี (ข้อมูล ณ วันที่ 9 สิงหาคม 2564)

พืชเศรษฐกิจที่สำคัญของจังหวัดสุพรรณบุรี

พืชเศรษฐกิจที่สำคัญ มี 5 ชนิด คือ ข้าว มะม่วง แห้ว ข้าวโพดเลี้ยงสัตว์ และมันสำปะหลังโรงงาน ดังรายละเอียดต่อไปนี้

- ข้าว ข้าวนาปี มีพื้นที่ปลูก 1,157,190 ไร่ ผลผลิตเฉลี่ย 758 กิโลกรัม/ไร่ ผลผลิตรวม 885,190 ตัน
- ข้าวนาปรัง พื้นที่ปลูก 724,286 ไร่ ผลผลิตเฉลี่ย 730 กิโลกรัม/ไร่ ผลผลิตรวม 612,853 ตัน
- มะม่วง มีพื้นที่ปลูก 40,643 ไร่ ผลผลิตเฉลี่ย 1,565 กิโลกรัม/ไร่ ผลผลิตรวม 19,658 ตัน
- แห้ว มีพื้นที่ปลูก 3,396 ไร่ ผลผลิตเฉลี่ย 3,012 กิโลกรัม/ไร่ ผลผลิตรวม 5,672 ตัน
- ข้าวโพดเลี้ยงสัตว์ มีพื้นที่ปลูก 84,799 ไร่ ผลผลิตเฉลี่ย 796 กิโลกรัม/ไร่ ผลผลิตรวม 67,170 ตัน
- มันสำปะหลังโรงงาน มีพื้นที่ปลูก 128,695 ไร่ ผลผลิตเฉลี่ย 3,349 กิโลกรัม/ไร่ ผลผลิตรวม 134,144 ตัน

ผลิตภัณฑ์หนึ่งตำบล หนึ่งผลิตภัณฑ์ (OTOP)

จังหวัดสุพรรณบุรี ได้ส่งเสริมและพัฒนากระบวนการเรียนรู้ และการมีส่วนร่วมของชุมชน ในการสร้างงาน สร้างอาชีพ และสร้างรายได้ ด้วยการนำเอาภูมิปัญญาและทรัพยากรท้องถิ่นที่มีอยู่มาพัฒนา ต่อยอดสร้างสรรค์ และเพิ่มมูลค่าเป็นผลิตภัณฑ์หนึ่งตำบล หนึ่งผลิตภัณฑ์ (OTOP) ที่มีอัตลักษณ์สอดคล้องกับ ความต้องการของผู้บริโภค นับเป็นการพัฒนาให้ชุมชนมีความเข้มแข็ง เศรษฐกิจฐานรากมั่นคง ซึ่งภาครัฐ โดยเครือข่ายองค์ความรู้ (Knowledge Based OTOP : KBO) จังหวัดสุพรรณบุรี ให้การสนับสนุนองค์ความรู้ ทางวิชาการและงบประมาณในการพัฒนาอย่างต่อเนื่อง ตั้งแต่การพัฒนากระบวนการผลิต (ต้นน้ำ) ให้มีคุณภาพได้ มาตรฐาน มีความปลอดภัยต่อผู้บริโภค ด้านการพัฒนาผลิตภัณฑ์ (กลางน้ำ) ให้มีคุณภาพได้มาตรฐานสากล มีระบบการบริหารจัดการที่ดี สามารถนำเทคโนโลยีสมัยใหม่มาประยุกต์ใช้ในกระบวนการพัฒนารูปแบบและบรรจุ ภัณฑ์ ให้มีความหลากหลาย สามารถแข่งขันในตลาดได้ รวมถึงการพัฒนาด้านช่องทางการตลาด (ปลายน้ำ)

ให้ผู้ผลิต ผู้ประกอบการ OTOP มีช่องทางการจำหน่ายเพิ่มมากขึ้นในทุกกระดับ เป็นที่ยอมรับของผู้บริโภค ทั้งตลาดในระดับจังหวัด ระดับภูมิภาค ระดับประเทศและต่างประเทศ ซึ่งส่งผลให้จังหวัดสุพรรณบุรีมียอดรายได้จากการจำหน่ายสินค้า OTOP อยู่ในระดับต้นๆ ของประเทศเป็นการกระตุ้นเศรษฐกิจภาพรวมของจังหวัดให้มีการเติบโตสูงขึ้น

โดยในปีงบประมาณ พ.ศ. 2561 จังหวัดสุพรรณบุรีกำหนดเป้าหมายในการสร้างรายได้จากการจำหน่ายสินค้า OTOP เพิ่มขึ้น 10% จากยอดเฉลี่ย ปีงบประมาณ พ.ศ. 2562 คิดเป็นจำนวนเงินประมาณ 3,010,555,705 ล้านบาท

โดยมีผู้ผลิต/ผู้ประกอบการ และผลิตภัณฑ์หนึ่งตำบล หนึ่งผลิตภัณฑ์ (OTOP)

ที่ขึ้นทะเบียนผู้ผลิต ผู้ประกอบการ OTOP จำนวนทั้งสิ้น 1,068 ราย มีผลิตภัณฑ์ทั้งสิ้น จำนวน 2,489 ผลิตภัณฑ์ ผู้ประกอบการที่ขึ้นทะเบียนผู้ผลิตทั้งสิ้น จำนวน 1,068 ราย สามารถจำแนกได้ 3 ประเภท คือ

- | | |
|--|---------------|
| (1) ประเภทกลุ่มผู้ผลิตชุมชน | จำนวน 501 ราย |
| (2) ประเภทผู้ผลิตชุมชนที่เป็นเจ้าของรายเดียว | จำนวน 546 ราย |
| (3) ประเภทผู้ผลิตวิสาหกิจขนาดกลางและขนาดย่อม | จำนวน 21 ราย |

และมีประเภทผลิตภัณฑ์ที่ขึ้นทะเบียนผู้ผลิต/ผู้ประกอบการ OTOP ทั้งสิ้น จำนวน 2,489 ผลิตภัณฑ์ ประกอบด้วย ผลิตภัณฑ์ประเภทอาหาร 1,161 ผลิตภัณฑ์ เครื่องดื่ม 119 ผลิตภัณฑ์ ผ้าและเครื่องแต่งกาย 278 ผลิตภัณฑ์ ของใช้ 597 ผลิตภัณฑ์ และสมุนไพรที่ไม่ใช่อาหาร 334 ผลิตภัณฑ์ รายได้ที่เกิดจากการจำหน่ายสินค้าหนึ่งตำบล หนึ่งผลิตภัณฑ์ ปี 2564 เพิ่มขึ้นจากปี 2563 ร้อยละ 10 และสามารถจำแนกได้ 5 ประเภท คือ

- (1) ประเภทอาหาร จำนวน 1,161 ผลิตภัณฑ์
- (2) ประเภทเครื่องดื่ม จำนวน 119 ผลิตภัณฑ์
- (3) ประเภทผ้า เครื่องแต่งกาย จำนวน 278 ผลิตภัณฑ์
- (4) ประเภทของใช้จำนวน 597 ผลิตภัณฑ์
- (5) ประเภทสมุนไพรที่ไม่ใช่อาหาร จำนวน 334 ผลิตภัณฑ์

และสามารถแบ่งเป็นกลุ่มผลิตภัณฑ์ 4 กลุ่ม (A B C และ D) ได้ดังนี้

กลุ่มดาวเด่นสู่สากล (A) จำนวน 141 ผลิตภัณฑ์

กลุ่มอนุรักษ์ สร้างคุณค่า (B) จำนวน 151 ผลิตภัณฑ์

กลุ่มพัฒนาสู่การแข่งขัน (C) จำนวน 367 ผลิตภัณฑ์

กลุ่มปรับตัวสู่การพัฒนา (D) จำนวน 1,830 ผลิตภัณฑ์

ตาราง : แสดงจำนวนผลิตภัณฑ์ OTOP จำแนกตามกลุ่มผลิตภัณฑ์ 4 กลุ่ม (A , B ,C และ D)

ลำดับ ที่	กลุ่มผลิตภัณฑ์	พ.ศ. 2562	พ.ศ.2563	พ.ศ.2564
1	กลุ่มดาวเด่นสู่สากล	141	141	141
2	กลุ่มอนุรักษ์ สร้างคุณค่า	151	151	151
3	กลุ่มพัฒนาสู่การแข่งขัน	367	367	367
4	กลุ่มปรับตัวสู่การพัฒนา	1,738	1,804	1,830
รวมทั้งสิ้น		2,397	2,444	2,489

(ที่มา : สำนักงานพัฒนาชุมชนจังหวัดสุพรรณบุรี ปี พ.ศ. 2564)

สถานประกอบการอุตสาหกรรม

ตารางแสดง จำนวนของโรงงานอุตสาหกรรมแยกรายอำเภอ พ.ศ. 2556 – 2560

หน่วย : โรงงาน

อำเภอ	ปี 2556	ปี 2557	ปี 2558	ปี 2559	ปี 2560
เมืองสุพรรณบุรี	281	275	272	280	286
เดิมบางนางบวช	99	92	90	90	89
ด่านช้าง	42	41	41	42	42
บางปลาม้า	81	77	79	84	83
ศรีประจันต์	103	102	105	103	106
ดอนเจดีย์	75	70	69	76	79
สองพี่น้อง	146	156	161	166	172
สามชุก	82	80	82	83	84
อู่ทอง	214	213	207	207	208
หนองหญ้าไซ	30	30	30	32	35
รวม	1,153	1,136	1,136	1,163	1,184

ที่มา: สำนักงานสถิติจังหวัดสุพรรณบุรี

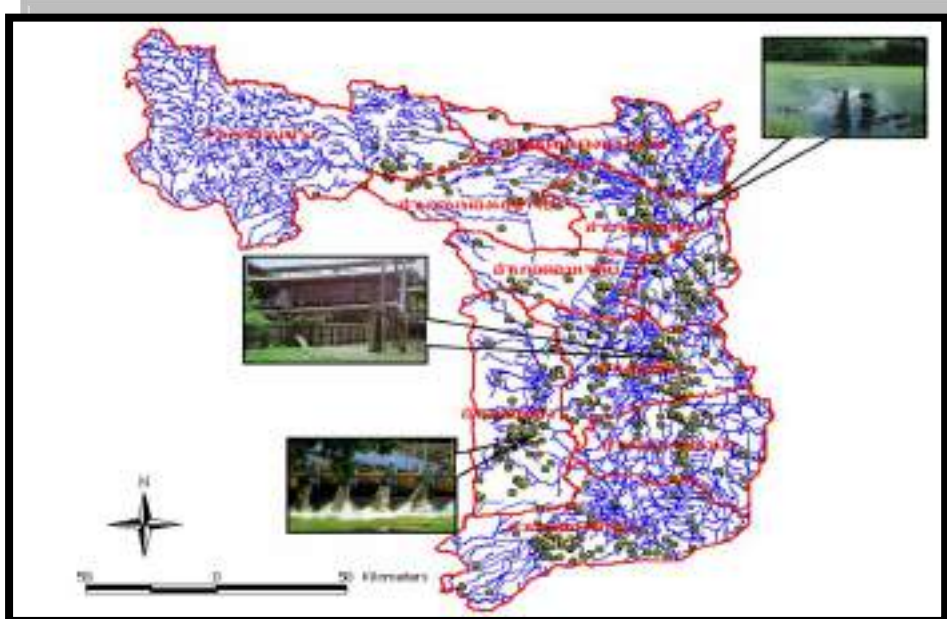

ภาพ ที่ตั้งของโรงงานอุตสาหกรรมในพื้นที่จังหวัดสุพรรณบุรี

ปศุสัตว์และการเพาะเลี้ยงสัตว์น้ำในพื้นที่น้ำจืด

ตารางแสดง จำนวนปศุสัตว์และผู้เลี้ยงในจังหวัดสุพรรณบุรี พ.ศ. 2557-2559

ปี	โค	กระบือ	สุกร	แพะ	ห่าน	ไก่	เป็ด
	(ตัว)	(ตัว)	(ตัว)	(ตัว)	(ตัว)	(ตัว)	(ตัว)
2557	135,728	2,495	306,765	14,645	186	12,831,359	2,076,016
2558	123,765	2,495	315,196	15,002	186	13,494,765	2,150,014
2559	138,197	2,002	259,001	13,304	144	13,674,138	1,653,069
2560	149,294	2,301	287,500	18,392	397	15,168,308	2,887,535

ที่มา: สำนักงานสถิติจังหวัดสุพรรณบุรี

ตารางแสดง จำนวนการเพาะเลี้ยงสัตว์น้ำในพื้นที่น้ำจืด พ.ศ. 2555-2560

ปี	จำนวน ครัวเรือน	จำนวนบ่อ	จำนวนกระชัง	เนื้อที่ (ไร่)	ผลผลิต (กิโลกรัม)
2555	6,785	10,954	1,416	42,914	34,131,070
2556	7,074	13,815	1,392	41,977	40,298,400
2557	7,172	13,438	1,354	43,099	41,387,747
2558	7,231	13,438	1,309	44,556	46,504,076
2559	5,754	9,887	3,027	30,390	16,300,545
2560	7,240	13,438	1,309	45,008	49,412,732

2) ด้านสังคมและความมั่นคง ประกอบด้วย ข้อมูลด้านสังคมที่สำคัญของจังหวัดและกลุ่มจังหวัด เช่น ประชากร แรงงาน การศึกษา สาธารณสุข ความยากจน อาชญากรรม ปัญหาเสพติด เป็นต้น โดยมีข้อมูลสนับสนุนที่เพียงพอ รวมทั้งมีการวิเคราะห์และเปรียบเทียบเพื่อสะท้อนภาพการเปลี่ยนแปลงที่สำคัญของจังหวัดและกลุ่มจังหวัด พร้อมเหตุผลประกอบและข้อมูลสนับสนุนอื่นๆ ที่แสดงให้เห็นศักยภาพหรือระดับความรุนแรงของปัญหา

สถานศึกษา

จังหวัดสุพรรณบุรี มีสถานศึกษาที่เปิดสอนในระดับการศึกษาขั้นพื้นฐาน ระดับอาชีวศึกษา และอุดมศึกษา และการศึกษานอกระบบ รวมทั้งหมด 505 แห่ง ดังนี้

- | | |
|---|----------------|
| 1. สำนักงานคณะกรรมการการศึกษาขั้นพื้นฐาน | จำนวน 430 แห่ง |
| 2. สำนักคณะกรรมการส่งเสริมการศึกษาเอกชน | จำนวน 27 แห่ง |
| 3. กรมส่งเสริมการปกครองท้องถิ่น | จำนวน 17 แห่ง |
| 4. สำนักงานคณะกรรมการการอาชีวศึกษา | จำนวน 8 แห่ง |
| 5. สถาบันอุดมศึกษาของรัฐ | จำนวน 4 แห่ง |
| 6. สถาบันบัณฑิตพัฒนศิลป์ กระทรวงวัฒนธรรม | จำนวน 2 แห่ง |
| 7. กระทรวงสาธารณสุข | จำนวน 2 แห่ง |
| 8. กระทรวงการท่องเที่ยวและกีฬา | จำนวน 2 แห่ง |
| 9. สำนักบริหารงานการศึกษาพิเศษ | จำนวน 2 แห่ง |
| 10. สำนักงานพระพุทธศาสนา | จำนวน 1 แห่ง |
| 11. สำนักงานส่งเสริมการศึกษานอกระบบและการศึกษาตามอัธยาศัย | จำนวน 10 แห่ง |

การศึกษา/โอกาสทางการศึกษา

จังหวัดสุพรรณบุรี มีความพร้อมสำหรับให้บริการทางการศึกษาทุกระดับ ตั้งแต่ระดับก่อนประถมศึกษา จนถึงระดับอุดมศึกษา ประกอบด้วยพื้นที่เขตการศึกษา 4 เขต ดังนี้

- สำนักงานเขตพื้นที่การศึกษาประถมศึกษาสุพรรณบุรี เขต 1 รับผิดชอบดูแลสถานศึกษาในพื้นที่อำเภอเมืองสุพรรณบุรี, อำเภอบางปลาม้า และอำเภอศรีประจันต์ มีสถานศึกษาจำนวน 135 แห่ง ในปี พ.ศ. 2564 มีครูทั้งสิ้น 1,712 คน ลดลงจากปี 2563 จำนวน 32 คน จำนวนนักเรียนเฉลี่ยทุกระดับชั้น ตั้งแต่ปี 2556-2564 รวมทั้งสิ้น 20,812 คน

- สำนักงานเขตพื้นที่การศึกษาประถมศึกษาสุพรรณบุรี เขต 2 รับผิดชอบดูแลสถานศึกษาในพื้นที่อำเภอดอนเจดีย์ อำเภอสองพี่น้อง และอำเภออู่ทอง ในปีพ.ศ. 2563 มีสถานศึกษาจำนวน 134 แห่ง ในปี พ.ศ. 2564 มีครูทั้งสิ้น 1,628 คน ลดลงจากปี 2563 จำนวน 51 คน จำนวนนักเรียนเฉลี่ยทุกระดับชั้น ตั้งแต่ปี 2559-2563 รวมทั้งสิ้น 27,927 คน

- สำนักงานเขตพื้นที่การศึกษาประถมศึกษาสุพรรณบุรี เขต 3 รับผิดชอบดูแลสถานศึกษาในพื้นที่อำเภอด่านช้าง อำเภอเดิมบางนางบวช อำเภอสามชูก และอำเภอหนองหญ้าไซ มีสถานศึกษาจำนวน 128 แห่ง ในปีพ.ศ. 2564 มีครูทั้งสิ้น 1,626 คน ลดลงจากปี 2563 จำนวน 18 คน จำนวนนักเรียนเฉลี่ยทุกระดับชั้น ตั้งแต่ปี 2559-2563 รวมทั้งสิ้น 19,321 คน

- สำนักงานเขตพื้นที่การศึกษามัธยมศึกษาสุพรรณบุรี รับผิดชอบดูแลสถานศึกษาในพื้นที่จังหวัดสุพรรณบุรี จำนวน 32 แห่ง ในปีการศึกษา 2564 พบว่า นักเรียนที่จบการศึกษาชั้นมัธยมศึกษาปีที่ 3 จำนวน 5,672 คน มีโอกาสในการศึกษาต่อระดับมัธยมศึกษาปีที่ 4 จำนวน 5,265 คน คิดเป็นร้อยละ 92.82 ศึกษาต่อในสถาบันอาชีวศึกษาของรัฐบาล 308 คน คิดเป็นร้อยละ 5.43 ศึกษาต่อในสถาบันอาชีวศึกษาของเอกชน 9 คน คิดเป็นร้อยละ 0.16 และศึกษาต่อสถาบันอื่น ๆ จำนวน 22 คน คิดเป็นร้อยละ 0.39

- ศูนย์การศึกษาพิเศษ การศึกษา 5 จังหวัดสุพรรณบุรี มีบุคลากรทั้งหมด 86 คน การให้บริการของศูนย์การศึกษาพิเศษ เขตการศึกษา 5 จังหวัดสุพรรณบุรี นักเรียนพิการรับบริการในศูนย์ฯ จำนวน 111 คน นักเรียนพิการรับบริการที่บ้าน จำนวน 77 คน นักเรียนพิการรับบริการหน่วยบริการ จำนวน 125 คน และเด็กเจ็บป่วยเรื้อรังในโรงพยาบาล จำนวน 16 คน รวมทั้งสิ้น 329 คน

ด้านศาสนา วัด จังหวัดสุพรรณบุรี มีวัดจำนวน 597 วัด (วัดร้าง 201 วัด) แยกเป็น มหานิกาย จำนวน 583 วัด ธรรมยุต จำนวน 13 วัด และอนัมนิกาย จำนวน 1 วัด จำแนกตามรายอำเภอ ดังนี้

ตารางแสดงจำนวนวัดและพระภิกษุ ในจังหวัดสุพรรณบุรี ปี 2563

อำเภอ	วัด				พระภิกษุ (รูป)	สามเณร (รูป)
	มหานิกาย	ธรรมยุต	อนัมนิกาย	รวม		
1. เมืองสุพรรณบุรี	98	2	-	100	928	40
2. ดอนเจดีย์	38	2	-	40	346	25
3. ด่านช้าง	59	1	-	60	455	9
4. เดิมบางนางบวช	58	1	-	59	393	15
5. บางปลาม้า	75	-	-	75	492	42
6. ศรีประจันต์	41	2	-	43	399	28
7. สามชุก	36	1	-	37	551	47
8. สองพี่น้อง	60	-	1	61	278	6
9. อุทอง	80	1	-	81	232	5
10. หนองหญ้าไซ	38	3	-	40	517	56
รวม	583	13	1	597	4,591	273

ที่มา : สำนักงานพระพุทธศาสนาจังหวัดสุพรรณบุรี / สำนักงานเจ้าคณะจังหวัดสุพรรณบุรี
ข้อมูล ณ วันที่ 31 ธันวาคม 2563

สาธารณสุข

ในปี พ.ศ. 2563 จังหวัดสุพรรณบุรีมีสถานบริการสุขภาพทั้งหมด 467 แห่ง แยกเป็น โรงพยาบาลของรัฐสังกัดกระทรวงสาธารณสุข จำนวน 10 แห่ง จำนวนเตียง รวม 1,602 เตียง โรงพยาบาลส่งเสริมสุขภาพตำบล จำนวน 174 แห่ง สำนักงานสาธารณสุขอำเภอ (สสอ.) จำนวน 10 แห่ง หน่วยบริการปฐมภูมิ (PCU) จำนวน 10 แห่ง เครือข่ายหน่วยบริการปฐมภูมิ (NPCU) จำนวน 27 แห่ง โรงพยาบาลเอกชน จำนวน 4 แห่ง จำนวนเตียง 349 เตียง คลินิก จำนวน 306 แห่ง (รวมคลินิกทันตกรรม) และคลินิกทันตกรรม จำนวน 36 แห่ง ดังแสดงรายละเอียดในตาราง

ตารางแสดง จำนวนสถานบริการของรัฐและเอกชนรายอำเภอ จังหวัดสุพรรณบุรี ปี พ.ศ. 2563

อำเภอ	โรงพยาบาล				จำนวน เตียง/ ปกก.	รพ.สต. (แห่ง)	สสอ. (แห่ง)	PCU (แห่ง)	NPCU (แห่ง)	คลินิก (แห่ง)	คลินิก ทันตกรรม (แห่ง)
	กระทรวง สธ.		เอกชน								
	แห่ง	เตียง	แห่ง	เตียง							
เมืองสุพรรณบุรี	1	680	2	238	246	29	1	4	4	110	19

อำเภอ	โรงพยาบาล				จำนวน เตียง/ ปก.	รพ.สต. (แห่ง)	สสอ. (แห่ง)	PCU (แห่ง)	NPCU (แห่ง)	คลินิก (แห่ง)	คลินิก ทันตกรรม (แห่ง)
	กระทรวง สธ.		เอกชน								
	แห่ง	เตียง	แห่ง	เตียง							
บางปลาม้า	1	60			1,275	17	1	0	3	10	0
สองพี่น้อง	1	262			482	25	1	2	4	41	3
อู่ทอง	1	150	2	111	806	22	1	0	4	35	5
เดิมบางนางบวช	1	120			592	20	1	1	2	17	1
ศรีประจันต์	1	60			1,023	14	1	0	2	20	2
ดอนเจดีย์	1	60			763	9	1	1	1	14	0
สามชุก	1	60			880	13	1	0	2	28	3
หนองหญ้าไซ	1	60			813	9	1	1	1	8	0
ด่านช้าง	1	90			754	16	1	1	4	23	3
รวม	10	1,602	4	349	523	174	10	10	27	306	36

(ที่มา : ข้อมูลการได้รับอนุญาตประกอบกิจการสถานพยาบาล ณ วันที่ 31 เดือนธันวาคม พ.ศ. 2563)

จังหวัดสุพรรณบุรีมีบุคลากรด้านสาธารณสุขสังกัดภาครัฐและเอกชน (ซึ่งบันทึกข้อมูลผ่านระบบ GISHEALTH) จังหวัดสุพรรณบุรี แยกเป็น แพทย์ รวม 268 คน ทันตแพทย์ รวม 70 คน เภสัชกร รวม 140 คน พยาบาลวิชาชีพ รวม 1,835 คน และบุคลากรทางการแพทย์อื่น ๆ ตามตารางแสดงจำนวนบุคลากร ด้านสาธารณสุขภาครัฐและเอกชนของจังหวัดสุพรรณบุรี ดังแสดงรายละเอียดในตาราง

ตารางแสดง จำนวนและอัตราส่วนบุคลากรทางการแพทย์และสาธารณสุข ปี พ.ศ. 2563

หน่วย : คน

ลำดับ	ประเภท	รัฐบาล	เอกชน	กระทรวง อื่น ๆ	รวม	อัตราส่วน มาตรฐาน ต่อ ประชากร	อัตราส่วนต่อ ประชากร ตามสิทธิ์ในระบบ หลักประกัน สุขภาพ	อัตราส่วน ต่อ ประชากร ทะเบียน ราษฎร
1	แพทย์	235	33		268	1:10,000	1:2,381	1:3,158
2	ทันตแพทย์	69	1		70	1:8,000	1:9,117	1:12,090
3	เภสัชกร	126	14		140	1:8,000	1:4,559	1:6,045
4	พยาบาลวิชาชีพ/ พยาบาลเทคนิค	1,728	107		1,835	1:2,500	1:348	1:461
5	นักวิชาการ สาธารณสุข/	404			404	1:1,250	1:1,580	1:2,095

ลำดับ	ประเภท	รัฐบาล	เอกชน	กระทรวง อื่น ๆ	รวม	อัตราส่วน มาตรฐาน ต่อ ประชากร	อัตราส่วนต่อ ประชากร ตามสิทธิ์ในระบบ หลักประกัน สุขภาพ	อัตราส่วน ต่อ ประชากร ทะเบียน ราษฎร
	เจ้าพนักงาน สาธารณสุข							
6	เจ้าพนักงาน ทันตสาธารณสุข	88			88	1:8,000	1:7,252	1:9,617

(ที่มา : ระบบสารสนเทศ GIS HEALTH และงานเจ้าหน้าที่ สำนักงานสาธารณสุขจังหวัดสุพรรณบุรี)

สาเหตุการป่วย

ประชาชนมีภาวะความเจ็บป่วยในโรคที่สำคัญ คือ 1) โรคความดันโลหิตสูง 2) โรคเบาหวาน 3) เนื้อเยื่อผิดปกติ 4) ความผิดปกติอื่น ๆ ของฟันและโครงสร้าง และ 5) การติดเชื้อของทางเดินหายใจส่วนบนแบบเฉียบพลันอื่น ๆ ดังแสดงรายละเอียดในตาราง

ตารางแสดง จำนวนผู้ป่วยนอกและอัตราป่วย ตามกลุ่มสาเหตุการป่วย (298 โรค) 5 อันดับแรก
จังหวัดสุพรรณบุรี ต่อประชากร 100,000 คน ปีงบประมาณ พ.ศ. 2563

อันดับ	สาเหตุการป่วย	จำนวนผู้ป่วย (คน)	อัตราป่วย/แสน
1	โรคความดันโลหิตสูงที่ไม่มีสาเหตุ	364,159	43,122
2	โรคเบาหวาน	241,056	28,545
3	เนื้อเยื่อผิดปกติ	169,443	20,065
4	ความผิดปกติอื่น ๆ ของฟันและโครงสร้าง	132,369	15,675
5	การติดเชื้อของทางเดินหายใจส่วนบนแบบเฉียบพลันอื่น ๆ	103,932	12,307

โรคเฝ้าระวังทางระบาดวิทยา

ภาวะความเจ็บป่วยทางระบาดวิทยา ประชาชนส่วนใหญ่มีภาวะความเจ็บป่วยด้วยโรคอุจจาระร่วง มีอัตราป่วยสูงที่สุดคือ 969.12 ต่อประชากร 100,000 คน รองลงมา ได้แก่ ไข้ไม่ทราบสาเหตุ โรคปอดอักเสบ และโรคไข้หวัดใหญ่ ตามลำดับ ดังแสดงรายละเอียดในตาราง

ตารางแสดง จำนวนและอัตราป่วยด้วยโรคที่ต้องเฝ้าระวังทางระบาดวิทยา 10 อันดับแรก
ต่อประชากร 100,00 คน จังหวัดสุพรรณบุรี ปี พ.ศ. 2563

อันดับ	โรค	ปี 2563	
		จำนวนป่วย (ราย)	อัตราป่วย/แสน
1	โรคอุจจาระร่วง	8,201	969.12
2	ไข้ไม่ทราบสาเหตุ	2,920	345.06
3	โรคปอดอักเสบ	1,878	221.93
4	โรคไข้หวัดใหญ่	1,525	180.21
5	โรคไข้เลือดออก	797	94.18
6	วัณโรคปอดรายใหม่	578	68.30
7	โรคอาหารเป็นพิษ	424	50.10
8	โรคติดต่อทางเพศสัมพันธ์	367	43.37
9	โรคตาแดง	350	41.36
10	โรคสุกใสหรืออีสุกอีใส	241	28.48

(ที่มา : สำนักงานสาธารณสุขจังหวัดสุพรรณบุรี)

ข้อมูลการตาย

เมื่อพิจารณาสาเหตุการตายของประชาชนจังหวัดสุพรรณบุรี ในปี พ.ศ. 2563 จะพบว่า กลุ่มโรคที่เป็นสาเหตุการตายที่สำคัญโดยไม่นับการตายที่ระบุว่าชราภาพหรือไม่ทราบสาเหตุ ได้แก่ 1) กลุ่มโรคของระบบไหลเวียนโลหิต 2) กลุ่มโรคมะเร็ง 3) กลุ่มโรคของระบบหายใจ 4) กลุ่มโรคติดเชื้อ และโรคปรสิตบางโรค และ 5) กลุ่มโรคสาเหตุภายนอกของการเจ็บป่วยและการตาย ตามลำดับ ดังแสดงรายละเอียดในตาราง

ตาราง : แสดงจำนวนการตายต่อประชากรแสนคน จำแนกตามกลุ่มสาเหตุการตาย
ของประชากรจังหวัดสุพรรณบุรี ปี พ.ศ. 2559-2563

ICD-10	สาเหตุการตาย	2559		2560		2561		2562		2563	
		จำนวน	อัตรา	จำนวน	อัตรา	จำนวน	อัตรา	จำนวน	อัตรา	จำนวน	อัตรา
I00-I99	โรคของระบบไหลเวียนโลหิต	981	115.61	995	117.26	1,118	131.84	1,258	148.87	1,171	138.67
C00-D48	มะเร็ง	972	114.55	1,058	124.68	1,127	132.90	1,210	143.19	1,031	122.09
J00-J98	โรคของระบบหายใจ	732	86.26	729	85.91	690	81.37	846	100.12	787	93.19
A00-B99	โรคติดเชื้อและโรคปรสิต บางโรค	619	72.95	585	68.94	530	62.50	460	54.44	708	83.84
V01-Y89	สาเหตุภายนอกของการ เจ็บป่วยและการตาย	553	65.17	522	61.52	678	79.95	651	77.04	575	68.09

ICD-10	สาเหตุการตาย	2559		2560		2561		2562		2563	
		จำนวน	อัตรา	จำนวน	อัตรา	จำนวน	อัตรา	จำนวน	อัตรา	จำนวน	อัตรา
V01-Y89	สาเหตุภายนอกของการเจ็บป่วยและการตาย	553	65.17	522	61.52	678	79.95	651	77.04	575	68.09
N00-N98	โรคของระบบสืบพันธุ์และระบบปัสสาวะ	254	29.93	261	30.76	343	40.45	460	54.44	342	40.50
K00-K92	โรคของระบบย่อยอาหาร	237	27.93	234	27.58	258	30.42	328	38.82	233	27.59
E00-E88	โรคของต่อมไร้ท่อ โภชนาการ และเมตาบอลิซึม	177	20.86	164	19.33	228	26.89	260	30.77	229	27.12
L00-L98	โรคของผิวหนังและเนื้อเยื่อใต้ผิวหนัง	47	214	36	4.24	70	8.25	58	6.86	37	4.38
M00-M99	โรคของระบบกล้ามเนื้อ โครงสร้าง และเนื้อเยื่อเกี่ยวพัน	23	2.71	22	2.59	30	3.54	48	5.68	20	2.37
F01-F99	ความผิดปกติทางจิตและพฤติกรรม	12	1.41	12	1.41	23	2.71	31	3.67	18	2.13
Q00-Q99	รูปผิดปกติแต่กำเนิด รูปพิการ และความผิดปกติของโครโมโซม	12	1.41	11	1.3	15	1.77	21	2.49	15	1.78
P00-P96	ภาวะบางอย่างที่เริ่มต้นในระยะเวลาปริกำเนิด	19	2.24	13	1.53	27	3.18	13	1.54	13	1.54
D50-D89	โรคของเลือดและอวัยวะสร้างเลือดและความผิดปกติของภูมิคุ้มกัน	23	2.71	6	0.71	14	1.65	12	1.42	8	0.95
O00-O99	การตั้งครรภ์ การคลอด และระยะหลังคลอด	1	0.12	0	0	1	0.12	1	0.12	2	0.24
G00-G98	โรคของระบบประสาท	214	25.22	517	60.93	207	24.41	429	50.77	938	111.07
R00-R99	อาการ อาการแสดง และความผิดปกติที่พบจากการตรวจทางคลินิกและทางห้องปฏิบัติการมิได้จำแนกไว้	2,467	290.73	2,022	238.28	2,059	242.81	1,805	213.61	1,650	195.39
รวม		7,345	868.12	7,187	849.68	7,418	874.77	7,891	933.83	7,777	920.93

(ที่มา : ข้อมูลเกิด-ตาย ปี 2559-2563 (<https://deathbirthrepo.dcs.moph.go.th/birth>))

ข้อมูลเชิงสถิติที่สำคัญเชิงพื้นที่จำแนกตามสถานภาพแรงงานและเพศจังหวัดสุพรรณบุรี

พ.ศ. 2561 - 2563

สถานภาพแรงงาน	2561	2562	2563
รวม			
ประชากรอายุ 15 ปีขึ้นไป	717,393	722,384	724,880
1. กำลังแรงงานรวม	477,735	469,430	459,066
ผู้มีงานทำ	473,106	463,116	447,815
ผู้ว่างงาน	3,291	759	4,990
รอฤดูกาล	1,338	5,555	6,261
2. ผู้อยู่นอกกำลังแรงงาน	239,658	252,954	265,814
ชาย			
ประชากรอายุ 15 ปีขึ้นไป	340,763	343,404	334,731
1. กำลังแรงงานรวม	258,608	261,921	254,491
ผู้มีงานทำ	256,498	258,790	247,794
ผู้ว่างงาน	1,492	492	2,071
รอฤดูกาล	617	2,639	4,626
2. ผู้อยู่นอกกำลังแรงงาน	82,155	81,483	90,240
หญิง			
ประชากรอายุ 15 ปีขึ้นไป	376,630	378,980	380,149
1. กำลังแรงงานรวม	219,127	437,526	433,970
1.1 กำลังแรงงานปัจจุบัน	218,406	207,509	204,575
ผู้มีงานทำ	216,608	204,326	200,021
ผู้ว่างงาน	1,799	267	2,919
รอฤดูกาล	720	2,916	1,635
2. ผู้อยู่นอกกำลังแรงงาน	157,503	171,471	175,574

ที่มา: สรุปผลการสำรวจภาวะการทำงานของประชากร สำนักงานแรงงานจังหวัดสุพรรณบุรี

จำนวนแรงงานต่างด้าวที่ได้รับอนุญาตให้ทำงาน

จังหวัดสุพรรณบุรี มีแรงงานต่างด้าวสัญชาติ เมียนมา ลาว และกัมพูชา ได้รับอนุญาตให้ทำงาน รวมทั้งสิ้น 10,974 คน (ข้อมูลจากสำนักงานแรงงานจังหวัดสุพรรณบุรี ณ เดือน มิถุนายน 2564) จำแนก เป็น

- สัญชาติเมียนมา จำนวน 9,353 คน ร้อยละ 85.23
- สัญชาติลาว จำนวน 506 คน ร้อยละ 4.61
- สัญชาติกัมพูชา จำนวน 1,115 คน ร้อยละ 10.16

โครงสร้างพื้นฐาน

1) ไฟฟ้า

การใช้พลังงานไฟฟ้าของจังหวัดสุพรรณบุรีในปี 2560 มีการใช้พลังงานไฟฟ้าอยู่ที่ 1,332,689,786 KWh ปริมาณการใช้พลังงานไฟฟ้าในบ้านอยู่อาศัยมีการใช้พลังงานมากที่สุดอยู่ที่ 625,093,769 KWh หรือคิดเป็นร้อยละ 36.95 ของการใช้พลังงานไฟฟ้าทั้งหมด รองลงมาคือปริมาณการใช้พลังงานไฟฟ้าในกิจการขนาดใหญ่มีการใช้พลังงานอยู่ที่ 341,749,562 KWh คิดเป็นร้อยละ 23.84 ของการใช้พลังงานไฟฟ้าทั้งหมด ปริมาณการใช้พลังงานไฟฟ้าในกิจการขนาดกลางมีการใช้พลังงานอยู่ที่ 307,814,485 KWh คิดเป็นร้อยละ 22.85 ของการใช้พลังงานไฟฟ้าทั้งหมด ปริมาณการใช้พลังงานไฟฟ้าในกิจการขนาดเล็กมีการใช้พลังงานอยู่ที่ 211,869,217 KWh คิดเป็นร้อยละ 13.63 ของการใช้พลังงานไฟฟ้าทั้งหมด และปริมาณการใช้พลังงานไฟฟ้าอื่นๆ มีการใช้พลังงานอยู่ที่ 27,519,212 KWh คิดเป็นร้อยละ 2.73% ของการใช้พลังงานไฟฟ้าทั้งหมด และในปี 2560 จังหวัดใช้พลังงานไฟฟ้าเพิ่มขึ้นจากปี 2559 อยู่ที่ร้อยละ 5.67

ตาราง แสดงสถิติผู้ใช้ไฟฟ้า และการจำหน่ายพลังงานไฟฟ้าของการไฟฟ้าส่วนภูมิภาค

จำแนกตามประเภทผู้ใช้ จังหวัดสุพรรณบุรี พ.ศ. 2559 – 2563

ประเภทผู้ใช้	2559	2560	2561	2562	2563
จำนวนผู้ใช้ไฟฟ้า (ราย)	254,980	259,332	263,613	266,978	272,364
พลังงานไฟฟ้าที่จำหน่ายและใช้ (กิโลวัตต์-ชั่วโมง)	1,285,628,882	1,332,689,786	1,375,265,908	1,473,451,071	1,493,396,816
- ที่อยู่อาศัย	519,961,835	519,095,681	530,518,829	587,022,522	625,093,769
- กิจการขนาดเล็ก	189,933,704	196,078,942	196,372,219	209,345,290	211,869,217
- กิจการขนาดกลาง	275,142,416	287,145,010	302,944,864	307,814,485	305,281,526
- กิจการขนาดใหญ่	274,856,827	306,502,371	320,457,532	341,749,562	324,765,079
- อื่นๆ	25,734,100	23,867,782	24,972,464	27,519,212	26,387,225

ที่มา : การไฟฟ้าส่วนภูมิภาค

นอกจากนี้ยังมีข้อมูลแสดงครัวเรือนที่มีไฟฟ้าใช้ จำนวน 241,799 ครัวเรือน และไม่มีไฟฟ้าใช้ จำนวน 219 ครัวเรือน ซึ่งพบได้ในอำเภอเมืองสุพรรณบุรี อำเภอบางปลาม้า อำเภอดอนเจดีย์ และอำเภอสามชูก

รายงานแสดงการให้บริการไฟฟ้าในจังหวัดสุพรรณบุรี ปี พ.ศ. 2563

อำเภอ	ครัวเรือนที่มีไฟฟ้าใช้	ครัวเรือนที่ไม่มีไฟฟ้าใช้
เมืองสุพรรณบุรี	42,155	27
บางปลาม้า	21,986	7
ดอนเจดีย์	16,321	27
ศรีประจันต์	18,409	31
สามชุก	17,065	17
อู่ทอง	40,672	12
สองพี่น้อง	27,995	32
เดิมบางนางบวช	18,281	7
ด่านช้าง	22,317	47
หนองหญ้าไซ	16,598	12
รวม	241,799	219

ที่มา : สำนักงานการไฟฟ้าส่วนภูมิภาคจังหวัดสุพรรณบุรี

2) ประปา

ครัวเรือนที่ใช้น้ำประปาส่วนภูมิภาค จำนวนรวมทั้งสิ้น 57,011 ครัวเรือน นอกนั้นใช้น้ำประปาจากการให้บริการขององค์กรปกครองส่วนท้องถิ่น

ตาราง แสดงจำนวนผู้ใช้น้ำและพื้นที่ให้บริการการประปาส่วนภูมิภาคในจังหวัดสุพรรณบุรี ปี พ.ศ. 2557 - 2561

ลำดับ	ชื่อสำนักงาน	จำนวนผู้ใช้น้ำ (คน)				
		ปี 2557	ปี 2558	ปี 2559	ปี 2560	ปี 2561
1	การประปาส่วนภูมิภาค สาขาสุพรรณบุรี	23,182	24,390	25,121	25,569	26,010
2	การประปาส่วนภูมิภาค สาขาศรีประจันต์	4,221	4,343	4,473	4,615	4,746
3	การประปาส่วนภูมิภาค สาขาเดิมบางนางบวช	9,708	9,916	10,187	10,357	10,524

ลำดับ	ชื่อสำนักงาน	จำนวนผู้ใช้น้ำ (คน)				
		ปี 2557	ปี 2558	ปี 2559	ปี 2560	ปี 2561
4	การประปาส่วนภูมิภาค สาขาด่านช้าง	4,670	4,885	5,227	5,305	5,392
5	การประปาส่วนภูมิภาค สาขาอุทุม	15,095	15,770	16,220	16,601	17,120
	รวมทั้งสิ้น	56,876	59,304	61,228	62,447	63,792

ที่มา : การประปาส่วนภูมิภาค

จากตารางแสดงจำนวนผู้ใช้น้ำและพื้นที่บริการการประปาส่วนภูมิภาคในจังหวัดสุพรรณบุรี พบว่า จังหวัดสุพรรณบุรีมีระบบผู้ใช้น้ำของการประปาส่วนภูมิภาคทั้ง 5 สำนักงานมีแนวโน้มเพิ่มขึ้นทุกปี

ตาราง แสดงจำนวนพื้นที่ให้บริการของสำนักงานประปาส่วนภูมิภาคสาขาต่างๆ

ลำดับ	ชื่อสำนักงาน	พื้นที่ให้บริการ (ตร.กม.)				
		ปี 2557	ปี 2558	ปี 2559	ปี 2560	ปี 2561
1	การประปาส่วนภูมิภาค สาขาสุพรรณบุรี	64.2	73.21	74.66	83.8	87.68
2	การประปาส่วนภูมิภาค สาขาศรีประจันต์	17.78	18.99	28.42	30.13	33.7
3	การประปาส่วนภูมิภาค สาขาเดิมบางนางบวช	32.37	34.15	36.26	38.13	38.85
4	การประปาส่วนภูมิภาค สาขาด่านช้าง	14.92	16.51	17.97	19.53	19.66
5	การประปาส่วนภูมิภาค สาขาอุทุม	57.86	64.43	67.78	72.14	81.35
	รวมทั้งสิ้น	187.13	207.29	225.09	243.73	261.24

ที่มา : การประปาส่วนภูมิภาค

จากตารางแสดงระบบพื้นที่ให้บริการของสำนักงานการประปาส่วนภูมิภาค พบว่า การประปาส่วนภูมิภาคสาขาสุพรรณบุรี มีพื้นที่การให้บริการมากที่สุด รองลงมา การประปาส่วนภูมิภาคสาขาอุทุม

ตาราง แสดงสถิติผู้ใช้น้ำ ปริมาณการผลิต และการจำหน่าย ของการประปาส่วนภูมิภาค
จังหวัดสุพรรณบุรี ปีงบประมาณ 2557 - 2561

ชื่อสำนักงาน	รายการ	2557	2558	2559	2560	2561
การประปาส่วนภูมิภาค สาขาสุพรรณบุรี	ผู้ใช้น้ำ (ราย)	23,182	24,390	25,121	25,569	26,010
	ปริมาณน้ำผลิตจริง (ลูกบาศก์เมตร)	8,062,583	8,236,378	8,559,016	8,685,192	8,713,196
	ปริมาณน้ำขาย (ลูกบาศก์เมตร)	5,903,069	6,079,783	6,351,542	6,288,175	6,258,613
การประปาส่วนภูมิภาค สาขาศรีประจันต์	ผู้ใช้น้ำ (ราย)	4,221	4,343	4,473	4,615	4,746
	ปริมาณน้ำผลิตจริง (ลูกบาศก์เมตร)	1,146,286	1,099,442	1,147,611	1,193,394	1,372,352
	ปริมาณน้ำขาย (ลูกบาศก์เมตร)	942,786	933,016	966,984	986,093	990,618
การประปาส่วนภูมิภาค สาขาเดิมบางนางบวช	ผู้ใช้น้ำ (ราย)	9,708	9,916	10,187	10,357	10,524
	ปริมาณน้ำผลิตจริง (ลูกบาศก์เมตร)	2,741,239	2,813,502	3,159,770	3,417,373	3,370,915
	ปริมาณน้ำขาย (ลูกบาศก์เมตร)	2,088,776	2,165,785	2,305,971	2,222,452	2,202,799
การประปาส่วนภูมิภาค สาขาด่านช้าง	ผู้ใช้น้ำ (ราย)	4,670	4,885	5,227	5,305	5,392
	ปริมาณน้ำผลิตจริง (ลูกบาศก์เมตร)	1,402,476	1,503,430	1,623,100	1,767,168	1,657,323
	ปริมาณน้ำขาย (ลูกบาศก์เมตร)	1,089,330	1,151,842	1,193,156	1,172,864	1,197,836

ชื่อสำนักงาน	รายการ	2557	2558	2559	2560	2561
การประปา ส่วนภูมิภาค สาขาอุทอง	ผู้ใช้น้ำ (ราย)	15,095	15,770	16,220	16,601	17,120
	ปริมาณน้ำผลิตจริง (ลูกบาศก์เมตร)	4,710,623	5,025,818	5,480,637	5,691,716	6,365,267
	ปริมาณน้ำขาย (ลูกบาศก์เมตร)	3,334,532	3,409,685	3,530,359	3,640,945	3,803,920

ที่มา : การประปาส่วนภูมิภาค

3) การไปรษณีย์

จังหวัดสุพรรณบุรีมีที่ทำการไปรษณีย์ประเภทรับ-จ่าย สำหรับให้บริการประชาชน และอำนวยความสะดวกในการติดต่อสื่อสารแก่ประชาชน 16 แห่ง แยกเป็น อำเภอเมือง 4 แห่ง อำเภอดอนเจดีย์ อำเภอสองพี่น้องและอำเภออุทอง อำเภอละ 2 แห่ง และนอกจากนั้นอำเภอละ 1 แห่ง

4) โทรศัพท์

การให้บริการด้านโทรศัพท์ภายในจังหวัดสุพรรณบุรี มีจำนวนชุมสาย 82 ชุมสาย และเลขหมายประจำที่เหลือจำนวน 13,3840 เลขหมายสำรวจผู้ใช้ INTERNET TOT จำนวน 296,000 ราย CAT จำนวน 4,000 ราย (ข้อมูล ณ สิงหาคม 2564)

5) การคมนาคม

จังหวัดสุพรรณบุรีอยู่ห่างจากกรุงเทพฯ ตามทางหลวงแผ่นดินหมายเลข 340 ประมาณ 107 กิโลเมตร เป็นถนนคอนกรีต 6 เลน แยกเส้นทางไป-กลับ ถนนเส้นนี้เป็นถนนเชื่อมต่อระหว่างภาคเหนือและภาคใต้ โดยไม่ต้องผ่านกรุงเทพฯ การคมนาคมโดยทางรถยนต์ทั้งภายในจังหวัดและระหว่างจังหวัดมีความสะดวกรวดเร็วมาก เนื่องจากได้ปรับปรุงถนนในเขตจังหวัดอย่างต่อเนื่อง ปัจจุบันกล่าวได้ว่าระบบโครงข่ายเส้นทางคมนาคมขนส่งในจังหวัดมีความสมบูรณ์มาก นอกจากนี้ ยังมีรถโดยสารประจำทางทั้งประเภทปรับอากาศ ไม่ปรับอากาศและรถตู้ วิ่งให้บริการตลอดเวลา

รายละเอียดระยะทางจากอำเภอเมืองสุพรรณบุรีถึงอำเภอต่างๆ มีดังนี้

- | | | |
|---------------------|----|----------|
| 1. อำเภอบางปลาม้า | 10 | กิโลเมตร |
| 2. อำเภอศรีประจันต์ | 20 | กิโลเมตร |
| 3. อำเภอดอนเจดีย์ | 31 | กิโลเมตร |
| 4. อำเภออุทอง | 32 | กิโลเมตร |
| 5. อำเภอสามชุก | 39 | กิโลเมตร |

6. อำเภอเดิมบางนางบวช	54	กิโลเมตร
7. อำเภอหนองหญ้าไซ	58	กิโลเมตร
8. อำเภอสองพี่น้อง	70	กิโลเมตร
9. อำเภอด่านช้าง	77	กิโลเมตร

ระยะทางติดต่อภายนอกเขตจังหวัด สามารถติดต่อได้ตามเส้นทางดังนี้

<u>ทางหลวงแผ่นดิน</u>	<u>ระยะทาง (กม.)</u>
1. สุพรรณบุรี – บางบัวทอง – กรุงเทพฯ	107
2. สุพรรณบุรี – กำแพงแสน – นครปฐม – กรุงเทพฯ	160
3. สุพรรณบุรี – นครปฐม	105
4. สุพรรณบุรี – กาญจนบุรี	91
5. สุพรรณบุรี – นครสวรรค์	160
6. สุพรรณบุรี – พระนครศรีอยุธยา	68
7. สุพรรณบุรี – สิงห์บุรี	84
8. สุพรรณบุรี – ชัยนาท	96
9. สุพรรณบุรี – อ่างทอง	44
10. สุพรรณบุรี – โคกสำโรง	143

ทางรถไฟสายตะวันตก เริ่มต้นจากสถานีรถไฟกรุงเทพฯ ตามแนวรถไฟสายใต้ แล้วแยกเข้าจังหวัดสุพรรณบุรี ที่สถานีหนองปลาดุกในเขตอำเภอบ้านโป่ง จังหวัดราชบุรี ผ่านจังหวัดนครปฐม เข้าสู่จังหวัดสุพรรณบุรี ผ่านอำเภอสองพี่น้อง อำเภอบางปลาม้า และอำเภอเมืองสุพรรณบุรี รวมระยะทางประมาณ 142 กิโลเมตร ปัจจุบันมีรถไฟธรรมดา เริ่มออกจากสถานีวัดป่าเลไลยก์ อำเภอเมืองสุพรรณบุรี สู่ปลายทางสถานีรถไฟหัวลำโพง รถออกวันละ 1 เที่ยว เวลาประมาณ 05.19 น. ถึงปลายทางเวลาประมาณ 08.20 น. และจากสถานีหัวลำโพงถึงสถานีวัดป่าเลไลยก์ มีรถออก วันละ 1 เที่ยว เวลา 16.40 น. ถึงปลายทางเวลาประมาณ 19.30 น.

3) ด้านสถานการณ์ทรัพยากรธรรมชาติและสิ่งแวดล้อม ประกอบด้วย ข้อมูลด้านทรัพยากรธรรมชาติและสิ่งแวดล้อมที่สำคัญ เช่น ป่าไม้ ดินและที่ดิน แหล่งน้ำ ขยะ มลพิษ เป็นต้น โดยมีข้อมูลสนับสนุนที่เพียงพอ รวมทั้งมีการวิเคราะห์และเปรียบเทียบเพื่อสะท้อนภาพการเปลี่ยนแปลงที่สำคัญของจังหวัดและกลุ่มจังหวัด พร้อมเหตุผลประกอบและข้อมูลสนับสนุนอื่นๆ ที่แสดงให้เห็นศักยภาพหรือระดับความรุนแรงของปัญหา

ทรัพยากรป่าไม้

จำนวนทรัพยากรป่าไม้ของจังหวัดสุพรรณบุรี ปี พ.ศ. 2561 – 2563

พื้นที่	จำนวน (ไร่)	ร้อยละของพื้นที่ จังหวัด
จังหวัดสุพรรณบุรี	3,381,555.68 ไร่	
ป่าไม้ปี พ.ศ. 2561	392,761.86	11.61
ป่าไม้ปี พ.ศ. 2562	394,676.33	11.67
ป่าไม้ปี พ.ศ. 2563	394,763.08	11.67
การเปลี่ยนแปลงพื้นที่ป่า (+/-)		
ป่าไม้ปี พ.ศ. 2561 - 2562	- 1,914.47	- 0.49
ป่าไม้ปี พ.ศ. 2562 - 2563	- 86.75	- 0.02

ที่มา : ข้อมูลสถิติกรมป่าไม้ ปี พ.ศ. 2561 – พ.ศ. 2563 สำนักจัดการที่ดินป่าไม้ กรมป่าไม้

สถานการณ์ขยะ/มูลฝอย จังหวัดสุพรรณบุรี

1. สถานการณ์และความคืบหน้าในการบริหารจัดการขยะมูลฝอยจังหวัดสุพรรณบุรี

- ปริมาณขยะที่เกิดขึ้นประมาณ 826.08 ตัน/วัน (จากจำนวนประชากร 841,466 คน)
- ปริมาณขยะที่เก็บขนไปกำจัด 357.13 ตัน/วัน
- ปริมาณขยะตกค้างสะสม 57,431.5 ตัน
- มีสถานที่รวบรวมกำจัดขยะที่สำรวจพบทั้งหมดในจังหวัด จำนวน 31 แห่ง สามารถปิดดำเนินการแล้ว จำนวน 6 แห่ง หยุดดำเนินการชั่วคราว จำนวน 2 แห่ง คงเหลือ จำนวน 23 แห่ง แบ่งเป็น
 - สถานที่รวบรวมกำจัดขยะของเทศบาลเมืองสุพรรณบุรี เป็นสถานที่รวบรวมกำจัดขยะที่ถูกหลักวิชาการ (แบบฝังกลบถูกหลักสุขาภิบาล (Sanitary landfill))
 - สถานที่กำจัดไม่ถูกหลักวิชาการ จำนวน 21 แห่ง (เทกองกลางแจ้ง 19 แห่ง, เต้าเผา 2 แห่ง)
 - สถานีขนถ่ายของ หจก.เจษฎาวรรณกิจรุ่งเรือง
- องค์กรปกครองส่วนท้องถิ่นทั้งหมดในจังหวัด จำนวน 126 แห่ง มีการออกข้อกำหนดท้องถิ่นเพื่อการเก็บขนแล้ว จำนวน 80 แห่ง จาก 126 แห่ง (ร้อยละ 63.49)
- เทศบาลเมืองสุพรรณบุรี เป็นศูนย์รวบรวมขยะอันตรายจังหวัดสุพรรณบุรี ขณะนี้มีการเก็บรวบรวมขยะอันตรายนำร่องครบทุกชุมชนในเขตชุมชนเทศบาลเมืองสุพรรณบุรีแล้ว และรับขยะอันตรายจากองค์กรปกครองส่วนท้องถิ่นอื่นในจังหวัด ในอัตรา 25 บาท ต่อกิโลกรัม

7. การจัดการมูลฝอยติดเชื้อ ในสถานบริการสาธารณสุข มีการจัดการได้ร้อยละ 100 โดยแต่ละอำเภอ จะมีสถานที่รวบรวมมูลฝอยติดเชื้ออยู่ที่โรงพยาบาลประจำอำเภอ จากนั้นจัดส่งให้บริษัทเอกชน (ส.เรืองโรจน์) มารับนำไปกำจัดต่อไป (ปี พ.ศ.2563 มีปริมาณขยะติดเชื้อส่งกำจัด จำนวน 575.68 ตัน)

8. สนับสนุนภาคเอกชนดำเนินการจัดการขยะที่ปลายทาง ขณะนี้มีผู้ประกอบการภาคเอกชน คือ บริษัท อุทอง พลาสมา เอ็นเนอร์ยี จำกัด เสนอแปรรูปขยะเป็นพลังงานไฟฟ้า ในพื้นที่อำเภออุทอง จังหวัดสุพรรณบุรี โดยจะใช้เทคโนโลยีระบบพลาสมาแก๊สซิฟิเคชัน (Plasma Gasification) ซึ่งผู้ประกอบการได้เอกสารรับรองแล้ว ดังนี้

- (1) สัญญาซื้อ-ขายไฟฟ้ากับการไฟฟ้าฝ่ายผลิตแห่งประเทศไทย
- (2) หนังสือแจ้งจากสำนักงานคณะกรรมการส่งเสริมการลงทุน (BOI) ว่า อนุมัติให้การส่งเสริมการลงทุนในกิจการผลิตไฟฟ้าจากขยะ
- (3) จัดทำประมวลหลักการปฏิบัติ (Code of Practice: CoP) โดยผ่านการรับฟังความคิดเห็นของประชาชน และผ่านการพิจารณาประมวลหลักการปฏิบัติ (Code of Practice: CoP) จากคณะกรรมการกำกับกิจการพลังงาน
- (4) ใบอนุญาตประกอบกิจการโรงงาน (ร.ง.4)

ทั้งนี้ ผู้ประกอบการได้ดำเนินการก่อสร้างโครงสร้างและฐานรากเสร็จแล้ว และอยู่ระหว่างรอนำเข้าเครื่องจักร สถานีขนถ่าย และวิศวกร จากประเทศจีน

สถานที่รวบรวม/กำจัดขยะมูลฝอยในพื้นที่จังหวัดสุพรรณบุรี

จังหวัดสุพรรณบุรีมีสถานที่รวบรวม/กำจัดขยะมูลฝอยที่สำรวจพบทั้งหมด จำนวน 31 แห่ง สามารถปิดดำเนินการแล้ว จำนวน 6 แห่ง หยุดดำเนินการชั่วคราว จำนวน 2 แห่ง คงเหลือ จำนวน 23 แห่ง มีรายละเอียด ดังนี้

ที่	สถานที่รวบรวม/กำจัดขยะมูลฝอย	เนื้อที่ (ไร่-งาน-ตร.ว.)	สถานะ	รูปแบบ	ปริมาณขยะเข้า (ตัน/วัน)	ปริมาณขยะตกค้าง (ตัน)	หมายเหตุ
อำเภอเมืองสุพรรณบุรี (5 แห่ง)							
1.	ทม.สุพรรณบุรี	153	ใช้งาน	ฝังกลบ ถูกหลัก วิชาการ	60.04	-	- มีอปท. มาร่วมทิ้ง 12 แห่ง ได้แก่ ทต.ท่าระหัด, ทต.ต้นคราม, ทต.ตะค่า, ทต.บ้านแหลม, ทต.บางกุ้ง, ทต.บ้านโพธิ์, อบต.พิหารแดง, อบต.ดอนมะสังข์, อบต. โคกโคเฒ่า, อบต.สนามชัย, อบต.ดอนตาล, อบต.บางงาม - มีเอกชน มาร่วมทิ้ง 2 แห่ง ได้แก่ บริษัท ปตท. สผ. และบริษัท คทาวูดี
2.	ทต.ท่าเสด็จ	6	ใช้งาน	เทกอง	5	1,134	
3.	อบต.ดอนก่ายาน	8	หยุดใช้งาน ชั่วคราว	-	-	1,170	
4.	ทต.โพธิ์พระยา	6-1-48	ใช้งาน	เทกอง	4	2,232	- มีอปท. มาร่วมทิ้ง 1 แห่ง ได้แก่ ทต.หัวยี่หว่อง
5.	อบต.ไผ่ขวาง	1	ปิด ดำเนินการ	-	-	-	
อำเภอศรีประจันต์ (2 แห่ง)							
6.	ทต.ศรีประจันต์	51	ใช้งาน	เทกอง	15	1,350	- ได้รับงบประมาณแผ่นดินเป็นแบบ ผสมผสาน - มีอปท. มาร่วมทิ้ง 1 แห่ง ได้แก่ ทต.สามชุก
7.	หจก.เจษฎา วรรณกิจรุ่งเรือง	อาคารเช่า เอกชน 1 หลัง	ใช้งาน	สถานีขน ถ่าย	70	22.5	- ได้รับอนุญาตประกอบกิจการรับทำการ เก็บ ขน หรือกำจัดสิ่งปฏิกูลหรือมูลฝอย จาก ทต.วังน้ำซับ จนถึงวันที่ 30 ต.ค.64) - มีอปท. มาร่วมทิ้ง 20 แห่ง ได้แก่ ทต.วังน้ำซับ,ทต.ปลายนา, ทต.วังยาง, ทต.บ้านกร่าง, ทต.วังห้วย,อบต.ดอนปรู,

ที่	สถานที่ รวบรวม/กำจัด ขยะมูลฝอย	เนื้อที่ (ไร่-งาน- ตร.ว.)	สถานะ	รูปแบบ	ปริมาณ ขยะเข้า (ตัน/วัน)	ปริมาณ ขยะ ตกค้าง (ตัน)	หมายเหตุ
							อบต.หนองผักนาก, อบต.วังลึก, อบต.มดแดง, อบต.ย่านยาว, ทต.เขาคิน, ทต.เดิมบาง, ทต.ทุ่งคลี, ทต.โคกคราม, อบต.ยางนอน, ทต.ไผ่ก่องดิน, อบต.หัวเขา, อบต.ดอนเจดีย์, อบต.หนองสะเดา และอบต.ศรีประจันต์ - มีเอกชน มาร่วมทิ้ง 1 แห่ง ได้แก่ บริษัท โกลโบทูตส์
อำเภอสองพี่น้อง (4 แห่ง)							
8.	ทม.สองพี่น้อง	49	ใช้งาน	เทกอง	11	12,600	- ได้รับงบประมาณแผ่นดินเป็นรูปแบบ ฝังกลบถูกหลักวิชาการ
9.	ทม.สองพี่น้อง (แห่งที่ 2)	7-2-0	ปิด ดำเนินการ	-	-	-	
10.	ทต.ทุ่งคอก	2	ใช้งาน	เตาเผา	4	1,500	
11.	อบต.บางเลน	1-3-0	ใช้งาน	เตาเผา	5	-	
อำเภอบางปลาม้า (3 แห่ง)							
12.	ทต.บางปลาม้า	5	ใช้งาน	เทกอง	2	360	
13.	ทต.โคกคราม	2	ปิด ดำเนินการ	-	-	-	
14.	ทต.ไผ่ก่องดิน	2	ปิด ดำเนินการ	-	-	-	
อำเภอเดิมบางนางบวช (7 แห่ง)							
15.	ทต.เขาพระ	16	ใช้งาน	เทกอง	6.09	4,410	- มีเอกชน มาร่วมทิ้ง 2 แห่ง ได้แก่ โรงงานบุญส่งโอสภ, โรงงานทานตะวัน บอสแอนด์แคร์
16.	ทต.หนองกระทุ่ม	2	ใช้งาน	เทกอง	1.5	90	
17.	ทต.บ่อกรู	12-2-0	ใช้งาน	เทกอง	1.5	60	
18.	ทต.นางบวช	3-2-0	ใช้งาน	เทกอง	1.8	20	
19.	อบต.เขาพระ	6	ใช้งาน	เทกอง	3	150	

ที่	สถานที่รวบรวม/กำจัดขยะมูลฝอย	เนื้อที่ (ไร่-งาน-ตร.ว.)	สถานะ	รูปแบบ	ปริมาณขยะเข้า (ตัน/วัน)	ปริมาณขยะตกค้าง (ตัน)	หมายเหตุ
20.	อบต.ป่าสะแก	2	ปิดดำเนินการ	-	-	-	
21.	นางสาวศรี อยู่สุวรรณ	2	ใช้งาน	เทกอง	1	-	เอกชนรับจ้างนำรถไปบริการเก็บขนแทน อบต.นางบวช
อำเภอด่านช้าง (1 แห่ง)							
22.	อบต.หนองมะค่าโมง	16	ใช้งาน	เทกอง	45	14,624	- มี อบต. มาร่วมทิ้ง 2 แห่ง ได้แก่ ทต.ด่านช้าง และ อบต.ด่านช้าง - มีเอกชน มาร่วมทิ้ง 1 แห่ง ได้แก่ โรงงานน้ำตาลมิตรผล
อำเภอหนองหญ้าไซ (1 แห่ง)							
23.	ทต.หนองหญ้าไซ	5	ใช้งาน	เทกอง	5.5	1,644	- มี อบต. มาร่วมทิ้ง 1 แห่ง ได้แก่ อบต.หนองหญ้าไซ
อำเภอดอนเจดีย์ (2 แห่ง)							
24.	ทต.ดอนเจดีย์	4	ใช้งาน	เทกอง	5.6	7,800	ได้โควตาขายขยะเก่าให้โรงปูน TPI สระบุรี ราคาตันละ 30 บาท
25.	ทต.สระกระโจม	14	ใช้งาน	เทกอง	2	3,840	
อำเภออุทุมพร (6 แห่ง)							
26.	ทต.ท้าวอุทุมพร	20	หยุดใช้งานชั่วคราว	-	-	-	
27.	ทต.สระยายโสม	14	ใช้งาน	เทกอง	6.1	1,050	- มีเอกชน มาร่วมทิ้ง 2 แห่ง ได้แก่ บริษัท ไทยฟิวட், ปิมน้ำมัน
28.	ทต.จรเข้สามพัน	25	ใช้งาน	เทกอง	12	1,755	
29.	อบต.ดอนคา	5	ใช้งาน	เทกอง	10	1,620	- มี อบต. มาร่วมทิ้ง 1 แห่ง ได้แก่ อบต.พลับพลาไชย
30.	นายกิจจา วงศ์ประเสริฐ	16	ใช้งาน	เทกอง	80	-	- มี อบต. มาร่วมทิ้ง 18 แห่ง ได้แก่ ทต.บ้านไฉ้ง, ทต.อุทุมพร, ทต.ท้าวอุทุมพร, ทต.บ้านแหลมพัฒนา, ทต.สวนแดง, ทต.รั้วใหญ่, ทต.เจดีย์, อบต.หนองโอง, อบต.สวนแดง, อบต.บางปลาฆ่า, อบต.มะขามล้ม, อบต.ทัพตีเหล็ก,

ที่	สถานที่ รวบรวม/กำจัด ขยะมูลฝอย	เนื้อที่ (ไร่-งาน- ตร.ว.)	สถานะ	รูปแบบ	ปริมาณ ขยะเข้า (ตัน/วัน)	ปริมาณ ขยะ ตกค้าง (ตัน)	หมายเหตุ
							อบต.ดอนก่ายาน, อบต.ตลิ่งชัน, อบต.ไผ่ขวาง อบต.บางใหญ่ อบต.ศาลาขาว และอบต.สนามคลี
31.	นายสมัคร จงสมจิตร	-	ปิด ดำเนินการ	-	-	-	
สรุปรวม			<ul style="list-style-type: none"> ● ปิดดำเนินการ 6 แห่ง ● หยุดใช้ งานชั่วคราว 2 แห่ง ● ใช้งาน 23 แห่ง 	<ul style="list-style-type: none"> ● ผัง กลบถูกหลักวิชาการ 1 แห่ง ● เทกอง 19 แห่ง ● เตาเผา 2 แห่ง ● สถานีขนถ่าย 1 แห่ง 	357.13 ตัน/วัน	57,431.5 ตัน	

โดย สำนักงานทรัพยากรธรรมชาติและสิ่งแวดล้อมจังหวัดสุพรรณบุรี ข้อมูล ณ วันที่ 17 พฤษภาคม 2564

ตาราง ข้อมูลสภาพพื้นที่ป่าไม้ ปี พ.ศ. 2558 – 2559

พื้นที่ป่าไม้ไม่เปลี่ยนแปลง	พื้นที่ป่าไม้ เปลี่ยนแปลง เป็น พื้นที่ที่ไม่ใช่ป่าไม้	พื้นที่ที่ไม่ใช่ป่าไม้ ไม่เปลี่ยนแปลง	พื้นที่ที่ไม่ใช่ป่าไม้ เปลี่ยนแปลงเป็น พื้นที่ป่าไม้
393,597.73	5,141.61	2,981,805.76	1,010.58

ที่มา: สำนักจัดการที่ดินป่าไม้ กรมป่าไม้

ตาราง พื้นที่ป่าธรรมชาติในจังหวัดสุพรรณบุรี พ.ศ. 2560

ป่าธรรมชาติ	2560
อุทยานแห่งชาติพุเตย (ไร่)	198,422
วนอุทยานพุม่วง (ไร่)	1,725
ป่าสงวนแห่งชาติองค์พระ-ป่าเขาพระกำ – ป่าเขาห้วยพลู (ไร่)	439,375
ป่าสงวนแห่งชาติห้วยขมิ้น-ป่าพุน้ำร้อน-ป่าหนองหญ้าไซ (ไร่)	318,651
ป่าสงวนแห่งชาติทุ่งดินดำ-ป่าเขาตาแก้ว (ไร่)	21,250
ป่าสงวนแห่งชาติโป่งลานทุ่งคอก (ไร่)	20,431
ป่าสงวนแห่งชาติเขาตะโกปิดทอง-ป่าเขาเพชรน้อย (ไร่)	14,973
ป่าสงวนแห่งชาติบ้านโชน (ไร่)	10,069
ป่าสักสระยายโสม (ไร่)	444
สวนรุกขชาติดอนเจดีย์ (ไร่)	27
สวนรุกขชาติด่านช้าง (ไร่)	56

ที่มา: 1) กรมอุทยานแห่งชาติ สัตว์ป่า และพันธุ์พืช
2) สำนักงานสิ่งแวดล้อมภาคที่ 5

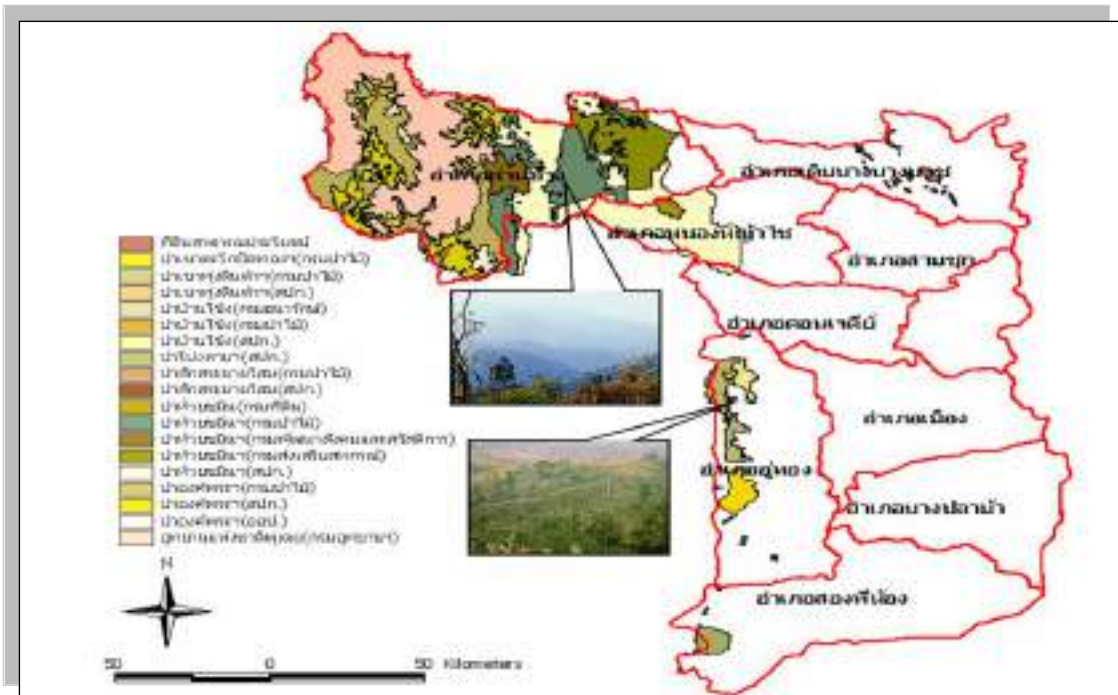

ภาพ ขอบเขตพื้นที่ป่าตามกฎหมายในจังหวัดสุพรรณบุรี



ภาพ สภาพพื้นที่ป่าของจังหวัดสุพรรณบุรี

ทรัพยากรน้ำ

แหล่งน้ำธรรมชาติที่สำคัญและสามารถนำมาใช้ในการประกอบอาชีพด้านการเกษตรกรรม (ที่มา : โครงการชลประทานสุพรรณบุรี) มีดังนี้

1. แม่น้ำท่าจีนหรือแม่น้ำสุพรรณบุรี ซึ่งแยกและผันน้ำจากแม่น้ำเจ้าพระยา เริ่มที่ตำบลมะขามเต่า อำเภอวัดสิงห์ จังหวัดชัยนาท ไหลผ่านอำเภอเมืองและอำเภอหันคา จังหวัดชัยนาท เข้าสู่เขตจังหวัดสุพรรณบุรี อำเภอเดิมบางนางบวช ไหลผ่านอำเภอสามชูก อำเภอศรีประจันต์ อำเภอเมืองสุพรรณบุรี อำเภอบางปลาม้า และสุดท้ายที่อำเภอสองพี่น้อง ผ่านเข้าไปจังหวัดนครปฐม และไหลลงสู่อ่าวไทยที่จังหวัดสมุทรสาคร ซึ่งชาวจังหวัดสุพรรณบุรีเรียกว่าแม่น้ำสุพรรณบุรี มีความยาวรวมทั้งสิ้นประมาณ 115 กิโลเมตร

2. ลำน้ำกระเสียว หรือห้วยกระเสียว เกิดจากลำน้ำสายต่างๆ ที่ไหลมาจากทางตอนใต้ของอำเภอบ้านไร่ จังหวัดอุทัยธานี และเขาพระกำ รวบรวมทั้งเขาพระท่งดินตอนใต้ลงมา ลำน้ำเหล่านี้ไหลมารวมกันทางด้านตะวันตกของอำเภอด่านช้าง และกลายเป็นลำห้วยกระเสียวไหลลงสู่ตอนกลางของจังหวัดสุพรรณบุรี ผ่านที่ราบลุ่มแม่น้ำท่าจีนหรือแม่น้ำสุพรรณบุรีที่อำเภอสามชูก เป็นลำน้ำที่มีน้ำไหลตลอดปี

3. แหล่งน้ำธรรมชาติผิวดินอื่นๆ แหล่งน้ำธรรมชาติผิวดินอื่นๆ คือ ห้วย หนอง คลอง บึง จังหวัดสุพรรณบุรีมีจำนวน 370 แห่ง แหล่งน้ำที่สำคัญ ได้แก่ คลองสาละย คลองสองพี่น้อง คลองบางยี่หวด และคลองบางลี่ โดยคลองเหล่านี้เมื่อได้รับการพัฒนา ขุดลอก ก็สามารถให้ประโยชน์ด้านเกษตรกรรม อุปโภคและบริโภค อีกทั้งยังใช้เป็นทางระบายน้ำส่วนเกินความจำเป็นลงสู่แม่น้ำท่าจีนหรือแม่น้ำสุพรรณบุรีอีกด้วย ซึ่งช่วยลดความเสียหายจากภัยธรรมชาติ อันจะเกิดกับผลผลิตทางการเกษตรได้อีกทางหนึ่ง

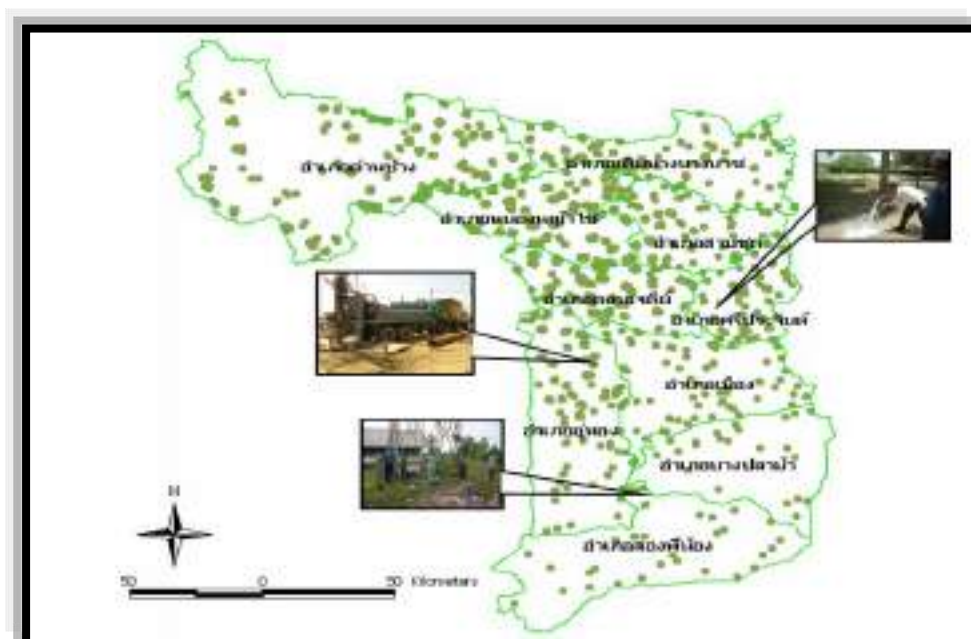

ภาพ บ่อน้ำบาดาลในพื้นที่จังหวัดสุพรรณบุรี

ตาราง จำนวนแหล่งน้ำ จำแนกตามประเภทแหล่งน้ำ พ.ศ. 2558-2562

ปี	ประเภทแหล่งน้ำ			
	อ่างเก็บน้ำ	ฝายคอนกรีต	ทำนบ	สระ,หนอง,บึง,คู,คลอง
2558	26	2	1	119
2559	26	2	-	119
2560	26	2	-	119
2561	26	2	-	119
2562	26	85	6	145

ที่มา: โครงการชลประทานสุพรรณบุรี

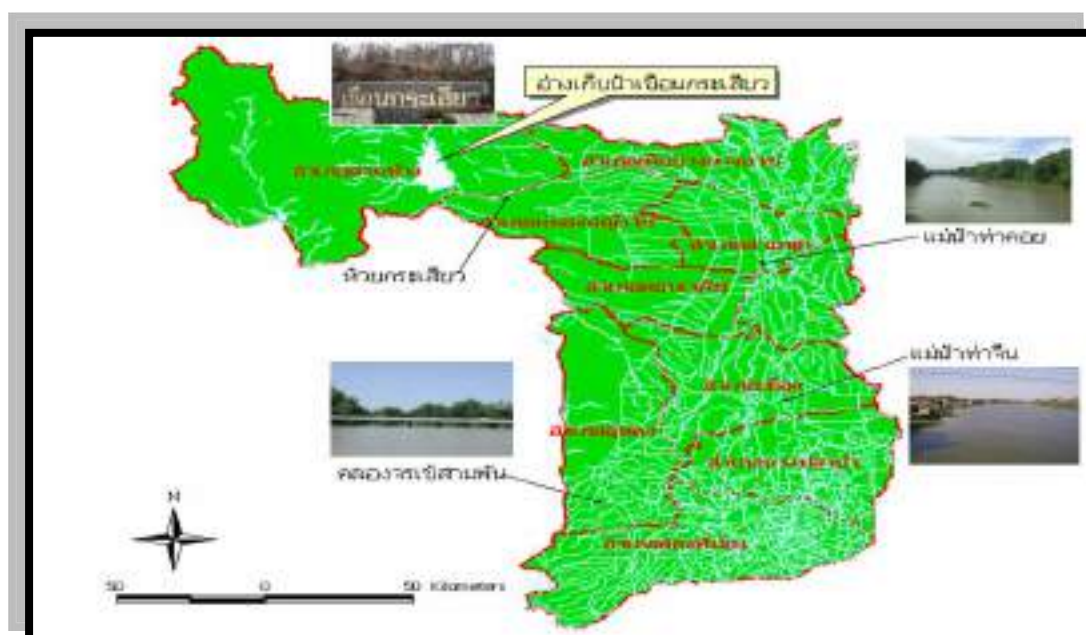

ภาพ แหล่งน้ำธรรมชาติ แม่น้ำ คูคลอง ในพื้นที่จังหวัดสุพรรณบุรี

4. แหล่งน้ำใต้ดินพื้นที่ในจังหวัดสุพรรณบุรี สามารถแบ่งชั้นหินที่กักเก็บน้ำบาดาล ออกได้ 2 ประเภท (ที่มา : กรมทรัพยากรน้ำบาดาล) คือ

(1) น้ำบาดาลในหินร่วน น้ำบาดาลจะอยู่ในช่องว่างของชั้นกรวดทราย และดินเหนียว โดยทั่วไปในพื้นที่จังหวัดสุพรรณบุรี มีความหนาไม่แน่นอน ในบริเวณแถบของแอ่งติดกับแนวเขา หรือใกล้เคียง ความหนาจะเฉลี่ยไม่เกิน 50 เมตร เช่น บริเวณในเขตอำเภอด่านช้าง อำเภอเดิมบางนางบวช อำเภออู่ทองและ อำเภอสองพี่น้อง ปริมาณน้ำส่วนใหญ่อยู่ในเกณฑ์ไม่เกิน 5 ลูกบาศก์เมตรต่อชั่วโมง ยกเว้นในบริเวณที่ราบลุ่ม น้ำหลากของแม่น้ำสายสำคัญๆ เช่น บริเวณอำเภอเดิมบางนางบวช สามารถพัฒนาน้ำบาดาลได้ในเกณฑ์ 10 - 30

ลูกบาศก์เมตรต่อชั่วโมง ส่วนบริเวณพื้นที่ราบลุ่มตอนกลาง และตอนล่างจะประกอบด้วยตะกอนสะสมของชั้นเหล่านี้มีความหนาแน่นตั้งแต่ 50 เมตร นอกจากนี้บางพื้นที่อาจได้น้ำที่มีคุณภาพกร่อย หรือเค็ม เนื่องจากบริเวณดังกล่าวเคยเป็นแนวของการรูก้ำของน้ำเค็ม และยังคงมีการสะสมตัวอยู่ในชั้นน้ำ

(2) น้ำบาดาลในหินแข็ง ส่วนใหญ่น้ำบาดาลจะถูกกักเก็บในบริเวณที่เป็นช่องว่างของรอยแตก รอยแยก รอยเลื่อน ในเนื้อหินหรือในบริเวณที่เป็นรอยต่อระหว่างชั้นหิน หรือพื้นที่ที่เป็นโชนของหินผุ น้ำบาดาลที่กักเก็บอยู่ในช่องว่างของหินจะมากหรือน้อยเท่าใดนั้นขึ้นอยู่กับชนิดและขนาดโครงสร้างของหินนั้นๆ โดยถ้ำรอยแตกของหินมีขนาดใหญ่ และต่อเนื่องกันก็จะมีน้ำบาดาลกักเก็บในปริมาณสูง ตรงกันข้ามถ้ำรอยแตก ไม่มีหรือรอยแตกมีขนาดเล็กและไม่ต่อเนื่องปริมาณน้ำบาดาลจะน้อย หรือไม่มีเลย

ทรัพยากรธรณี

จังหวัดสุพรรณบุรี มีแร่ธรรมชาติอยู่หลายชนิด เช่น ดิบุก วุลแฟลม ซีไลต์ แมงกานีส เฟลด์สปาร์ สังกะสี ตะกั่ว เงิน ยิบซัม ดินขาว หินประดับชนิดหินแกรนิต หินอุตสาหกรรมชนิดหินปูนเพื่อการก่อสร้าง และน้ำมันดิบ เป็นต้น แต่ส่วนใหญ่มีปริมาณน้อย มีแร่เพียงบางชนิดที่มีศักยภาพเพียงพอในการพัฒนา ได้แก่ ดิบุก วุลแฟลม และหินประดับชนิดหินแกรนิต ซึ่งพบมากบริเวณอำเภอด่านช้าง หินอุตสาหกรรม ชนิดหินปูนเพื่อการก่อสร้าง พบมากบริเวณอำเภอดูทอง อำเภอดอนเจดีย์ และอำเภอด่านช้าง และน้ำมันดิบสำรวจพบบริเวณอำเภอมือง และอำเภอดูทอง

ปัจจุบันมีการพัฒนาทรัพยากรธรณีขึ้นใช้ประโยชน์ 3 ชนิด คือ น้ำมันดิบ ในเขตอำเภอมือง และอำเภอดูทอง แร่หินประดับชนิดหินแกรนิต ในเขตอำเภอด่านช้าง และหินอุตสาหกรรมชนิดหินปูนเพื่ออุตสาหกรรมก่อสร้าง ในเขตอำเภอดูทอง อำเภอดอนเจดีย์ และอำเภอด่านช้าง

ตาราง แหล่งหินในจังหวัดสุพรรณบุรี

แหล่งหิน	พื้นที่ (ไร่)
เขาปากช่อง-เขาชายธง-เขาตาแก้ว-เขาโกปิตทอง	5,180
เขาวง	1,800
เขาลูกกลอน-เขาเพชรน้อย-บ้านไร่คูวัง	430
เขาทุ่งดินดำ	260
เขาปรัง	130
เขานกจอด	100
ยังไม่ระบุชื่อ	420
รวมพื้นที่แหล่งหิน	8,320

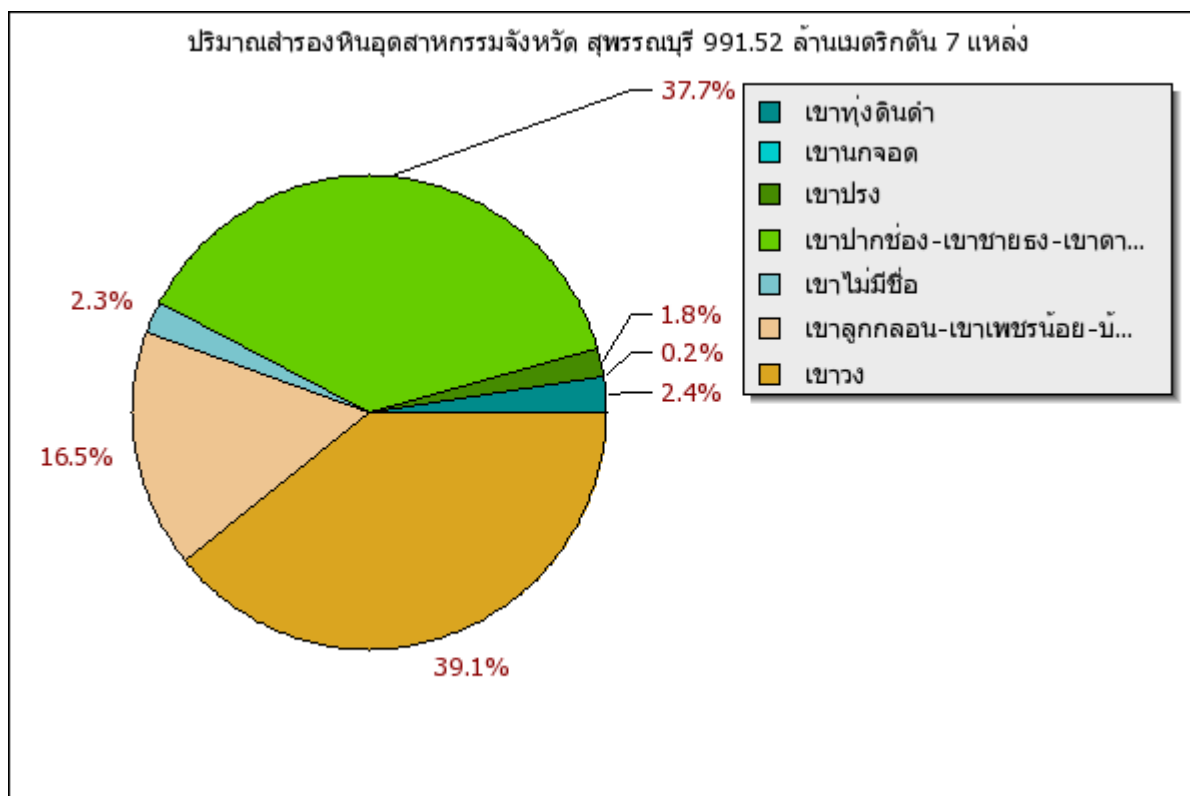

ตาราง จำนวนโรงโม่และเหมืองหิน พ.ศ. 2557-2560

ประเภทโรงงาน	ปี 2557	ปี 2558	ปี 2559	ปี 2560
จำนวนเหมืองแร่ (แห่ง)	25	25	25	26
จำนวนคนงาน (คน)	225	250	264	285
จำนวนแร่ที่ผลิตได้ (เมตริกตัน)	14,694,514.52	15,486,039.67	15,022,603.50	15,194,077.00

ที่มา: สำนักงานอุตสาหกรรมจังหวัดสุพรรณบุรี

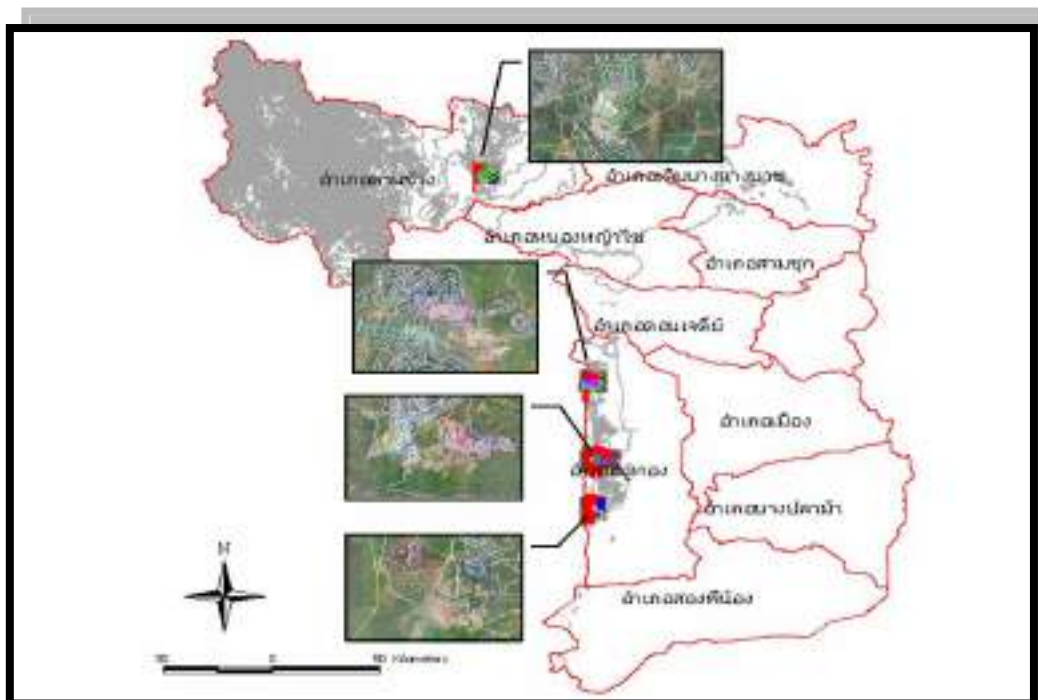

ภาพ โรงโม้ และเหมืองหินในพื้นที่จังหวัดสุพรรณบุรี

คุณภาพน้ำ

ตาราง ดัชนีคุณภาพน้ำทั่วไป (Water Quality Index : WQI)

สถานีบริเวณ		ปี 2554	ปี 2555	ปี 2556	ปี 2557	ปี 2558	ปี 2559
ท่าจีนตอนกลาง	ใต้ปากคลอง พระยาบรرسی อ.สองพี่น้อง	58	51	51	54	45	70
ท่าจีนตอนกลาง	ท้ายเมือง สุพรรณบุรี อ.เมือง	66	49	40	51	43	53
ท่าจีนตอนบน	ประตูระบายน้ำ โปธิ์พระยา อ.เมือง	63	59	53	56	50	70
ท่าจีนตอนบน	สะพานข้าม แม่น้ำท่าจีน ตำบลสามชุก	69	58	50	61	49	62

ที่มา : กรมควบคุมมลพิษ

** ข้อมูลคุณภาพน้ำในปี 2559 คำนวณ จากค่าคุณภาพน้ำ ไตรมาสที่ 1-3

การประเมินคุณภาพน้ำ หมายถึง ผลการตรวจวัดคุณภาพน้ำในแหล่งน้ำจากจุดตรวจวัดของกรมควบคุมมลพิษ โดยพิจารณาจากค่าคะแนนดัชนีคุณภาพน้ำแหล่งน้ำผิวดิน (Water Quality Index : WQI) ผลการตรวจวัดคุณภาพน้ำหลายตัวมาประเมินร่วมกัน โดยในปี พ.ศ.2554 ได้ปรับมาใช้เพียง 5 พารามิเตอร์ ได้แก่ ค่าออกซิเจนละลายน้ำ ค่าความสกปรกในรูปสารอินทรีย์ ค่าแบคทีเรียกลุ่มโคลิฟอร์ม ค่าแบคทีเรียกลุ่มฟีคอลโคลิฟอร์ม และค่าแอมโมเนีย-ไนโตรเจน

สูตรการคำนวณ WQI = ค่าเฉลี่ยของคะแนน 5 พารามิเตอร์ (DO,BOD,TCB,FCB,NH3)

91-100 คุณภาพดีมาก

71-90 คุณภาพดี

61-70 พอใช้

31-60 เสื่อมโทรม

0 -30 เสื่อมโทรมมาก

ระบบบำบัดน้ำเสีย

ตาราง ระบบบำบัดน้ำเสีย พ.ศ. 2560

สถานที่บำบัดน้ำเสีย	ระบบบำบัดน้ำเสีย	ความสามารถในการบำบัดน้ำเสีย (ลบ.ม./วัน)
1. ระบบบำบัดน้ำเสีย เทศบาลตำบลอุ้มทอง	ระบบบ่อฝัง (Stabilization Pond)	5,500
2. ระบบบำบัดน้ำเสีย เทศบาลเมืองสุพรรณบุรี	ระบบบ่อฝัง (Stabilization Pond)	11,400

ที่มา: สำนักงานสิ่งแวดล้อมภาคที่ 5 นครปฐม

ขยะมูลฝอยและของเสียอันตราย

ในพื้นที่ 4 จังหวัดลุ่มน้ำท่าจีน (จังหวัดชัยนาท สุพรรณบุรี นครปฐม และสมุทรสาคร) จังหวัดสุพรรณบุรีมีปริมาณขยะมูลฝอยรวมมากที่สุด โดยปี 2551 มีปริมาณขยะมูลฝอยรวม 405 ตัน/วัน กากของเสียอันตราย มีปริมาณ 301 ตัน/วัน และสารเคมีปนเปื้อนทางการเกษตรในปริมาณสูง โดยค่าที่พบอยู่ระหว่าง 0.01-0.12 ไมโครกรัมต่อลิตร (ที่มา: สำนักงานสิ่งแวดล้อมภาคที่ 5)

ตาราง ปริมาณขยะมูลฝอยรวมจังหวัดสุพรรณบุรี พ.ศ. 2559 - 2561

ปี พ.ศ.	ในเขตเทศบาล (ตัน/วัน)	นอกเขตเทศบาล (ตัน/วัน)	รวม (ตัน/วัน)
2559	335	480	815
2560	340	451	791
2561	317	319	636

ที่มา: สำนักงานสถิติแห่งชาติ

** ข้อมูลปี 2559-2561 เป็นข้อมูลที่ได้จากการคำนวณด้วยการจำนวนประชากรคูณกับอัตราการเกิดขยะ ต่อคนของกรมควบคุมมลพิษ

** ปริมาณขยะปี 2559-2561 ได้ข้อมูลทางเว็บไซต์ของสำนักงานสถิติแห่งชาติ

คุณภาพอากาศ

ข้อมูลจากกรมควบคุมมลพิษ พบว่าคุณภาพอากาศโดยทั่วไปของจังหวัดสุพรรณบุรีมีค่าเฉลี่ยอยู่ในเกณฑ์มาตรฐานคุณภาพอากาศในบรรยากาศของประเทศไทย จะมีปัญหาที่เฉพาะค่าก๊าซโอโซนและฝุ่นละอองขนาดเล็กกว่า 10 ไมครอน เนื่องจากจังหวัดสุพรรณบุรีมีอุตสาหกรรมประเภทโรงโม่และเหมืองหิน รวมทั้งเป็นพื้นที่เสี่ยงต่อปัญหามลพิษหมอกควันจากการเผาในที่โล่งในพื้นที่เกษตรกรรม ซึ่งจังหวัดสุพรรณบุรี จัดเป็น 1 ใน 12 จังหวัดเป้าหมายในการสร้างเครือข่ายเกษตรกรรมปลอด การเผาในที่โล่ง (ที่มา: กรมวิชาการเกษตร)

ตาราง สถิติการร้องเรียนปัญหาด้านคุณภาพอากาศและมลพิษอื่นๆประจำปีงบประมาณ พ.ศ. 2559 – 2562

พ.ศ.	จำนวนการร้องเรียน (ครั้ง)							จำนวนร้องเรียนทั้งหมด (ครั้ง)
	มลพิษทางอากาศ			น้ำเสีย	สัตว์ปีก รบกวน	สิ่งกีดขวาง ทางน้ำ	กากสารเคมี	
	กลิ่นเหม็น	ฝุ่นละออง/ เขม่าควัน	เสียงดัง					
2559	11	7	0	3	-	0	0	21
2560	10	4	0	2	-	0	0	16
2561	6	8	2	2	-	0	0	18
2562	8	3	1	1	-	0	0	13

3. ประเด็นปัญหาและความต้องการเชิงพื้นที่จังหวัดสุพรรณบุรี

จังหวัดสุพรรณบุรีเก็บข้อมูลประเด็นปัญหาและความต้องการของประชาชนในพื้นที่ของจังหวัดด้วยวิธีการดังต่อไปนี้

1. การประชุมรับฟังความคิดเห็นในการทบทวนแผนพัฒนาจังหวัดสุพรรณบุรี (พ.ศ. 2566 – 2570) ของคณะอนุกรรมการบริหารงานจังหวัดแบบบูรณาการ ตามประเด็นการพัฒนา
2. การประชุมรับฟังความคิดเห็นในการทบทวนแผนพัฒนาจังหวัดสุพรรณบุรี (พ.ศ. 2566 – 2570) ของจังหวัดสุพรรณบุรี เมื่อวันที่ 13 สิงหาคม 2564
3. การวิเคราะห์สภาพปัญหาและความต้องการจากแผนพัฒนาอำเภอ พ.ศ. 2566 - 2570 จังหวัดสุพรรณบุรี
4. การประชุมเชิงปฏิบัติการเพื่อจัดทำข้อเสนอปัญหาความต้องการในระดับพื้นที่ของภาคประชาสังคม โดยสรุปปัญหาและความต้องการเชิงพื้นที่ และจัดลำดับ ได้ดังนี้
 - ลำดับที่ 1 ปัญหาด้านโครงสร้างพื้นฐาน เช่น ไม่มีถนนในพื้นที่ชุมชนขนาดเล็ก ถนนชำรุด ไฟฟ้าส่องสว่างไม่เพียงพอ ไม่มีสะพานข้ามคลองชลประทานในพื้นที่หรือชำรุด เป็นต้น
 - ลำดับที่ 2 ปัญหาแหล่งน้ำเพื่อการอุปโภคและการเกษตร ได้แก่ น้ำอุปโภคบริโภคไม่เพียงพอกับความต้องการ ขาดแหล่งน้ำทางการเกษตรในบางพื้นที่ ไม่มีการสร้างฝายและประตูระบายน้ำ รวมทั้งไม่มีการบริหารจัดการน้ำอย่างเป็นระบบ โดยเฉพาะปัญหาน้ำท่วมในช่วงน้ำหลากในพื้นที่ที่เป็นพื้นที่ด้านเกษตรและพื้นที่อยู่อาศัย
 - ลำดับที่ 3 ปัญหาสินค้าทางการเกษตรตกต่ำ ประกอบกับราคาค้นทุนของปัจจัยทางการผลิตสูงขึ้น
 - ลำดับที่ 4 ปัญหาด้านการส่งเสริมอาชีพและการพัฒนาคุณภาพชีวิต การสร้างงานสร้างรายได้และการเพิ่มสวัสดิการให้กับคนพิการ ผู้สูงอายุ และคนไร้ญาติ

- ลำดับที่ 5 ปัญหาสิ่งแวดล้อม ได้แก่ ขยะในชุมชนและแหล่งน้ำ
- ลำดับที่ 6 ปัญหาผักตบชวาขวางทางน้ำ จึงต้องมีการขุดลอกคูคลอง
- ลำดับที่ 7 ปัญหาด้านความมั่นคง ได้แก่ ปัญหาอาชญากรรม ส่งผลให้ไม่ปลอดภัยในชีวิตและทรัพย์สินของประชาชนในพื้นที่ จึงต้องการกล้องโทรทัศน์วงจรปิด (CCTV) ในชุมชน และปัญหายาเสพติดในกลุ่มเด็กและเยาวชน
 - ลำดับที่ 8 ปัญหาด้านการสาธารณสุข เนื่องจากมีกลุ่มเสี่ยงโรคติดต่อ โรคอุบัติใหม่ โดยเฉพาะการแพร่ระบาดของโรคติดเชื้อไวรัสโคโรนา 2019 (Covid - 19)
 - ลำดับที่ 9 ปัญหาทางการเกษตร ได้แก่
 - ปัญหาโครงสร้างเกี่ยวกับการส่งเสริมการเกษตรที่สำคัญ ได้แก่ ลานตากผลผลิตทางการเกษตรไม่เพียงพอ ขาดอาคารสำหรับเป็นศูนย์ส่งเสริมทางการเกษตร และขาดการปรับปรุงโรงสีชุมชน
 - ปัญหาด้านปัจจัยการผลิตที่สำคัญ ได้แก่ ดินขาดความอุดมสมบูรณ์ ปัญหาแมลงศัตรูพืช ปัญหามลพิษทางอากาศจากการเผาขยะและโรงงานอุตสาหกรรม
 - ลำดับที่ 10 ปัญหาด้านการอนุรักษ์ศิลปวัฒนธรรมพื้นบ้านที่ต้องการให้เด็กและเยาวชนให้ความสำคัญมากขึ้น รวมทั้งปัญหาด้านการมีส่วนร่วมของชุมชนในการอนุรักษ์ศิลปวัฒนธรรมพื้นบ้านหรือประเพณีพื้นบ้าน
 - ลำดับที่ 11 ปัญหาการขาดระบบการสื่อสารและประชาสัมพันธ์ การขาดหอกระจายข่าวหมู่บ้านหรือตำบล

4. ผลการพัฒนาและแก้ไขปัญหายังจังหวัดสุพรรณบุรีในช่วงที่ผ่านมา

การดำเนินงานตามเป้าหมายการพัฒนาจังหวัดสุพรรณบุรี “เมืองเกษตรกรรมยั่งยืน เศรษฐกิจเข้มแข็ง คุณภาพชีวิตดี สังคมมีสุข” ภายใต้แผนพัฒนาจังหวัดสุพรรณบุรี พ.ศ. ๒๕๖๑ - ๒๕๖๕ ในช่วงที่มา จังหวัดสุพรรณบุรีได้ขับเคลื่อนแผนพัฒนาจังหวัดฯ ภายใต้กลไกการมีส่วนร่วมจากทุกภาคส่วน ทั้งส่วนราชการต่างๆ (ส่วนกลาง ส่วนภูมิภาค และองค์กรปกครองส่วนท้องถิ่น ภาคเอกชน และภาคประชาสังคม) ซึ่งก่อให้เกิดการพัฒนาและการเจริญเติบโตของจังหวัดและชุมชน รวมทั้งแก้ไขปัญหายของประชาชนได้อย่างมีประสิทธิภาพ สนองตอบความต้องการของพื้นที่ โดยการพัฒนาในภาพรวมของจังหวัด ได้แก่ การเก็บข้อมูลผลิตภัณฑ์จังหวัดเฉลี่ยต่อหัว (Per Capita GPP) ในปี พ.ศ. 2562 มีจำนวน 107,023 บาท/ปี และบรรลุตามเป้าหมายของประเด็นการพัฒนา รายละเอียดที่สำคัญ ดังนี้

ด้านที่ 1 การเพิ่มศักยภาพการผลิตสินค้าเกษตรและอุตสาหกรรมให้ได้มาตรฐาน เพื่อการแข่งขันทางการค้าและการพัฒนาที่ยั่งยืน

เกษตรกรรมเป็นอาชีพหลักของประชากรในจังหวัดสุพรรณบุรี ด้วยสภาพภูมิประเทศ ภูมิอากาศ สถาบันการศึกษา ข้อมูลทางวิชาการที่เกี่ยวข้อง บุคลากรในพื้นที่จังหวัด รวมทั้งการตลาดที่ต้องการผลผลิตทางการเกษตรอย่างต่อเนื่อง ไม่ว่าจะเป็นข้าว อ้อย แห้ว มันสำปะหลัง พืชสมุนไพร พลาสติก กุ้งก้ามกราม เป็นต้น ผลการดำเนินงานตามประเด็นการพัฒนาข้างต้น จึงมีความต่อเนื่องในรูปแบบของห่วงโซ่คุณค่า (Value Chain) ต้นทาง กลางทาง ปลายทาง ได้แก่ การส่งเสริมและพัฒนาศักยภาพการผลิตพืชปลอดภัย การพัฒนาและยกระดับคุณภาพผลิตภัณฑ์พลาสติกและกุ้งก้ามกราม และบรรจุภัณฑ์เพื่อเชื่อมโยงสู่ตลาดออนไลน์ การอนุรักษ์พืชพื้นบ้านสู่สมุนไพรเชิงพาณิชย์ โดยการดำเนินงานในลักษณะบูรณาการระหว่างส่วนราชการ สถาบันการศึกษา ภาคประชาสังคม และมีการพัฒนาต่อยอดโครงการโดยการขยายพื้นที่ดำเนินการ ขยายกลุ่มเป้าหมายที่จะได้รับประโยชน์จากโครงการ และการนำโครงการไปดำเนินการโดยอาศัยงบประมาณของหน่วยงาน

นอกจากนี้ในสถานการณ์การแพร่ระบาดของโรคติดเชื้อไวรัสโคโรนา 2019 (Covid – 19) ได้ช่วยให้กลุ่มเกษตรกรมีรายได้เพิ่มขึ้นจากการเข้าร่วมโครงการและนำองค์ความรู้ หรือวิธีการที่ได้มาใช้ในการประกอบอาชีพของครอบครัว

การพัฒนาในระยะต่อไป ได้แก่ การส่งเสริมการเกษตรในลักษณะห่วงโซ่คุณค่า (Value Chain) ให้เป็นรูปธรรมยิ่งขึ้น การส่งเสริมการตลาดนำการผลิต “Market-Driven” การบริหารจัดการพื้นที่เกษตร (Zoning) ตามลักษณะสำคัญของพื้นที่ในจังหวัดสุพรรณบุรี

ด้านที่ 2 พัฒนาการท่องเที่ยวและการกีฬา เพื่อสร้างมูลค่าเพิ่มทางเศรษฐกิจ

จังหวัดสุพรรณบุรีนับว่าเป็นจังหวัดที่มีการส่งเสริมเรื่องการท่องเที่ยวและการกีฬาอย่างต่อเนื่อง และเป็นศักยภาพและตำแหน่งการพัฒนา (Positioning) ที่สำคัญของจังหวัดสุพรรณบุรี ในเรื่องเมืองกีฬา (Sport City) ไม่ว่าจะเป็นการท่องเที่ยวเชิงศิลปวัฒนธรรมและชาติพันธุ์ การจัดงานประเพณีประจำปีของแต่ละอำเภอ การท่องเที่ยวเชิงธรรมชาติและอนุรักษ์ การท่องเที่ยวเชิงเกษตร การส่งเสริมเรื่องการแข่งขันกีฬา เป็นต้น โดยในช่วงระยะเวลาตั้งแต่ปีงบประมาณ พ.ศ. 2561 – 2565 ที่ผ่านมา จังหวัดสุพรรณบุรีได้ดำเนินการเรื่องส่งเสริมการท่องเที่ยวและกีฬาที่สำคัญ ได้แก่ การส่งเสริมศิลปวัฒนธรรมเพื่อการท่องเที่ยว งานอนุรักษ์ดอนเจดีย์ การจัดงานประเพณีในพื้นที่อำเภอต่าง ๆ เช่น การแข่งขันเรือยาวประเพณีชิงถ้วยพระราชทานของอำเภอบางปลาม้า การจัดงานประจำปีของอำเภอหนองหญ้าไซ การจัดงานประเพณี “เบิกฟ้า ทวารวดี ที่อุ้มทอง” การจัดงานย้อนวันวานเมืองสุพรรณบุรีอำเภอเดิมบางนางบวช เป็นต้น การจัดงานเทศกาลปีใหม่ “Suphanburi Festival” การจัดงานตรุษจีนสุพรรณบุรี การพัฒนาโครงสร้างพื้นฐานด้านการท่องเที่ยว เช่น การปรับปรุงถนน เป็นต้น ทั้งนี้ การดำเนินงานดังกล่าวอาศัยความร่วมมือจากหน่วยงานและภาคส่วนอื่น ๆ โดยเฉพาะองค์กรปกครองส่วนท้องถิ่นในพื้นที่

เนื่องจากสถานการณ์การแพร่ระบาดของโรคติดเชื้อไวรัสโคโรนา 2019 (Covid – 19) ในช่วงปี พ.ศ. 2563 เป็นต้นมา ส่งผลกระทบต่อภาคการท่องเที่ยวของจังหวัดสุพรรณบุรีเป็นอย่างมาก ทำให้จำนวนนักท่องเที่ยวที่เดินทางมาท่องเที่ยวในจังหวัดสุพรรณบุรีลดลง ผู้ประกอบการขาดรายได้ ฯลฯ ภาคการท่องเที่ยวของจังหวัดสุพรรณบุรีจึงปรับรูปแบบการส่งเสริมการท่องเที่ยวในลักษณะของการท่องเที่ยวแบบออนไลน์ หรือ Virtual Tour 360 องศา (ทัวร์เสมือนจริง) ให้เหมาะสมกับสถานการณ์ในปัจจุบัน เช่น กิจกรรมในลักษณะการรับฟังดนตรีในรูปแบบของ Virtual หรือการดำเนินโครงการศาสตร์ ศิลป์ ถิ่นสุพรรณในรูปแบบออนไลน์ เป็นต้น

การพัฒนาในระยะต่อไป ได้แก่ การส่งเสริมและพัฒนาแหล่งท่องเที่ยวที่เป็นอัตลักษณ์ของจังหวัดสุพรรณบุรี ได้แก่ การพัฒนาแหล่งท่องเที่ยวที่บุคคลสำคัญของจังหวัดสร้างขึ้น ในลักษณะของ Man Made เช่น อุทยานมังกรสวรรค์ บึงฉวากเฉลิมพระเกียรติ สวนเฉลิมภัทรราชินี เป็นต้น การส่งเสริมการท่องเที่ยวเชิงอัตลักษณ์ เช่น การส่งเสริมเรื่องเมืองดนตรีที่เป็นเอกลักษณ์ของจังหวัดสุพรรณบุรี ในมิติของศิลปิน วิถีชีวิต เป็นต้น การท่องเที่ยวในรูปแบบออนไลน์หรือ Virtual Tour ฯลฯ

ด้านที่ 3 การส่งเสริมคุณภาพสิ่งแวดล้อมควบคู่การอนุรักษ์ทรัพยากรธรรมชาติสู่ความยั่งยืน

จังหวัดสุพรรณบุรีให้ความสำคัญกับการแก้ปัญหาด้านทรัพยากรธรรมชาติและสิ่งแวดล้อมอย่างต่อเนื่อง โดยมุ่งเน้นการส่งเสริมการให้ความรู้ความเข้าใจและตระหนักถึงปัญหาสิ่งแวดล้อมในพื้นที่ และเกิดจิตสำนึกในการรักษาสิ่งแวดล้อม ร่วมกันฟื้นฟูสภาพสิ่งแวดล้อมในชุมชน รวมทั้งการบริหารจัดการทรัพยากรธรรมชาติอย่างบูรณาการภายใต้การมีส่วนร่วมของทุกภาคส่วนในการอนุรักษ์ ฟื้นฟู ป้องกัน และพัฒนาทรัพยากรธรรมชาติให้เหมาะสมและการใช้ประโยชน์อย่างยั่งยืน เช่น โครงการพัฒนาโครงสร้างพื้นฐานเพื่อเตรียมความพร้อมรับมือปัญหาการเปลี่ยนแปลงสภาพภูมิอากาศและภูมิประเทศและโครงการส่งเสริมการใช้การผลิตพลังงานทดแทนและการอนุรักษ์พลังงาน พร้อมสร้างเครือข่ายอาสาสมัครพลังงานชุมชน เป็นต้น โดยการขับเคลื่อนร่วมกับองค์กรปกครองส่วนท้องถิ่นในพื้นที่ และมีการขยายผลการดำเนินงานสู่พื้นที่ข้างเคียงและกลุ่มเป้าหมายอื่นที่เกี่ยวข้อง ทั้งนี้ ในปีงบประมาณ พ.ศ. 2565 จังหวัดสุพรรณบุรีมีแผนงาน/โครงการที่ส่งเสริมอนุรักษ์ทรัพยากรธรรมชาติและสิ่งแวดล้อมให้คงอยู่อย่างยั่งยืน และส่งเสริมการปลูกป่าไม้เศรษฐกิจจังหวัดสุพรรณ ซึ่งนับเป็นภารกิจที่ช่วยเพิ่มพื้นที่ป่าให้กับจังหวัดสุพรรณบุรีให้มากขึ้น

การพัฒนาในระยะต่อไป ให้ความสำคัญกับการบริหารจัดการน้ำทั้งระบบ ได้แก่ การอนุรักษ์ทรัพยากรน้ำ ด้วยหลักการธนาคารน้ำใต้ดิน (ระบบเปิด) โดยการขุดลอกคูส่งน้ำให้สามารถส่งน้ำจากอ่างเก็บน้ำของธนาคารน้ำใต้ดิน เพื่อส่งน้ำให้กับเกษตรกรในการทำการเพาะปลูกได้ตลอดทั้งปี นอกจากนี้ยังเน้นการบริหารจัดการทรัพยากรธรรมชาติอย่างบูรณาการภายใต้การมีส่วนร่วมของทุกภาคส่วน

ด้านที่ 4 การยกระดับคุณภาพชีวิตของประชาชน

การยกระดับคุณภาพชีวิตของประชาชนในพื้นที่จังหวัดสุพรรณบุรี ประกอบด้วย การส่งเสริมทางด้านการศึกษาในทุกช่วงวัย การส่งเสริมการหาแสวงหาความรู้ การส่งเสริมการประกอบอาชีพ การพัฒนา ด้านการสาธารณสุข/การส่งเสริมสุขภาพ ครอบคลุมกลุ่มเป้าหมายในช่วงวัย ตั้งแต่วัยแรกเกิด วัยเด็ก วัยแรงงาน ผู้สูงอายุ ผู้พิการทุพพลภาพ กลุ่มเปราะบาง ผู้ด้อยโอกาส ให้สามารถเข้าถึงบริการสาธารณสุขได้ อย่างเท่าเทียมกัน การแก้ปัญหาความยากจน และโครงการที่สำคัญ เช่น การปลูกฝังคุณธรรม จริยธรรมที่ดี ตามแบบอย่าง “เยาวชนคนดีศรีสุพรรณ” และพัฒนาสู่การประกวดหมู่บ้านคนดีศรีสุพรรณ เป็นต้น รวมทั้ง การส่งเสริมด้านความมั่นคงและปลอดภัยในชีวิตและทรัพย์สิน โดยเฉพาะเรื่องปัญหายาเสพติด โดยดำเนิน โครงการป้องกันและแก้ไขปัญหายาเสพติดแบบบูรณาการ และการรณรงค์ ป้องกันและแก้ไข ยาเสพติด TO BE NUMBER ONE จังหวัดสุพรรณบุรีให้ยั่งยืน อย่างต่อเนื่อง

นอกจากนี้จังหวัดสุพรรณบุรียังให้ความสำคัญกับการป้องกันและแก้ไขปัญหาการแพร่ระบาดของ โรคติดเชื้อไวรัสโคโรนา 2019 (Covid – 19) ซึ่งเป็นปัญหาสำคัญที่ต้องได้รับการแก้ไขโดยเร่งด่วน จังหวัด สุพรรณบุรี ได้ดำเนินการในลักษณะบูรณาการกับทุกภาคส่วนในการออกมาตรการต่าง ๆ ที่เกี่ยวข้อง การส่งเสริมด้านการสาธารณสุข ได้แก่ การจัดตั้ง Local Quarantine การตรวจค้นโรคเชิงรุก การรักษาใน สถานพยาบาล/โรงพยาบาลสนามของจังหวัดและอำเภอ การให้บริการด้านเตียงสำหรับผู้ป่วย การกระจาย วัคซีน การควบคุมผู้เดินทางเข้าออกจังหวัด และมาตรการเกี่ยวกับการป้องกันต่าง ๆ

การพัฒนาในระยะต่อไป ได้แก่ การปรับวิธีการดำเนินภารกิจหรือแผนงาน/โครงการ โดยคำนึงถึงสถานการณ์การแพร่ระบาดของโรคติดเชื้อไวรัสโคโรนา 2019 (Covid – 19) เป็นสำคัญ ในรูปแบบ ของ New Normal ให้กลายเป็นรูปแบบการดำเนินงานที่ทุกกลุ่มเป้าหมายมีความคุ้นเคย และสามารถ ดำเนินการได้ง่ายขึ้น รวมทั้งมีการวัดผลการดำเนินงานอย่างเป็นรูปธรรมและต่อเนื่องยิ่งขึ้น

การขับเคลื่อนนโยบายสำคัญของจังหวัดสุพรรณบุรี

1. การสร้างแบรนด์น้องเหน่อ

จังหวัดสุพรรณบุรีให้ความสำคัญกับการสร้างแบรนด์ “น้องเหน่อ” เพื่อเป็นอัตลักษณ์ ของจังหวัด และเป็นการสร้างมาตรฐานให้กับสินค้า บริการ และสถานที่ท่องเที่ยว โดยได้แต่งตั้งคณะกรรมการ ขับเคลื่อนการสร้างแบรนด์ “น้องเหน่อ” ให้มีหน้าที่ในการกำหนดหลักเกณฑ์ วิธีการ เงื่อนไข ขั้นตอน ระยะเวลา รายการเอกสารหรือหลักฐานในการขออนุญาตใช้ประโยชน์แบรนด์ “น้องเหน่อ” ในการรับรองมาตรฐานของ สินค้า บริการ สถานที่ท่องเที่ยว ฯลฯ ซึ่งการดำเนินการดังกล่าวได้รับความร่วมมือจากหอการค้าจังหวัด สุพรรณบุรีในการส่งเสริมอัตลักษณ์ของจังหวัดสุพรรณบุรี และได้จัดลิขสิทธิ์แบรนด์ “น้องเหน่อ” พร้อมทั้ง มอบให้จังหวัดสุพรรณบุรีเป็นก้ากับการนำแบรนด์ “น้องเหน่อ” ไปใช้ในสินค้า บริการ และสถานที่ท่องเที่ยว

2. การส่งเสริมเรื่องเมืองดนตรี

จังหวัดสุพรรณบุรีเป็นจังหวัดที่มีรากฐานและสินทรัพย์ทางวัฒนธรรมทางด้านดนตรีที่มีความเข้มแข็ง และผสมกลมกลืนกับวิถีชีวิตของคนในท้องถิ่นมาอย่างยาวนาน ทั้งศิลปะดนตรีพื้นบ้าน ภาษาท้องถิ่น ที่มีเอกลักษณ์ รวมทั้งยังเป็นจังหวัดที่ผลิตบุคลากรทางด้านดนตรีที่มีความสำคัญของประเทศมาอย่างช้านาน ไม่ว่าจะเป็นปวงชนียบุคคลทางด้านดนตรี และศิลปินแห่งชาติของประเทศ หรือศิลปินนักดนตรีรุ่นใหม่ทั้งเพลงลูกทุ่งและเพลงไทยสากล ที่ได้รับความนิยมอย่างแพร่หลายในปัจจุบัน การพัฒนาเมืองทำให้เห็นคุณค่าของวัฒนธรรมและอุตสาหกรรมเชิงสร้างสรรค์ที่มีต่อการพัฒนานโยบายในระดับท้องถิ่น ผ่านกิจกรรมดนตรี โดยให้เกิดการร่วมคิด ร่วมวางแผน ร่วมปฏิบัติ ร่วมรับผิดชอบ และร่วมรับผลประโยชน์ ซึ่งจะส่งผลต่อการพัฒนาเมืองให้เกิดการท่องเที่ยวอย่างยั่งยืน

จากต้นทิววัฒนธรรมข้างต้นที่มีเพลงและดนตรีเข้ามาเกี่ยวข้องกับคนสุพรรณบุรี วัฒนธรรมดนตรีสุพรรณบุรีจึงเป็นสายธารดนตรีที่ยิ่งใหญ่ 5 สายธาร ที่เรียกว่า “เบญจภาคีดนตรีสุพรรณ” ได้แก่ เพลงไทยเดิม เพลงพื้นบ้าน เพลงลูกทุ่ง เพลงเพื่อชีวิต และเพลงสตริงป๊อปร็อค จึงมีแนวคิดที่จะยกระดับการพัฒนาเมือง โดยใช้ดนตรีเป็นเป้าหมายในการพัฒนา และสนับสนุนให้สุพรรณเป็นเมืองดนตรี (Music City) และก้าวสู่การเป็นเมืองที่ได้รับการยอมรับในระดับสากล

3. โครงการคนดีศรีสุพรรณ

จังหวัดสุพรรณบุรีได้กำหนดดำเนินงานโครงการ “คนดีศรีสุพรรณ” เพื่อพัฒนาคนทุกเพศวัย ทั้งในสถานศึกษา และนอกสถานศึกษา ครอบคลุมหมู่บ้านและชุมชน ในจังหวัดสุพรรณบุรี ตามคุณลักษณะอันพึงประสงค์ 11 ประการ ได้แก่

- 1) รักษาความสะอาดร่างกาย บ้านเรือนและชุมชน
- 2) มีจิตสำนึกและร่วมกันอนุรักษ์สิ่งแวดล้อม
- 3) มีวิถีประชาธิปไตย
- 4) ประหยัด ออม และนิยมไทย
- 5) ปฏิบัติตามหลักเบญจศีล เบญจธรรมา
- 6) มีมารยาทแบบไทย
- 7) มีวินัยจราจร
- 8) เป็นคนตรงต่อเวลา
- 9) เข้าแถวเรียงลำดับก่อน – หลัง ในการเข้ารับบริการ
- 10) ปฏิบัติตามกฎหมาย ระเบียบ ข้อบังคับของสถานศึกษาหรือชุมชน
- 11) ไม่พัวพันยาเสพติด

โดยอาศัยกลไกการมีส่วนร่วมจากทุกภาคส่วนและส่วนราชการที่มีภารกิจที่เกี่ยวข้อง ทั้งนี้ จังหวัดสุพรรณบุรีได้มีคณะกรรมการอำนวยการโครงการ “คนดีศรีสุพรรณ” และคณะทำงานบูรณาการขับเคลื่อนโครงการคนดีศรีสุพรรณระดับอำเภอ ภายใต้โครงการสร้างกระแสพัฒนาคนและสังคมในระดับจุลภาค (คนดีศรีสุพรรณ) มีหน้าที่ในการสนับสนุนและประสานการดำเนินงานโครงการ “คนดีศรีสุพรรณ” การพิจารณา กำหนดแผนการดำเนินโครงการให้สอดคล้องกับหลักการและแนวคิดของแผนพัฒนาเศรษฐกิจและสังคม แห่งชาติ และแผนยุทธศาสตร์จังหวัดสุพรรณบุรี การประสาน และบูรณาการขับเคลื่อนโครงการให้สามารถ ดำเนินงานไปได้อย่างมีประสิทธิภาพ เกิดประสิทธิผล และเป็นไปตามหลักพื้นฐานการบริหารกิจการบ้านเมือง ที่ดี รวมทั้งการกำกับ ติดตาม ประเมินผลและรายงานผลการดำเนินงาน

นอกจากนี้ หน่วยงานภายในจังหวัดยังได้ดำเนินโครงการที่มีความสอดคล้องกับคุณลักษณะ อันพึงประสงค์ข้างต้น และมีแผนการดำเนินงานที่จะขยายผลโครงการ “คนดีศรีสุพรรณ” ให้ครอบคลุม ทั้งจังหวัด

ส่วนที่ 2

ประเด็นการพัฒนาจังหวัดสุพรรณบุรี

บทวิเคราะห์จังหวัดสุพรรณบุรี

1. จุดแข็ง (Strengths)

- 1) พื้นที่ตั้งมีความเหมาะสม มีอาณาเขตและระบบการคมนาคมเชื่อมโยงหลายจังหวัด ไม่ไกลจากกรุงเทพมหานครมีศักยภาพการพัฒนาด้านโลจิสติกส์ และศูนย์การกระจายสินค้า รวมถึงโครงสร้างพื้นฐานที่ครอบคลุมและมีความพร้อมในการรองรับการขยายตัว ทำให้จังหวัดสุพรรณบุรีสามารถเป็นศูนย์กลางของอุตสาหกรรมการผลิต ที่เชื่อมโยงผลผลิตทางการเกษตรระหว่างภาคต่าง ๆ
- 2) เป็นแหล่งผลิตสินค้าเกษตร สถาบันเกษตรกรที่เข้มแข็ง เป็นแหล่งเรียนรู้ที่สนับสนุนการเกษตรครอบคลุม มีศักยภาพการผลิตสินค้าการเกษตรเพื่อการส่งออกและอุตสาหกรรมสนับสนุนในภาคสินค้าเกษตรที่มีมาตรฐาน และความพร้อมด้านแหล่งเรียนรู้ที่สนับสนุนการเกษตร
- 3) มีสภาพพื้นที่และระบบโครงสร้างพื้นฐานชลประทานที่ดี มีระบบชลประทานครอบคลุมร้อยละ 73.9 ของพื้นที่การเกษตรสนับสนุนการเกษตรของจังหวัดให้สามารถเพาะปลูกได้ตลอด
- 4) มีโรงงานอุตสาหกรรมที่มีศักยภาพในการแปรรูปผลผลิตทางการเกษตร
- 5) ผู้นำระดับจังหวัดและท้องถิ่น พร้อมทั้งหน่วยงานภาครัฐและเอกชน ให้ความสำคัญในการพัฒนาด้านการเกษตรและสหกรณ์
- 6) มีหน่วยงานและสถานศึกษาที่มีองค์ความรู้ เทคโนโลยี นวัตกรรม สนับสนุนด้านการเกษตรหลายหน่วยงาน เช่น สถาบันวิทยาศาสตร์ข้าวแห่งชาติ
- 7) มีระบบฐานข้อมูล สารสนเทศ ด้านการเกษตรที่ทันสมัย เช่น ข้อมูลการเตือนภัยโรคระบาดสัตว์ของสำนักงานปศุสัตว์จังหวัด
- 8) แหล่งท่องเที่ยวที่หลากหลาย ทั้งทางธรรมชาติ วิถีชีวิตเชิงประวัติศาสตร์ พุทธศาสนา และเป็นแหล่งปลูกสร้างเพื่อการท่องเที่ยวเชิงกีฬา กระจายอยู่ทุกอำเภอสามารถเที่ยวได้ตลอดทั้งปี
- 9) มีสนามกีฬาที่ได้มาตรฐาน ซึ่งใช้เป็นสนามในการจัดการแข่งขันระดับประเทศ และระดับนานาชาติ และมีศูนย์วิทยาศาสตร์การกีฬา มีความพร้อมรองรับการฝึกซ้อมด้านกีฬาเพื่อแข่งขันในระดับชาติและระดับสากลและเป็นหนึ่งในหกเมืองกีฬา (Sport City)
- 10) ผู้บริหารจังหวัดสุพรรณบุรี ให้ความสำคัญกับการดำเนินงานและบูรณาการทำงานร่วม มีหน่วยงานในระดับจังหวัด ระดับพื้นที่ที่รับผิดชอบครอบคลุมทุกมิติ และทุกภาคส่วนให้ความร่วมมือในการพัฒนาในทุกมิติ
- 11) ความหลากหลายทางวัฒนธรรม ภูมิปัญญาท้องถิ่นและวิถีชีวิต
- 12) มีศูนย์อำนวยการจัดความยากจนและพัฒนาคนอย่างยั่งยืนตามหลักปรัชญาเศรษฐกิจพอเพียง (ศจพ.) ในระดับจังหวัด
- 13) มีอาสาสมัคร และภาคีเครือข่ายในการดำเนินงานด้านสังคม
- 14) มีกลุ่มชมรมผู้สูงอายุที่ใส่ใจในการให้ความสำคัญเรื่องสุขภาพในพื้นที่
- 15) มีโรงพยาบาลประจำจังหวัดที่ใกล้และสะดวกในการเข้ารับบริการ มีบุคลากรที่พร้อมปฏิบัติหน้าที่ในการบริการสาธารณสุขแก่ประชาชน มีสถานบริการสาธารณสุขทั่วถึงและมีหน่วยงานภาครัฐในพื้นที่ทำงานเป็นเครือข่าย ให้บริการประชาชนได้ครอบคลุมทุกพื้นที่รับผิดชอบ
- 16) เป็นแหล่งผลิตยาสมุนไพรและคลินิกการแพทย์แผนไทยในสถานบริการสาธารณสุขทุกระดับ
- 17) มีหน่วยงานราชการในพื้นที่ (อปท.) เป็นเสมือนตัวแทนของสำนักงานยุติธรรมจังหวัด ในการรับเรื่องราว ร้องเรียน ร้องทุกข์ ปกป้องกฎหมาย หรือภารกิจอื่น ๆ ของสำนักงานยุติธรรม

2. จุดอ่อน (Weaknesses)

1) ขาดองค์ความรู้ ความเข้าใจเกี่ยวกับเทคโนโลยีที่เหมาะสม และการวางแผนการผลิตโดยใช้ตลาดนำการผลิต เกษตรกรยึดติดกับการทำการเกษตรแบบเดิม ขาดระบบการบริหารจัดการองค์ความรู้เพื่อการเกษตร โดยเฉพาะอย่างยิ่งขาดการเผยแพร่องค์ความรู้ไปยังเกษตรกรอย่างทั่วถึงและต่อเนื่อง และต้องมีการบูรณาการร่วมกับหน่วยงานและสถาบันการศึกษาอย่างชัดเจน (การเพิ่มมูลค่าการผลิต ลดต้นทุนการผลิต การผลิตอาหารปลอดภัยอย่างเป็นระบบ การทำเกษตรแบบครบวงจร)

2) เกษตรกรยังไม่ให้ความสำคัญกับการผลิตสินค้าเกษตรที่ปลอดภัย ไม่นิยมบริโภคหรือเก็บเมล็ดพันธุ์ข้าวที่ตนปลูก และเกษตรกรมีภาระหนี้สิน

3) เกษตรกรบางส่วนยังใช้สารเคมีทางการเกษตรไม่ถูกต้องและเกินความจำเป็น และขาดความรู้ความเข้าใจเกี่ยวกับผลกระทบจากการใช้สารเคมีที่เป็นพิษต่อสุขภาพและสิ่งแวดล้อม ผลจากการใช้สารเคมีที่เป็นพิษในภาคเกษตรกรรมทำให้มีสารพิษตกค้างทั้งในดินและแหล่งน้ำเพื่อการเกษตร กระทบต่อภาพลักษณ์การเป็นแหล่งผลิตสินค้าเกษตรปลอดภัย

4) สินค้าทางการเกษตรยังไม่สอดคล้องกับความต้องการของตลาด ความเข้มแข็งในการรวมกลุ่มของผู้ประกอบการยังไม่มากเท่าที่ควร ส่วนใหญ่เป็นการดำเนินธุรกิจด้วยตนเอง ขาดการเชื่อมโยงกับธุรกิจที่เกี่ยวข้อง ขาดอำนาจการต่อรองในการขายส่งผลให้ผลผลิตเกษตรกรส่วนใหญ่จำหน่ายสินค้าผ่านพ่อค้าคนกลาง และสถาบันเกษตรกรขาดช่องทางการตลาดต่างประเทศ

5) ขาดงบประมาณในการพัฒนาการแปรรูปและบรรจุภัณฑ์ รวมถึงขาดการส่งเสริมด้านการตลาดอย่างต่อเนื่อง ผลิตภัณฑ์ที่ผลิตออกมายังไม่สอดคล้องกับความต้องการของตลาด

6) ระบบสารสนเทศมีความทันสมัยแต่ยังมีข้อจำกัดที่การบูรณาการของข้อมูลจากสารสนเทศแหล่งต่าง ๆ เพื่อความสะดวกในการใช้งาน

7) ความสวยงามของแหล่งท่องเที่ยวบางที่ขาดการดูแลและจังหวัดให้ความสำคัญด้านการท่องเที่ยวไม่สอดคล้องกับความต้องการ มีข้อจำกัดมากเกินไป

8) โครงสร้างพื้นฐานที่ส่งเสริมการท่องเที่ยวยังคงกระจุกตัวอยู่เฉพาะบางพื้นที่ เช่น ป้ายบอกทาง

9) ป่าไม้ถูกบุกรุกทำลาย มีการตัดต้นไม้และขยายพื้นที่กสิกรรมรุกรานทำให้พื้นที่ป่าต้นน้ำลดลงจากแรงจูงใจผลประโยชน์การเพาะปลูกพืชเศรษฐกิจ

10) มีการพัฒนาธุรกิจการค้าหรือการประกอบการที่ไม่คำนึงถึงสิ่งแวดล้อมก่อให้เกิดมลพิษ และความเสื่อมโทรมของทรัพยากรธรรมชาติและสิ่งแวดล้อม

11) ปริมาณขยะเพิ่มมากขึ้นเกินสมรรถภาพของท้องถิ่น จึงมีขยะตกค้างกองทิ้งก่อให้เกิดทัศนียภาพไม่ดี กระทบภาพลักษณ์การท่องเที่ยว และมีการเผาในที่โล่งมากทั้งการเผาขยะและการเผาพื้นที่เกษตรกรรม ก่อให้เกิดมลพิษทางอากาศรบกวนและบั่นทอนสุขภาพประชาชนรวมทั้ง ก่อเกิดอุบัติเหตุทางรถยนต์

12) แม่น้ำ คู คลอง มีปัญหาคุณภาพ เสื่อมโทรมและวัชพืชน้ำหนาแน่น จากผลการทิ้งหรือระบายของเสียจากพื้นที่ชุมชน พื้นที่เกษตรกรรม และพื้นที่อุตสาหกรรมลงสู่ลำน้ำ

13) แรงงานสายอาชีพขาดแคลน ประชากรวัยทำงานมีจำนวนจำกัด และเข้าสู่สังคมผู้สูงอายุ

14) มีการจ้างแรงงานต่างด้าวจำนวนมากส่งผลกระทบต่อการใช้บริการและต้นทุนภาครัฐ

15) ปัญหาอาชญากรรม ซึ่งเป็นผลต่อเนื่องจากปัญหายาเสพติดมีเพิ่มขึ้น

16) ประชาชนขาดความรู้ต่อการเฝ้าระวัง ป้องกันโรคอุบัติใหม่ โดยเฉพาะกลุ่มเปราะบาง

17) หน่วยงานที่รับผิดชอบด้านการพัฒนาคุณภาพชีวิตของประชาชนบางหน่วยงานมีเฉพาะในระดับจังหวัด ไม่มีในพื้นที่ ส่งผลให้การดำเนินงานเกิดความล่าช้า ไม่ทันกับความต้องการของประชาชน

- 18) บุคลากรบางหน่วยงานมีไม่เพียงพอกับปริมาณงานที่รับผิดชอบ
- 19) หน่วยงานยังเห็นความสำคัญของโครงการพื้นฐานมากกว่าด้านคุณภาพชีวิต
- 20) ประชาชนบางกลุ่มยังขาดการใส่ใจสุขภาพอนามัยและอนามัยสิ่งแวดล้อม ขาดความตระหนักรู้ต่อการเฝ้าระวัง ป้องกันโรคอุบัติใหม่ โดยเฉพาะกลุ่มเปราะบางประชาชนส่วนใหญ่ได้รับผลกระทบจากสถานการณ์การแพร่ระบาดของโรคติดเชื้อไวรัสโคโรนา 2019 (COVID - 19) ทำให้รายได้ไม่เพียงพอใช้จ่ายในครัวเรือน ภาวะหนี้สินสูง
- 21) แหล่งการเรียนรู้นอกระบบการศึกษายังไม่ครอบคลุมและเพียงพอต่อการเรียนรู้ด้วยตนเองของประชาชน
- 22) มีปัญหาการพนัน การแพร่ระบาดของยาเสพติดในพื้นที่
- 23) ประชาชนที่อยู่ห่างไกลยังไม่สามารถเข้าถึงบริการภาครัฐได้

3. โอกาส (Opportunities)

- 1) นโยบายและมาตรการภาครัฐที่สนับสนุนสินค้าในภาคเกษตร
- 2) การเปิดประตูการค้าสู่เส้นทางเศรษฐกิจตอนใต้ และการทำเรื่อน้ำลึกทวายเป็นอีกหนึ่งโอกาสในการพัฒนาการค้าการลงทุนในพื้นที่กลุ่มจังหวัดภาคกลางตอนล่าง 1 รวมถึงจังหวัดสุพรรณบุรี
- 3) วิกฤตพลังงานน้ำมัน ทำให้เกิดการผลิตพลังงานทดแทนจากพืช เมื่อพิจารณาศักยภาพของจังหวัดในการเป็นแหล่งผลิตข้าว อ้อย ซึ่งมีผลพลอยได้นำมาใช้ในการผลิตพลังงาน รวมถึงมีเทคโนโลยีด้านพลังงานทดแทน และแหล่งงบประมาณสำหรับสนับสนุนกลุ่มเกษตรกร
- 4) การขยายตัวของตลาดส่งออกสินค้าประเภทอาหาร เช่น ข้าว ไปยังกลุ่มประเทศอาเซียน
- 5) การขยายตัวของความรู้ด้านนวัตกรรมการเกษตรและอุตสาหกรรมจากการศึกษาวิจัยที่เพิ่มขึ้นในช่วงระยะเวลาที่ผ่านมา
- 6) กระแสโลกมีความต้องการบริโภคอาหารปลอดภัย จึงส่งผลต่อการขยายพื้นที่เกษตรปลอดภัยเพิ่มขึ้น
- 7) ความก้าวหน้าทางด้านเทคโนโลยีสารสนเทศและการสื่อสาร ช่วยให้การสื่อสารข้อมูลข่าวสารด้านการเกษตร ทำได้สะดวกรวดเร็ว รวมถึงการตลาดออนไลน์
- 8) นักท่องเที่ยวให้ความสนใจการท่องเที่ยวเชิงนิเวศเกษตร
- 9) รัฐบาลส่งเสริมมาตรการภาครัฐที่สนับสนุนสินค้าในภาคเกษตรและมาตรการช่วยเหลือด้านภัยพิบัติสนับสนุนการท่องเที่ยวในชุมชน และกระตุ้นให้คนไทย เดินทางท่องเที่ยวในประเทศ ลดการเดินทางต่างประเทศ
- 10) ผู้ประกอบการท่องเที่ยวได้ให้ความสำคัญในการเข้าร่วมกิจกรรมแสดงสินค้าในสถานที่ต่าง ๆ เพิ่มมากขึ้นทั้งในและต่างจังหวัด
- 11) มีบุคลากรและองค์กรด้านการท่องเที่ยว หลายองค์กรสามารถขยายและรองรับด้านการท่องเที่ยวเป็นอย่างดี
- 12) พื้นที่เศรษฐกิจ (Economic Corridor) และเส้นทางเศรษฐกิจที่สำคัญในอนุภูมิภาคกลุ่มแม่น้ำโขง (GMS)
- 13) การเป็นสมาชิกกลุ่มเศรษฐกิจอาเซียน (AEC) ส่งผลต่อการขยายการค้าและการลงทุน
- 14) จังหวัดมีนโยบายส่งเสริมการใช้พลังงานทดแทน และอนุรักษ์พลังงาน

15) กระแสท่องเที่ยวที่นิยมธรรมชาติ เชิงอนุรักษ์วัฒนธรรม และวิถีชีวิตชุมชน รวมถึงพฤติกรรมของนักท่องเที่ยว โดยเฉพาะในกรุงเทพฯ ที่ชื่นชอบการท่องเที่ยววิถีชีวิตชุมชนมากขึ้นทำให้สุพรรณบุรีเป็นแหล่งท่องเที่ยวทางธรรมชาติที่อยู่ใกล้กรุงเทพฯ

16) กระแสความนิยมด้านการกีฬาของเยาวชนไทยรุ่นใหม่ สอดคล้องกับความได้เปรียบด้านโครงสร้างพื้นฐานและสถานศึกษาของจังหวัด

17) กระแสของสถานการณ์การแพร่ระบาดของโรคติดเชื้อไวรัสโคโรนา 2019 (COVID - 19) ส่งผลให้ประชาชนปรับตัว เรียนรู้ ในการดำรงชีวิตที่ไม่ประมาท เพื่อให้ชีวิตมีสุขภาพดี

18) ผู้ว่าราชการจังหวัดให้ความสำคัญในการป้องกันและแก้ไขปัญหาเสพติดในชุมชนอย่างจริงจัง

19) หน่วยงานภาครัฐมีการกระตุ้นการตื่นตัวของผู้บริโภคอาหารปลอดภัย อาหารเพื่อสุขภาพอย่างต่อเนื่อง

4. อุปสรรค (Threats)

1) มาตรการกีดกันทางการค้า หรือข้อกำหนดตลาดต่างประเทศที่ต่างกันทั้ง EU USA และประเทศอื่น ๆ ทำให้ผู้ประกอบการต้องศึกษาให้มากขึ้น และต้องปรับตัวให้ทัน

2) การเปิดประตูการค้าสู่เส้นทางเศรษฐกิจตอนใต้ และการทำเรื่อน้ำลิกทวายเป็นอีกหนึ่งโอกาสในการพัฒนาการค้าการลงทุนในพื้นที่กลุ่มจังหวัดภาคกลางตอนล่าง 1 รวมถึงจังหวัดสุพรรณบุรี

3) สถานะการแข่งขันของประเทศเพื่อนบ้านที่กำลังปรับตัวอย่างเห็นได้ชัด ส่งผลให้ธุรกิจต้องเผชิญกับการแข่งขัน โดยเฉพาะอย่างยิ่งด้านราคาที่ยืนหยัดยิ่งขึ้น

4) ปัญหาจากภัยธรรมชาติ เช่น น้ำท่วม ฝนแล้ง โรคระบาด แมลงศัตรูพืช/สัตว์

5) ปัญหาด้านราคาผลผลิตตกต่ำ

6) ปัจจัยการผลิตด้านการเกษตรมีราคาสูงขึ้น

7) ความไม่แน่นอนทางการเมือง ส่งผลต่อนโยบายด้านการเกษตร

8) ขั้นตอนการทำงานที่มีระเบียบปฏิบัติไม่เอื้ออำนวย

9) ขาดการสร้างตลาดการเกษตรในพื้นที่ รวมหลากหลายผลิตภัณฑ์ กำหนด Timeline ที่ชัดเจนของผลผลิตที่จะออกสู่ตลาด เพื่อจูงใจให้พ่อค้า/พ่อค้าคนกลางมาขายในพื้นที่ แทนการส่งขายพื้นที่อื่น

10) แม้ว่าจะระบบชลประทานครอบคลุมหลายพื้นที่ แต่ปริมาณน้ำฝนแต่ละปีมีแนวโน้มลดลง ซึ่งกระทบต่อระบบชลประทาน

11) สถานการณ์การแพร่ระบาดของโรคติดเชื้อไวรัสโคโรนา 2019 (COVID - 19) ส่งผลให้อำนาจซื้อของลูกค้านลดลง ทำให้อัตราการแข่งขันสูงขึ้น

12) สถานะการแข่งขันของประเทศเพื่อนบ้านที่กำลังปรับตัวอย่างเห็นได้ชัด ส่งผลให้ธุรกิจต้องเผชิญกับการแข่งขันโดยเฉพาะอย่างยิ่งด้านราคาที่ยืนหยัดยิ่งขึ้น

13) ปัญหาด้านราคาผลผลิตตกต่ำ

14) ปัจจัยการผลิตด้านการเกษตรมีราคาสูงขึ้น

15) ความไม่แน่นอนทางการเมือง ส่งผลต่อนโยบายด้านการเกษตร

16) ขั้นตอนการทำงานที่มีระเบียบปฏิบัติไม่เอื้ออำนวย

17) แม้ว่าจะระบบชลประทานครอบคลุมหลายพื้นที่ แต่ปริมาณน้ำฝนแต่ละปีมีแนวโน้มลดลง ซึ่งกระทบต่อระบบชลประทาน

18) ภัยธรรมชาติและ การเปลี่ยนแปลงสภาพภูมิอากาศ การเกิดโรคอุบัติใหม่

- 19) มุมมองจังหวัด ให้ความสำคัญของท่องเที่ยวไปในด้านโครงสร้างพื้นฐาน
- 20) หน่วยงานองค์กรต่างๆ จัดนำโครงการมาใส่ไว้ในด้านการท่องเที่ยวเพื่อของปริมาณซึ่งไม่ต่างกับภารกิจ
 - 21) สถานการณ์การแพร่ระบาดของโรคติดเชื้อไวรัสโคโรนา 2019 (COVID - 19) ส่งผลให้ประชาชนต้องประสบปัญหาความเดือดร้อนมากขึ้น
 - 22) การเดินทางของกลุ่มคนที่มีฐานะยากจนไม่สามารถเดินทางติดต่อประสานงานกับหน่วยงานราชการในจังหวัดได้
 - 23) วิธีความเป็นอยู่ในสังคมเปลี่ยนไปความสัมพันธ์ในครอบครัวลดลงทำให้พฤติกรรมเด็ก ก่อให้เกิดปัญหาสังคม เช่น การติดยาเสพติด ติดเกมคอมพิวเตอร์/โทรศัพท์มือถือ ปัญหาสุขภาพจิต เป็นต้น
 - 24) การเข้าสู่ยุคเทคโนโลยี ส่งผลให้การสื่อสารรวดเร็ว ซึ่งบางครั้งเป็นข้อมูลที่ไม่เป็นจริง อาจส่งผลเสียต่อภาพลักษณ์ของจังหวัดได้

การวิเคราะห์ (TOWS Matrix) ภาพรวมของจังหวัดสุพรรณบุรี

ปัจจัยภายใน	จุดแข็ง (Strength)	จุดอ่อน (Weakness)
ปัจจัยภายนอก	S1. พื้นที่ตั้งมีความเหมาะสม มีอาณาเขตและระบบการคมนาคมเชื่อมโยงหลายจังหวัด ไม่ไกลจากกรุงเทพมหานครมีศักยภาพการพัฒนาด้านโลจิสติกส์และศูนย์การกระจายสินค้า รวมถึงโครงสร้างพื้นฐานที่ครอบคลุมและมีความพร้อมในการรองรับการขยายตัว ทำให้สุพรรณบุรีสามารถเป็นศูนย์กลางของอุตสาหกรรมการผลิต ที่เชื่อมโยงผลผลิตทางการเกษตรระหว่างภาคต่าง ๆ	W1 ขาดองค์ความรู้ ความเข้าใจเกี่ยวกับเทคโนโลยีที่เหมาะสม และการวางแผนการผลิตโดยใช้ตลาดนำการผลิต เกษตรกรยึดติดกับการทำการเกษตรแบบเดิม ขาดระบบการบริหารจัดการองค์ความรู้เพื่อการเกษตร โดยเฉพาะอย่างยิ่งขาดการเผยแพร่องค์ความรู้ไปยังเกษตรกรอย่างทั่วถึงและต่อเนื่อง และต้องมีการบูรณาการร่วมกับหน่วยงานและสถาบันการศึกษาอย่างชัดเจน (การเพิ่มมูลค่าการผลิตลดต้นทุนการผลิต การผลิตอาหารปลอดภัยอย่างเป็นระบบ การทำเกษตรแบบครบวงจร)
	S2. เป็นแหล่งผลิตสินค้าเกษตร สถาบันเกษตรกรที่เข้มแข็ง เป็นแหล่งเรียนรู้ที่สนับสนุนการเกษตรครอบคลุม มีศักยภาพการผลิตสินค้าการเกษตรเพื่อการส่งออก และอุตสาหกรรมสนับสนุนในภาคสินค้าเกษตรที่มีมาตรฐาน และความพร้อมด้านแหล่งเรียนรู้ที่สนับสนุนการเกษตร	W2 เกษตรกรยังไม่ให้ความสำคัญกับการผลิตสินค้าเกษตรที่ปลอดภัยและไม่นิยมบริโภคหรือเก็บเมล็ดพันธุ์ข้าวที่คนปลูก และเกษตรกรมีภาระหนี้สิน W3 เกษตรกรบางส่วนยังใช้สารเคมีทางการเกษตรไม่ถูกต้องเกินความจำเป็น และขาดความรู้ความเข้าใจเกี่ยวกับผลกระทบจากการใช้สารเคมีที่เป็นพิษต่อสุขภาพและสิ่งแวดล้อม ผลจากการใช้สารเคมีที่เป็นพิษในภาคเกษตรกรรมทำให้มีสารพิษตกค้างทั้งในดินและแหล่งน้ำเพื่อการเกษตร กระทบต่อภาพลักษณ์การเป็นแหล่งผลิตสินค้าเกษตรปลอดภัย
	S3. มีสภาพพื้นที่และระบบโครงสร้างพื้นฐานชลประทานที่ดี มีระบบชลประทานครอบคลุมร้อยละ 73.9 ของพื้นที่ การเกษตรสนับสนุนการเกษตรของจังหวัดให้สามารถเพาะปลูกได้ตลอด	W4 สินค้าทางการเกษตรยังไม่สอดคล้องกับความต้องการของตลาด ความเข้มแข็งในการรวมกลุ่มของผู้ประกอบการยังไม่มากเท่าที่ควร ส่วนใหญ่เป็นการดำเนินงานธุรกิจด้วยตนเอง ขาดการเชื่อมโยงกับธุรกิจที่เกี่ยวข้อง ขาดอำนาจการต่อรองในการขายส่งผลผลิต เกษตรกรส่วนใหญ่จำหน่ายสินค้าผ่านพ่อค้าคนกลาง และสถาบันเกษตรกรขาดช่องทางการตลาดต่างประเทศ
	S4. มีโรงงานอุตสาหกรรมที่มีศักยภาพในการแปรรูปผลผลิตทางการเกษตร	W5 ขาดงบประมาณในการพัฒนาการแปรรูปและบรรจุภัณฑ์ รวมถึงขาดการส่งเสริมด้านการตลาดอย่างต่อเนื่อง ผลิตภัณฑ์ที่ผลิตออกมายังไม่สอดคล้องกับความต้องการของตลาด W6 ระบบสารสนเทศมีความทันสมัยแต่ยังมีข้อจำกัดที่การบูรณาการของข้อมูลจากสารสนเทศแหล่งต่าง ๆ เพื่อความสะดวกในการใช้งาน
	S5. ผู้นำระดับจังหวัดและท้องถิ่น พร้อมทั้งหน่วยงานภาครัฐและเอกชน ให้ความสำคัญในการพัฒนา ด้านการเกษตรและสหกรณ์	W7 ความสวยงามของแหล่งท่องเที่ยวทางการเกษตรและแหล่งท่องเที่ยวที่มีความสำคัญด้านการท่องเที่ยวไม่สอดคล้องกับความต้องการที่มีนักท่องเที่ยวมากขึ้นไป
	S6. มีหน่วยงานและสถานศึกษาที่มีองค์ความรู้ เทคโนโลยี นวัตกรรม สนับสนุนด้านการเกษตรหลายหน่วยงาน เช่น สถาบันวิทยาศาสตร์จังหวัดสุพรรณบุรี	W8 โครงสร้างพื้นฐานที่ส่งเสริมการท่องเที่ยวยังคงกระจุกตัวอยู่เฉพาะบางพื้นที่ เช่น ป้ายบอกทาง
	S7. มีระบบฐานข้อมูลสารสนเทศ ด้านการเกษตรที่ทันสมัย เช่น ข้อมูลการเตือนภัยโรคระบาดสัตว์ของสำนักงานปศุสัตว์จังหวัด	W9 ป่าไม้ถูกบุกรุกทำลาย มีการตัดต้นไม้และขยายพื้นที่ที่กสิกรรมรุกล้ำ ทำให้พื้นที่ป่าต้นน้ำลดลงจากแรงจูงใจผลประโยชน์การเพาะปลูกพืชเศรษฐกิจ
	S8. มีแหล่งท่องเที่ยวมีหลากหลาย ทั้งทางธรรมชาติ วิถีชีวิตเชิงประวัติศาสตร์ พุทธศาสนา และเป็นแหล่งปลูกสร้างเพื่อการท่องเที่ยว กระจายอยู่ตามอำเภอสามารถเที่ยวได้ตลอดทั้งปี	W10 มีการพัฒนาธุรกิจการค้าหรือการประกอบการที่ไม่คำนึงถึงสิ่งแวดล้อมก่อให้เกิดมลพิษและความเสื่อมโทรมของทรัพยากรธรรมชาติและสิ่งแวดล้อม
	S9. มีสนามกีฬาที่ได้มาตรฐาน ซึ่งใช้เป็นสนามในการจัดการแข่งขันระดับประเทศ และระดับนานาชาติ และมีศูนย์วิทยาศาสตร์กีฬา มีความพร้อมรองรับการฝึกซ้อมด้านกีฬาเพื่อแข่งขันในระดับชาติ และระดับสากลและเป็นหนึ่งในหกเมืองกีฬา (Sport City)	W11 ปริมาณขยะเพิ่มมากขึ้นเกินสมรรถนะของท้องถิ่น จึงมีขยะตกค้างกองทิ้งก่อเกิดทัศนียภาพไม่ดี กระทบภาพลักษณ์การท่องเที่ยว และมีการเผาในที่โล่งมากทั้งการเผาขยะและถ่านในพื้นที่เกษตรกรรม ก่อให้เกิดมลพิษทางอากาศบริเวณและบนทอนสุขภาพประชาชน รวมทั้งก่อเกิดอุบัติเหตุทางรถยนต์
	S10. ผู้บริหารจังหวัดสุพรรณบุรี ให้ความสำคัญกับการดำเนินงานและบูรณาการทำงานร่วมกับหน่วยงานในระดับจังหวัด ระดับพื้นที่ที่รับผิดชอบครอบคลุมทุกมิติ และทุกภาคส่วนให้ความร่วมมือในการพัฒนาในทุกมิติ	W12 แม่น้ำ คู คลอง มีปัญหาคุณภาพเสื่อมโทรมและวัชพืชขึ้นหนาแน่นจากผลการทิ้งหรือระบายของเสียจากพื้นที่ชุมชน พื้นที่เกษตรกรรม และพื้นที่อุตสาหกรรมลงสู่ลำน้ำ
	S11. ความหลากหลายทางวัฒนธรรม ภูมิปัญญาท้องถิ่น และวิถีชีวิต	W13 แรงงานสายอาชีพขาดแคลน ประชากรวัยทำงานมีจำนวนจำกัด และเข้าสู่สังคมผู้สูงอายุ
	S12. มีศูนย์อำนวยความสะดวกความยากจนและพัฒนาคนอย่างยั่งยืนตามหลักปรัชญาเศรษฐกิจพอเพียง (ศจพ.) ในระดับจังหวัด	W14 มีการจ้างแรงงานต่างด้าวจำนวนมากส่งผลกระทบต่อการใช้บริการและต้นทุนภาครัฐ
	S13. มีอาสาสมัคร และภาคีเครือข่ายในการดำเนินงานด้านสังคม	W15 ปัญหาสุขภาพกรม ซึ่งเป็นผลต่อเนื่องจากปัญหาเสถียรภาพเพิ่มขึ้น
	S14. มีกลุ่มชมรมผู้สูงอายุที่ใส่ใจในการให้ความสำคัญเรื่องสุขภาพในพื้นที่	W16 ประชาชนขาดความตระหนักรู้ต่อการเฝ้าระวัง ป้องกันโรคอุบัติใหม่ โดยเฉพาะกลุ่มเปราะบาง
	S15. มีโรงพยาบาลประจำจังหวัดที่ใกล้และสะดวกในการเข้ารับบริการ มีบุคลากรที่พร้อมปฏิบัติหน้าที่ในการบริการสาธารณสุขแก่ประชาชน มีสถานบริการสาธารณสุขที่ถึงและมีหน่วยงานภาครัฐในพื้นที่ทำงานเป็นเครือข่าย ให้บริการประชาชนได้ครอบคลุมทุกพื้นที่รับผิดชอบ	W17 หน่วยงานที่รับผิดชอบด้านการพัฒนาคุณภาพชีวิตของประชาชน บางหน่วยงานมีเฉพาะในระดับจังหวัด ไม่มีในพื้นที่ ส่งผลให้การดำเนินงานเกิดความล่าช้า ไม่ทันกับความต้องการของประชาชน
	S16. เป็นแหล่งผลิตยาสมุนไพรและผลิตภัณฑ์สุขภาพ	W18 บุคลากรบางหน่วยงานไม่เพียงพอกับปริมาณงานที่รับผิดชอบ
	S17. มีหน่วยงานราชการในพื้นที่ (อปท) เป็นเสมือนตัวแทนของ สำนักงานยุติธรรมจังหวัด ในการรับเรื่องราวร้องเรียน ร้องทุกข์ ปกป้องกฎหมาย หรือภารกิจอื่นๆ ของสำนักงานยุติธรรม	W19 หน่วยงานยังเห็นความสำคัญของโครงการพื้นฐานมากกว่าด้านคุณภาพชีวิต
		W20 ประชาชนบางกลุ่มยังขาดการใส่ใจสุขภาพอนามัยและอนามัยสิ่งแวดล้อม ขาดความตระหนักรู้ต่อการเฝ้าระวัง ป้องกันโรคอุบัติใหม่ โดยเฉพาะกลุ่มเปราะบาง ประชาชนส่วนใหญ่ได้รับผลกระทบจากสถานการณ์การแพร่ระบาดของโรคติดเชื้อไวรัสโคโรนา 2019 (COVID - 19) ทำให้รายได้ไม่เพียงพอใช้จ่ายในครัวเรือน ภาวะหนี้สินสูง
		W21 แหล่งการเรียนรู้รองรับระบบการศึกษายังไม่ครอบคลุมและเพียงพอต่อการเรียนรู้ด้วยตนเองของประชาชน
		W22 มีปัญหาการพนัน การแพร่ระบาดของยาเสพติดในพื้นที่
	W23 ประชาชนที่อยู่ห่างไกลยังไม่สามารถเข้าถึงบริการภาครัฐได้	

โอกาส (Opportunity)	SO (Strengths/Opportunities) ใช้จุดแข็งผลักดันโอกาส (กลยุทธ์เชิงรุก)	WO (Weaknesses/Opportunities) ใช้โอกาสลดจุดอ่อน (กลยุทธ์เชิงแก้ไข)
<p>O1 นโยบายและมาตรการภาครัฐที่สนับสนุนสินค้าในภาคเกษตร</p> <p>O2 การเปิดประตูการค้าสู่เส้นทางเศรษฐกิจตอนใต้ และการทำเรือน้ำลึกทวายเป็นอีกหนึ่งโอกาสในการพัฒนาการค้าการลงทุนในพื้นที่กลุ่มจังหวัดภาคกลางตอนล่าง 1 รวมถึงจังหวัดสุพรรณบุรี</p> <p>O3 วิกฤตพลังงานน้ำมัน ทำให้เกิดการผลิตพลังงานทดแทนจากพืช เมื่อพิจารณาศักยภาพของจังหวัดในการเป็นแหล่งผลิตข้าว อ้อย ซึ่งมีผลพลอยได้นำมาใช้ในการผลิตพลังงาน รวมถึงมีเทคโนโลยีด้านพลังงานทดแทน และแหล่งงบประมาณสำหรับสนับสนุนกลุ่มเกษตรกร</p> <p>O4 การขยายตัวของตลาดส่งออกสินค้าประเภทอาหาร เช่น ข้าว ไปยังกลุ่มประเทศอาเซียน</p> <p>O5 การขยายตัวของความรู้ด้านนวัตกรรมเกษตรและอุตสาหกรรม จากการศึกษาวิจัยเพิ่มขึ้นในช่วงระยะเวลาที่ผ่านมา</p> <p>O6 กระแสโลกมีความต้องการบริโภคอาหารปลอดภัย จึงส่งผลต่อการขยายพื้นที่เกษตรปลอดภัยเพิ่มขึ้น</p> <p>O7 ความก้าวหน้าทางด้านเทคโนโลยีสารสนเทศและการสื่อสาร ช่วยให้การสื่อสารข้อมูลข่าวสารด้านการเกษตร ทำให้สะดวกรวดเร็ว รวมถึงการตลาดออนไลน์</p> <p>O8 นักท่องเที่ยวให้ความสนใจการท่องเที่ยวเชิงนิเวศเกษตร</p> <p>O9 รัฐบาลส่งเสริมมาตรการภาครัฐที่สนับสนุนสินค้าในภาคเกษตร และมาตรการช่วยเหลือด้านกักขังสินค้า สนับสนุนการท่องเที่ยวในชุมชนและกระตุ้นให้คนไทยเดินทางท่องเที่ยวในประเทศลดการเดินทางต่างประเทศ</p> <p>O10 ผู้ประกอบการท่องเที่ยวได้ให้ความสำคัญในการเข้าร่วมกิจกรรมแสดงสินค้าในสถานที่ต่าง ๆ เพิ่มมากขึ้นทั้งในและต่างจังหวัด</p> <p>O11 มีบุคลากรและองค์การด้านการท่องเที่ยว หลายองค์กรสามารถขยายและรองรับด้านการท่องเที่ยวเป็นอย่างดี</p> <p>O12 พื้นที่เศรษฐกิจ (Economic Corridor) และเส้นทางเศรษฐกิจที่สำคัญในอนุภูมิภาคแม่น้ำโขง (GMS)</p> <p>O13 การเป็นสมาชิกกลุ่มเศรษฐกิจอาเซียน (AEC) ส่งผลต่อการขยายการค้าและการลงทุน</p> <p>O14 จังหวัดมีนโยบายส่งเสริมการใช้พลังงานทดแทน และอนุรักษ์พลังงาน</p> <p>O15 กระแสท่องเที่ยวที่นิยมธรรมชาติ เชิงอนุรักษ์วัฒนธรรม และวิถีชีวิตชุมชน รวมถึงพฤติกรรมของนักท่องเที่ยวโดยเฉพาะในกรุงเทพฯ ที่ชื่นชอบการท่องเที่ยววิถีชีวิตชุมชนมากขึ้น ทำให้สุพรรณบุรีเป็นแหล่งท่องเที่ยวทางธรรมชาติที่อยู่ใกล้กรุงเทพฯ</p> <p>O16 กระแสความนิยมด้านการกีฬาของเยาวชนไทยรุ่นใหม่ สอดคล้องกับความสำเร็จระดับนานาชาติ โครงสร้างพื้นฐานและสถานศึกษาของจังหวัด</p> <p>O17 กระแสของสถานการณ์การแพร่ระบาดของโรคติดเชื้อไวรัสโคโรนา 2019 (COVID - 19) ส่งผลให้ประชาชนปรับตัว เรียนรู้ในการดำรงชีวิตที่ไม่ประมาท เพื่อให้ชีวิตมีสุขภาพดี</p> <p>O18 ผู้ว่าราชการจังหวัดให้ความสำคัญในการป้องกันและแก้ไขปัญหายาเสพติดในชุมชนอย่างจริงจัง</p> <p>O19 หน่วยงานภาครัฐมีการกระตุ้นการตื่นตัวของผู้บริหารปกครองท้องถิ่น อาหารเพื่อสุขภาพอย่างต่อเนื่อง</p>	<p>กลยุทธ์</p> <p>S1, S2, S3, S4, S5, S6, S7, S8, S9, S10, S12, S13, S14, S15, S16, S17, S18 + O1, O2, O4, O5, O6, O7, O9, O10, O11, O12, O13, O15, O16 =</p> <ol style="list-style-type: none"> ส่งเสริมเทคโนโลยี นวัตกรรม การผลิต และพัฒนาคุณภาพผลิตผล/ผลิตภัณฑ์ทางการเกษตร /OTOP/เกษตรอุตสาหกรรม ให้มีคุณภาพ ปลอดภัยได้มาตรฐาน เพื่อเพิ่มมูลค่าและใช้ทรัพยากรทางการเกษตรอย่างยั่งยืน พัฒนาและส่งเสริมสุพรรณบุรีเป็นเมืองสมุนไพรอย่างยั่งยืนและครบวงจร การพัฒนาโครงสร้างพื้นฐานเพื่อสนับสนุนการพัฒนาสินค้าเกษตร และเกษตรอุตสาหกรรม ส่งเสริมให้เด็กและเยาวชนได้รับการศึกษาที่มีคุณภาพสูง และสามารถเรียนรู้ด้วยตนเองอย่างต่อเนื่อง 	<p>กลยุทธ์</p> <p>W1, W2, W3, W4, W5, W6, W7, W8, W9, W10, W11, W12, + O1, O2, O3, O4, O5, O6, O7 ,O8, O9, O14, O17, O18, O19, O20</p> <ol style="list-style-type: none"> ส่งเสริมและพัฒนาตลาดสินค้าเกษตร/เกษตรแปรรูป/สินค้า OTOP/สินค้าแบรนด์ของจังหวัดสุพรรณบุรี และส่งเสริมกลุ่มธุรกิจ SMEs/Start Up/OTOP/วิสาหกิจชุมชน/กลุ่มธุรกิจเพื่อสังคม (SE) ด้วย BCG โมเดล ส่งเสริมให้ประชาชนทุกช่วงวัยมีความรู้ความสามารถโดยการเข้าถึงแหล่งความรู้ ทักษะในการประกอบอาชีพ และการเข้าถึงด้านบริการทางสังคมตามแนววิถีใหม่ (New Normal) และหลักปรัชญาของเศรษฐกิจพอเพียง ยกระดับมาตรฐานการพัฒนาพื้นที่สาธารณะและที่อยู่อาศัย และสร้างความตระหนักให้ประชาชนมีสุขภาพที่ดี ส่งเสริมสถาบันครอบครัว สถาบันการศึกษาและสถาบันการศาสนา ชุมชน สื่อมวลชนและภาคเอกชนให้มีความเข้มแข็งและมีส่วนร่วมในการพัฒนาเมืองสร้างสรรค์
<p>อุปสรรค (Threat)</p>	<p>ST (Strengths/Threats) ใช้จุดแข็งลดอุปสรรค (กลยุทธ์เชิงป้องกัน)</p>	<p>WT (Weaknesses/Threats) จัดการกับจุดอ่อนและอุปสรรค (กลยุทธ์เชิงป้องกัน)</p>
<p>T1. มาตรการกีดกันทางการค้า หรือข้อกำหนดตลาดต่างประเทศ ที่ต่างกันทั้ง EU USA และประเทศอื่น ๆ ทำให้ผู้ประกอบการต้องศึกษาให้มากขึ้น และต้องปรับตัวให้ทัน</p> <p>T2. การเปิดประตูการค้าสู่เส้นทางเศรษฐกิจตอนใต้ และการทำเรือน้ำลึกทวายเป็นอีกหนึ่งโอกาสในการพัฒนาการค้าการลงทุนในพื้นที่กลุ่มจังหวัดภาคกลางตอนล่าง 1 รวมถึงจังหวัดสุพรรณบุรี สภาวะการแข่งขันของประเทศเพื่อนบ้านที่กำลังปรับตัวอย่างเห็นได้ชัด ส่งผลให้ธุรกิจต้องเผชิญกับการแข่งขัน โดยเฉพาะอย่างยิ่งด้านราคาพื้นฐานยิ่งขึ้น</p> <p>T3. ปัญหาจากภัยธรรมชาติ เช่น น้ำท่วม ฝนแล้ง โรคระบาด และศัตรูพืช/สัตว์</p> <p>T4. ปัญหาด้านราคาสินค้าเกษตร</p> <p>T5. ปัญหาด้านราคาสินค้าเกษตร</p> <p>T6. ปัจจัยการผลิตด้านการเกษตรมีราคาสูงขึ้น</p> <p>T7. ความไม่แน่นอนทางการเมือง ส่งผลต่อนโยบายด้านการเกษตร</p> <p>T8. ขั้นตอนการทำงานที่มีระเบียบปฏิบัติไม่เอื้ออำนวย</p> <p>T9. ขาดการสร้างตลาดการเกษตรในพื้นที่ รวมหลากหลายผลิตภัณฑ์ กำหนด Timeline ที่ชัดเจนของผลผลิตที่จะออกสู่ตลาด เพื่อจูงใจให้พ่อค้าพ่อค้าคนกลางมาขายในพื้นที่ แทนการส่งขายที่อื่น</p>	<p>กลยุทธ์</p> <p>S1, S2, S3, S4, S5 + T1, T2, T3, T4, T5, T6, T7, T9, T11, T14, T15, T16, T18, T20, T23</p> <ol style="list-style-type: none"> ส่งเสริมและพัฒนาตลาดสินค้าเกษตร/เกษตรแปรรูป/สินค้า OTOP/สินค้าแบรนด์ของจังหวัดสุพรรณบุรี และส่งเสริมกลุ่มธุรกิจ SMEs/Start Up/OTOP/วิสาหกิจชุมชน/กลุ่มธุรกิจเพื่อสังคม (SE) ด้วย BCG โมเดล พัฒนา สินค้า บริการและบุคลากรด้านการท่องเที่ยวที่มีความหลากหลายบนอัตลักษณ์พื้นที่ถิ่นของชุมชนและจังหวัดที่โดดเด่น พัฒนาปัจจัย/โครงสร้างพื้นฐานและสิ่งอำนวยความสะดวกด้านการท่องเที่ยวให้เพียงพอและได้มาตรฐาน 	<p>กลยุทธ์</p> <p>W1, W2, W3, W4, W5, W6, W7, W8, W9</p> <ol style="list-style-type: none"> อนุรักษ์ฟื้นฟูทรัพยากรป่าไม้ และเพิ่มพื้นที่สีเขียวโดยการสร้างเครือข่ายการมีส่วนร่วมของทุกภาคส่วนเพื่อลดผลกระทบจากการเปลี่ยนแปลงสภาพภูมิอากาศ อนุรักษ์และพัฒนาที่ดิน บูรณาการการบริหารจัดการน้ำทั้งระบบ รวมทั้งการอนุรักษ์พื้นที่คุณภาพน้ำ ลดการเผาในพื้นที่โล่งในพื้นที่เกษตรกรรมและพื้นที่ป่า โดยกรมมีส่วนร่วมของประชาชน การบริหารจัดการขยะมูลฝอยและสิ่งปฏิกูล การอนุรักษ์พลังงาน และส่งเสริมการใช้พลังงานทดแทน

<p>T10. แม้ว่าระบบชลประทานครอบคลุมหลายพื้นที่ แต่ปริมาณน้ำฝนแต่ละปีมีแนวโน้มลดลง ซึ่งกระทบต่อระบบชลประทาน</p> <p>T11. สถานการณ์การแพร่ระบาดของโรคติดเชื้อไวรัสโคโรนา 2019 (COVID - 19) ส่งผลให้อำนาจซื้อของลูกค้าลดลง ทำให้อัตราการแข่งขันสูงขึ้น</p> <p>T12. สภาวะการแข่งขันของภาคเพื่อนบ้านที่กำลังปรับตัวอย่างเห็นได้ชัด ส่งผลให้ธุรกิจต้องเผชิญกับการแข่งขัน โดยเฉพาะอย่างยิ่งด้านราคาที่สูงขึ้น</p> <p>T13. ปัญหาด้านราคาผลผลิตตกต่ำ</p> <p>T14. ปัจจัยการผลิตด้านการเกษตรมีราคาสูงขึ้น</p> <p>T15. ความไม่แน่นอนทางการเมือง ส่งผลต่อนโยบายด้านการเกษตร</p> <p>T16. ขั้นตอนการทำงานที่มีระเบียบปฏิบัติไม่เอื้ออำนวย</p> <p>T17. แม้ว่าระบบชลประทานครอบคลุมหลายพื้นที่ แต่ปริมาณน้ำฝนแต่ละปีมีแนวโน้มลดลง ซึ่งกระทบต่อระบบชลประทาน</p> <p>T18. ภัยธรรมชาติและการเปลี่ยนแปลงสภาพภูมิอากาศ การเกิดโรคอุบัติใหม่</p> <p>T19. มุมมองจังหวัด ให้ความสำคัญของท่องเที่ยวไปในด้านโครงสร้างพื้นฐาน</p> <p>T20. หน่วยงานองค์กรต่างๆ จัดนำโครงการมาใส่ไว้ในด้านการท่องเที่ยวเพื่อของปริมาณซึ่งไม่ต่างกับภารกิจ</p> <p>T21. สถานการณ์การแพร่ระบาดของโรคติดเชื้อไวรัสโคโรนา 2019 (COVID - 19) ส่งผลให้ประชาชนต้องประสบปัญหาความเดือดร้อนมากขึ้น</p> <p>T22. การเดินทางของกลุ่มคนที่มีฐานะยากจนไม่สามารถเดินทางติดต่อประสานงานกับหน่วยงานราชการในจังหวัดได้</p> <p>T23. วิถีความเป็นอยู่ในสังคมเปลี่ยนไปความสัมพันธ์ในครอบครัวลดลงทำให้พฤติกรรมเด็ก ก่อให้เกิดปัญหาสังคม เช่น การติดยาเสพติด ติดเกมคอมพิวเตอร์/โทรศัพท์มือถือ ปัญหาสุขภาพจิต เป็นต้น</p> <p>T24. การเข้าสู่ยุคเทคโนโลยี ส่งผลให้การสื่อสารรวดเร็ว ซึ่งบางครั้งเป็นข้อมูลที่ไม่เป็นจริง อาจส่งผลเสียต่อภาพลักษณ์ของจังหวัดได้</p>	<p>4. ส่งเสริมการพัฒนาการท่องเที่ยวสู่เมืองสร้างสรรค์เพื่อคนทั้งมวล (Tourism for all) และการท่องเที่ยววิถีใหม่ (New-next normal)</p> <p>5. ส่งเสริมการจัดการแข่งขันกีฬา ตั้งแต่ระดับชุมชนถึงระดับประเทศตลอดจนระดับนานาชาติและส่งเสริมการท่องเที่ยวเชิงกีฬา</p> <p>6. ยกระดับศักยภาพด้านการตลาดและประชาสัมพันธ์การท่องเที่ยวเชิงรุก</p> <p>7. พัฒนาการบริหารจัดการการท่องเที่ยวแบบครบวงจรด้วย BCG Model</p> <p>8. เสริมสร้างความมั่นคงและความปลอดภัยในชีวิตและทรัพย์สินของประชาชนและชุมชน</p> <p>9. ส่งเสริมการบูรณาการการพัฒนาคุณภาพชีวิตผู้สูงอายุให้ยั่งยืน</p>	
--	---	--

แผนพัฒนาจังหวัดสุพรรณบุรี พ.ศ. 2566 - 2570

1. เป้าหมายการพัฒนาจังหวัด : “เกษตรกรรมยั่งยืน เศรษฐกิจเข้มแข็ง คุณภาพชีวิตดี สังคมมีสุข”
2. ตัวชี้วัดความสำเร็จตามเป้าหมายการพัฒนาจังหวัด : ผลิตภัณฑ์จังหวัดต่อหัว (GPP per capita) เพิ่มขึ้น
3. ประเด็นการพัฒนา

3.1 ประเด็นการพัฒนาที่ 1

การเพิ่มศักยภาพการผลิตสินค้าเกษตรและอุตสาหกรรมให้ได้มาตรฐาน เพื่อการแข่งขันทางการค้าและการพัฒนาที่ยั่งยืน

3.1.1 วัตถุประสงค์

- 1) ผลิตผล/ผลิตภัณฑ์การเกษตรในจังหวัดยกระดับสู่มาตรฐานความปลอดภัย (Food safety)
- 2) ผลิตผล/ผลิตภัณฑ์การเกษตรและเกษตรอุตสาหกรรมยกระดับรายได้ให้กับเกษตรกร

3.1.2 เป้าหมาย

- 1) เกษตรกรที่เข้าร่วมโครงการได้การรับรองมาตรฐาน GAP/PGS/GMS/organic
- 2) พื้นที่ทำการเกษตรกรรมยั่งยืนเพิ่มขึ้น
- 3) รายได้สุทธิทางการเกษตรต่อครัวเรือนต่อปีของเกษตรกรที่เข้าร่วมโครงการ

3.1.3 ตัวชี้วัด

- 1) ร้อยละที่เพิ่มขึ้นของเกษตรกรที่เข้าร่วมโครงการได้การรับรองมาตรฐาน GAP/PGS/GMS/organic เทียบจากจำนวนเกษตรกรที่ได้รับรองมาตรฐานทั้งหมด
- 2) จำนวนพื้นที่ทำการเกษตรกรรมยั่งยืนเพิ่มขึ้น
- 3) ร้อยที่เพิ่มขึ้นของรายได้สุทธิทางการเกษตรต่อครัวเรือนต่อปีของเกษตรกรที่เข้าร่วมโครงการ

3.1.4 แนวทางการพัฒนา

- 1) ส่งเสริมเทคโนโลยี นวัตกรรม การผลิต และพัฒนาศักยภาพผลิตผล/ผลิตภัณฑ์ทางการเกษตร/OTOP/เกษตรอุตสาหกรรม ให้มีคุณภาพ ปลอดภัยได้มาตรฐาน เพื่อเพิ่มมูลค่าและใช้ทรัพยากรทางการเกษตรอย่างยั่งยืน
- 2) พัฒนาและส่งเสริมสุพรรณบุรีเป็นเมืองสมุนไพรอย่างยั่งยืนและครบวงจร
- 3) ส่งเสริมและพัฒนาตลาดสินค้าเกษตร/เกษตรแปรรูป/สินค้า OTOP/สินค้าแบรนด์ของจังหวัดสุพรรณบุรี และส่งเสริมกลุ่มธุรกิจ SMEs/Start Up/OTOP/วิสาหกิจชุมชน/กลุ่มธุรกิจเพื่อสังคม (SE) ด้วย BCG โมเดล
- 4) การพัฒนาโครงสร้างพื้นฐานเพื่อสนับสนุนการพัฒนาสินค้าเกษตร และเกษตรอุตสาหกรรม

3.2 ประเด็นการพัฒนาที่ 2

การพัฒนาการท่องเที่ยวและการกีฬา เพื่อส่งเสริมอัตลักษณ์ของจังหวัดสุพรรณบุรี

3.2.1 วัตถุประสงค์

- 1) นักท่องเที่ยวและรายได้จากการท่องเที่ยวเพิ่มขึ้น
- 2) อุตสาหกรรมการกีฬาและการกีฬาเพื่อการท่องเที่ยว ได้รับการส่งเสริมและพัฒนา
- 3) แหล่งท่องเที่ยว การบริการและการกีฬา ของจังหวัดที่ได้มาตรฐานและเป็นอัตลักษณ์
- 4) จังหวัดสุพรรณบุรีเป็นเมืองท่องเที่ยวสร้างสรรค์

3.2.2 เป้าหมาย

- 1) จำนวนนักท่องเที่ยวในจังหวัดสุพรรณบุรีเพิ่มมากขึ้น
- 2) รายได้จากการท่องเที่ยวในจังหวัดสุพรรณบุรีเพิ่มมากขึ้น
- 3) ส่งเสริมการกีฬาเพื่อการท่องเที่ยวที่เป็นอัตลักษณ์

3.2.3 ตัวชี้วัด

- 1) ร้อยละที่เพิ่มขึ้นของจำนวนนักท่องเที่ยว
- 2) ร้อยละที่เพิ่มขึ้นของรายได้จากการท่องเที่ยว
- 3) มีโครงการที่ส่งเสริมการกีฬาเพื่อการท่องเที่ยว

3.2.4 แนวทางการพัฒนา

- 1) พัฒนาสินค้า บริการและบุคลากรด้านการท่องเที่ยวให้มีความหลากหลายบนอัตลักษณ์พื้นถิ่นของชุมชนและจังหวัดที่ได้มาตรฐาน
- 2) พัฒนาปัจจัย/โครงสร้างพื้นฐานและสิ่งอำนวยความสะดวกด้านการท่องเที่ยวให้เพียงพอและได้มาตรฐาน
- 3) ส่งเสริมการพัฒนาการท่องเที่ยวสู่เมืองสร้างสรรค์เพื่อคนทั้งมวล (Tourism for all) และการท่องเที่ยววิถีใหม่ (New-next normal)
- 4) ส่งเสริมการจัดการแข่งขันกีฬาตั้งแต่ระดับชุมชนถึงระดับประเทศตลอดจนระดับนานาชาติ และส่งเสริมการท่องเที่ยวเชิงกีฬา
- 5) ยกกระดับศักยภาพด้านการตลาดและประชาสัมพันธ์การท่องเที่ยวเชิงรุก
- 6) พัฒนาการบริหารจัดการการท่องเที่ยวแบบครบวงจร ด้วย BCG Model

3.3 ประเด็นการพัฒนาที่ 3

การอนุรักษ์และพัฒนาทรัพยากรธรรมชาติและสิ่งแวดล้อมภายใต้การมีส่วนร่วมสู่ความยั่งยืน

3.3.1 วัตถุประสงค์

- 1) ทรัพยากรธรรมชาติมีความอุดมสมบูรณ์
- 2) สิ่งแวดล้อมมีคุณภาพดี
- 3) ประชาชนมีส่วนร่วมในการอนุรักษ์ทรัพยากรธรรมชาติและสิ่งแวดล้อม

3.3.2 เป้าหมาย

- 1) ชยะมูลฝอยชุมชนได้รับการจัดการอย่างถูกต้อง
- 2) คุณภาพน้ำในแม่น้ำสายหลักอยู่ในเกณฑ์ดีเพิ่มขึ้น
- 3) พื้นที่สีเขียวและป่าเศรษฐกิจในจังหวัดสุพรรณบุรีเพิ่มขึ้น

3.3.3 ตัวชี้วัด

- 1) ร้อยละของปริมาณขยะมูลฝอยชุมชนได้รับการจัดการอย่างถูกต้อง
- 2) ร้อยละของคุณภาพน้ำในแม่น้ำสายหลักอยู่ในเกณฑ์ดีเพิ่มขึ้น
- 3) จำนวนพื้นที่สีเขียวและป่าเศรษฐกิจเพิ่มขึ้น

3.3.4 แนวทางการพัฒนา

- 1) อนุรักษ์พื้นที่พุทธรักษาป่าไม้ และเพิ่มพื้นที่สีเขียวโดยการสร้างเครือข่ายการมีส่วนร่วมของทุกภาคส่วนเพื่อลดผลกระทบจากการเปลี่ยนแปลงสภาพภูมิอากาศ
- 2) อนุรักษ์และพัฒนาที่ดิน
- 3) บูรณาการการบริหารจัดการน้ำทั้งระบบ รวมทั้งการอนุรักษ์พื้นที่พุ่มคุณภาพน้ำ
- 4) ลดการเผาในพื้นที่โล่งในพื้นที่เกษตรกรรมและพื้นที่ป่า โดยการมีส่วนร่วมของประชาชน
- 5) การบริหารจัดการขยะมูลฝอยและสิ่งปฏิกูล
- 6) การอนุรักษ์พลังงาน และส่งเสริมการใช้พลังงานทดแทน

3.4 ประเด็นการพัฒนาที่ 4

การพัฒนาคุณภาพชีวิตของประชาชน

3.4.1 วัตถุประสงค์

- 1) ประชาชนมีทักษะในการดำรงชีวิตและเรียนรู้ได้ทันต่อการเปลี่ยนแปลงของโลกและโรคอุบัติใหม่
- 2) ประชาชนทุกช่วงวัยมีสุขภาวะที่ดี ทั้งด้านสุขภาพกาย สุขภาพจิต สิ่งแวดล้อม สวัสดิการ และสวัสดิภาพ
- 3) สถาบันทางสังคมมีความเข้มแข็งและมีส่วนร่วมในการพัฒนา

3.4.2 เป้าหมาย

- 1) เด็กและเยาวชนได้รับการศึกษาที่มีคุณภาพเหมาะสมและสอดคล้องกับสถานการณ์ของจังหวัดสุพรรณบุรี
- 2) ประชาชนทุกช่วงวัยที่มีการเปลี่ยนแปลงวิถีการดำเนินชีวิตตามแนววิถีใหม่ (New Normal) โดยยึดหลักปรัชญาของเศรษฐกิจพอเพียง
- 3) ประชาชนมีสุขภาวะที่พึงประสงค์
- 4) ประชาชนสามารถเข้าถึงระบบสวัสดิการสังคม

3.4.3 ตัวชี้วัด

- 1) ร้อยละของเด็กและเยาวชนได้รับการศึกษาที่มีคุณภาพเหมาะสมและสอดคล้องกับสถานการณ์ของจังหวัดสุพรรณบุรี
- 2) จำนวนประชาชนทุกช่วงวัยที่มีการเปลี่ยนแปลงวิถีการดำเนินชีวิตตามแนววิถีใหม่ (New Normal) โดยยึดหลักปรัชญาของเศรษฐกิจพอเพียง

3) ร้อยละของประชาชนที่มีสุขภาวะที่พึงประสงค์เพิ่มขึ้น

4) ร้อยละของประชาชนที่เข้าถึงระบบสวัสดิการสังคม

3.4.4 แนวทางการพัฒนา

1) ส่งเสริมให้เด็กและเยาวชนได้รับการศึกษาที่มีคุณภาพสูง และสามารถเรียนรู้ด้วยตนเองอย่างต่อเนื่อง

2) ส่งเสริมให้ประชาชนทุกช่วงวัยมีความรู้ ความสามารถโดยการเข้าถึงแหล่งความรู้ ทักษะ ในการประกอบอาชีพ และการเข้าถึงด้านบริการทางสังคมตามแนววิถีใหม่ (New Normal) และหลักปรัชญาของเศรษฐกิจพอเพียง

3) ส่งเสริมการบูรณาการการพัฒนาคุณภาพชีวิตผู้สูงอายุให้ยั่งยืน

4) ยกกระดับมาตรฐานการพัฒนาพื้นที่สาธารณะและที่อยู่อาศัย และสร้างความตระหนักให้ประชาชนมีสุขภาวะที่ดี

5) ส่งเสริมสถาบันครอบครัว สถาบันการศึกษาและสถาบันการศาสนา ชุมชน สื่อมวลชนและภาคเอกชนให้มีความเข้มแข็งและมีส่วนร่วมในการพัฒนาเมืองสร้างสรรค์

6) เสริมสร้างความมั่นคงและความปลอดภัยในชีวิตและทรัพย์สินของประชาชนและชุมชน

แผนพัฒนาจังหวัดสุพรรณบุรี พ.ศ. 2566 – 2570

“ เกษตรกรรมยั่งยืน เศรษฐกิจเข้มแข็ง คุณภาพชีวิตดี สังคมมีสุข ”

ประเด็นการพัฒนา

1. การเพิ่มศักยภาพการผลิตสินค้าเกษตรและอุตสาหกรรมให้ได้มาตรฐาน เพื่อการแข่งขันทางการค้าและการพัฒนาที่ยั่งยืน

2. การพัฒนาการท่องเที่ยวและการกีฬา เพื่อส่งเสริมอัตลักษณ์ของจังหวัดสุพรรณบุรี

3. การอนุรักษ์และพัฒนาทรัพยากรธรรมชาติและสิ่งแวดล้อมภายใต้การมีส่วนร่วมสู่ความยั่งยืน

4. การพัฒนาคุณภาพชีวิตของประชาชน



1. ผลิตผล/ผลิตภัณฑ์การเกษตรในจังหวัดยกระดับสู่มาตรฐานความปลอดภัย (Food safety)
2. ผลิตผล/ผลิตภัณฑ์การเกษตรและเกษตรอุตสาหกรรมยกระดับรายได้ให้กับเกษตรกร

1. นักท่องเที่ยวและรายได้จากการท่องเที่ยวเพิ่มขึ้น
2. อุตสาหกรรมการกีฬาและการกีฬาเพื่อการท่องเที่ยว ได้รับการส่งเสริมและพัฒนา
3. แหล่งท่องเที่ยว การบริการและการกีฬาของจังหวัดที่ได้มาตรฐานและเป็นอัตลักษณ์
4. จังหวัดสุพรรณบุรีเป็นเมืองท่องเที่ยวสร้างสรรค์

1. ทรัพยากรธรรมชาติมีความอุดมสมบูรณ์
2. สิ่งแวดล้อมมีคุณภาพดี
3. ประชาชนมีส่วนร่วมในการอนุรักษ์ทรัพยากรธรรมชาติและสิ่งแวดล้อม

๑. ประชาชนมีทักษะในการดำรงชีวิตและเรียนรู้ได้ทันต่อการเปลี่ยนแปลงของโลกและโรคอุบัติใหม่
๒. ประชาชนทุกช่วงวัยมีสุขภาพที่ดี ทั้งด้านสุขภาพกาย สุขภาพจิต สิ่งแวดล้อม สวัสดิการ สวัสดิภาพ
๓. สถาบันทางสังคมมีความเข้มแข็งและมีส่วนร่วมในการพัฒนา



แนวทางการพัฒนา

1. ส่งเสริมเทคโนโลยี นวัตกรรม การผลิต และพัฒนาศักยภาพผลิตผล/ผลิตภัณฑ์ ทางเกษตร /OTOP/เกษตรอุตสาหกรรม ให้มีคุณภาพปลอดภัยได้มาตรฐาน เพื่อเพิ่มมูลค่าและใช้ทรัพยากรทางการเกษตรอย่างยั่งยืน
2. พัฒนาและส่งเสริมสุพรรณบุรีเป็นเมืองสมุนไพรอย่างยั่งยืนและครบวงจร
3. ส่งเสริมและพัฒนาตลาดสินค้าเกษตร/เกษตรแปรรูป/สินค้า OTOP/สินค้าแบรนด์ของจังหวัดสุพรรณบุรี และส่งเสริมกลุ่มธุรกิจ SMEs/Start Up/OTOP/วิสาหกิจชุมชน/กลุ่มธุรกิจเพื่อสังคม (SE) ด้วย BCG โมเดล
4. การพัฒนาโครงสร้างพื้นฐานเพื่อสนับสนุนการพัฒนาสินค้าเกษตรและเกษตรอุตสาหกรรม

1. พัฒนา สินค้า บริการและบุคลากรด้านการท่องเที่ยวให้มีความหลากหลายบนอัตลักษณ์พื้นถิ่นของชุมชนและจังหวัดที่ได้มาตรฐาน
2. พัฒนาปัจจัย/โครงสร้างพื้นฐานและสิ่งอำนวยความสะดวกด้านการท่องเที่ยวให้เพียงพอและได้มาตรฐาน
3. ส่งเสริมการพัฒนาการท่องเที่ยวสู่เมืองสร้างสรรค์เพื่อคนทั้งมวล (Tourism for all) และการท่องเที่ยววิถีใหม่ (New-next normal)
๔. ส่งเสริมการจัดการแข่งขันกีฬา ตั้งแต่ระดับชุมชนถึงระดับประเทศตลอดจนระดับนานาชาติและส่งเสริมการท่องเที่ยวเชิงกีฬา
๕. ยกระดับศักยภาพด้านการตลาดและประชาสัมพันธ์การท่องเที่ยวเชิงรุก
๖. พัฒนาการบริหารจัดการการท่องเที่ยวแบบครบวงจรด้วย BCG Model

1. อนุรักษ์ฟื้นฟูทรัพยากรป่าไม้ และเพิ่มพื้นที่สีเขียวโดยการสร้างเครือข่ายการมีส่วนร่วมของทุกภาคส่วนเพื่อลดผลกระทบจากการเปลี่ยนแปลงสภาพภูมิอากาศ
2. อนุรักษ์และพัฒนาที่ดิน
3. บูรณาการการบริหารจัดการน้ำทั้งระบบ รวมทั้งการอนุรักษ์ฟื้นฟูคุณภาพน้ำ
4. ลดการเผาในพื้นที่โล่งในพื้นที่เกษตรกรรมและพื้นที่ป่า โดยการมีส่วนร่วมของประชาชน
5. การบริหารจัดการขยะมูลฝอยและสิ่งปฏิกูล
6. การอนุรักษ์พลังงาน และส่งเสริมการใช้พลังงานทดแทน

1. ส่งเสริมให้เด็กและเยาวชนได้รับการศึกษาที่มีคุณภาพสูง และสามารถเรียนรู้ด้วยตนเองอย่างต่อเนื่อง
2. ส่งเสริมให้ประชาชนทุกช่วงวัยมีความรู้ ความสามารถโดยการเข้าถึงแหล่งความรู้ ทักษะในการประกอบอาชีพ และการเข้าถึงด้านบริการทางสังคมตามแนววิถีใหม่ (New Normal) และหลักปรัชญาของเศรษฐกิจพอเพียง
3. ส่งเสริมการบูรณาการการพัฒนาคุณภาพชีวิตผู้สูงอายุให้ยั่งยืน
4. ยกระดับมาตรฐานการพัฒนาพื้นที่สาธารณะและที่อยู่อาศัย และสร้างความตระหนักให้ประชาชนมีสุขภาพที่ดี
5. ส่งเสริมสถาบันครอบครัว สถาบันการศึกษาและสถาบันการศาสนา ชุมชน สื่อมวลชนและภาคเอกชนให้มีความเข้มแข็งและมีส่วนร่วมในการพัฒนาเมืองสร้างสรรค์
6. เสริมสร้างความมั่นคงและความปลอดภัยในชีวิตและทรัพย์สินของประชาชนและชุมชน

ผังการเชื่อมโยง แผนพัฒนาจังหวัดสุพรรณบุรี (พ.ศ. 2566 – 2570)



ศักยภาพและตำแหน่งการพัฒนา (POSITIONING) จังหวัดสุพรรณบุรี



ที่	ตำแหน่งการพัฒนา (POSITIONING) จังหวัดสุพรรณบุรี
1	เมืองอาหารปลอดภัย (Food Safety)
2	เมืองประวัติศาสตร์และความหลากหลายทางชาติพันธุ์ (Historic City)
3	เมืองสมุนไพร (Herbal City)
4	เมืองดนตรี (Music City)
5	เมืองกีฬา (Sport City)

1. เมืองอาหารปลอดภัย (Food Safety)

ภาคเกษตร เป็นภาคการผลิตสำคัญในการผลิตวัตถุดิบซึ่งเป็นส่วนต้นน้ำของห่วงโซ่ “อาหาร” ตามยุทธศาสตร์ “ครัวไทยสู่ครัวโลก” ประกอบกับกระแสความตื่นตัวของผู้บริโภคที่มีความต้องการอาหารปลอดภัย ซึ่งเป็นปัจจัยสำคัญที่ส่งผลต่อการมีสุขภาพที่ดี

จังหวัดสุพรรณบุรี มีศักยภาพของพื้นที่ในการทำการเกษตรได้อย่างหลากหลาย รวมทั้งมีศูนย์เรียนรู้ และภูมิปัญญาท้องถิ่นที่สามารถขยายผลสู่เกษตรกรในพื้นที่ มีหน่วยงานของกระทรวงเกษตรและสหกรณ์ที่มีความพร้อมในการสนับสนุนด้านวิชาการ และส่งเสริมให้เกษตรกรสามารถผลิตสินค้าเกษตรที่ได้มาตรฐานและความปลอดภัย นอกจากนี้ ยังมีแหล่งท่องเที่ยวสำคัญทางประวัติศาสตร์ และวัฒนธรรมอันล้ำค่า มีสถานประกอบการ ที่พัก ร้านอาหาร สำหรับการต้อนรับนักท่องเที่ยวจำนวนมาก ซึ่งเป็นช่องทางของการเชื่อมโยงการนำผลิตผลทางการเกษตรมาเป็นวัตถุดิบในการประกอบอาหารที่ปลอดภัย ภายใต้หลักการ “From Farm to Table”

ตามบริบทที่กล่าวมาข้างต้น จึงนับเป็นโอกาสของจังหวัดสุพรรณบุรีที่จะกำหนดตำแหน่งของการพัฒนาด้าน “Food Safety”

2. เมืองประวัติศาสตร์และความหลากหลายทางชาติพันธุ์ (Historic City)

จังหวัดสุพรรณบุรี เป็นจังหวัดที่มีความเจริญรุ่งเรืองมาแต่โบราณตั้งแต่สมัยประวัติศาสตร์ยุคหินใหม่ อายุราว 4,000 ปีมาแล้ว หลักฐานที่พบ คือ เครื่องมือหินขัด เครื่องปั้นดินเผาที่เป็นแบบของยุคหินใหม่ ได้แก่ หม้อสามขา หม้อมีนม ลูกปัดที่ทำด้วยหินและกระดูกสัตว์ พบในเขตพื้นที่อำเภอหนองหญ้าไซ ตอนเจดีย์ ด่านช้าง และอำเภอเมืองสุพรรณบุรี ที่โดดเด่นคือแหล่งโบราณคดีหนองราชวัตรในอำเภอหนองหญ้าไซ พบชิ้นส่วนยุคโลหะ ราว 2,500 ปีมาแล้ว พบเครื่องมือเครื่องใช้ประเภทสำริดและเหล็ก เช่น ขวาน ฆนวก หอก เครื่องประดับสำริด ลูกปัด หินสี เป็นต้น หลักฐานในยุคนี้ พบในพื้นที่จังหวัดสุพรรณบุรี ส่วนหลักฐานที่สำคัญ คือ สุสานขนาดใหญ่พบ โครงกระดูกมนุษย์ยุคโลหะหลายโครงที่บ้านวังขนอนและบ้านนาลาว ตำบลจรเข้มสามพัน อำเภออู่ทอง

ยุคแรกเริ่มประวัติศาสตร์ช่วงประมาณ พ.ศ.400 จนถึงราวพุทธศตวรรษที่ 10-11 มีหลักฐาน การค้นพบลูกปัดจำนวนมากกระจายตัวอยู่ที่จังหวัดสุพรรณบุรี รวมถึงพระพุทธรูปศิลปะอมราวดี ศิลปะคุปตะ รูปเคารพทางศาสนาฮินดู เหริยญโรมันและเหริยญจีน ซึ่งดินแดนแห่งนี้เคยมีการติดต่อกับดินแดนต่างๆ ได้แก่ อินเดีย เปอร์เซีย โรมันและจีนมาก่อน

สมัยทวารวดีในสุพรรณบุรี ในราวพุทธศตวรรษที่ 11-16 เมืองโบราณในวัฒนธรรมทวารวดีที่ค้นพบ แล้วในประเทศไทยมีมากกว่า 100 แห่ง “เมืองโบราณอู่ทอง” เป็นเมืองสมัยทวารวดีที่สำคัญเมืองหนึ่งมีการขุดพบ เหริยญเงิน สมัยพุทธศตวรรษที่ 12 จารึก “ศรีทวารวดี ศวรปุณยะ” ซึ่งยังพบที่เมืองโบราณนครปฐม คูบัว (จังหวัดราชบุรี) อีกด้วย ที่เมืองโบราณอู่ทองได้มีการค้นพบโบราณวัตถุหลายชิ้น เช่น พระพุทธรูปศิลา ธรรมจักรหิน พร้อมเสารและแท่นตั้งสมัยทวารวดีและพุทธปฏิมากรดินเผาอีก 3 รูป สมัยทวารวดี ปัจจุบันตั้งอยู่ใน พิพิธภัณฑสถานแห่งชาติอู่ทอง

สุพรรณภูมิในจารึกสมัยสุโขทัย คำว่า “สุพรรณภูมิ” มีปรากฏในศิลาจารึกสุโขทัย หลักที่ 1 ที่ พ่อขุนรามคำแหงมหาราชโปรดให้จารึกขึ้นราวต้นพุทธศตวรรษที่ 19 เป็นชื่อเมืองพร้อมกับเมืองเพชรบุรี ราชบุรี แพรกศรีราชา รวมถึงนครศรีธรรมราช

สมัยอยุธยา เมื่อพระเจ้าอู่ทองหรือสมเด็จพระรามาธิบดีที่ 1 ทรงสถาปนากรุงศรีอยุธยาขึ้นในปี พ.ศ. 1893 โดยแคว้นสุพรรณบุรียังคงเป็นแคว้นอิสระที่พระเจ้าอู่ทองทรงโปรดให้ขุนหลวงพระจั่ว (พ่อจั่ว) มาครอง ทำหน้าที่ในฐานะแคว้นที่สนับสนุนความเข้มแข็งของกรุงศรีอยุธยา หลังจากนั้นต่อมาเมื่อผลัดเปลี่ยนรัชกาลมีการลด ฐานะเมืองสุพรรณบุรีลงมาเป็นเพียงเมืองลูกหลวงจนเป็นเพียงหัวเมืองชั้นใน ในสมัยสมเด็จพระบรมไตรโลกนาถ บทบาทสำคัญของเมืองสุพรรณบุรีในสมัยอยุธยา คือ เป็นเมืองหน้าด่านตั้งอยู่บนเส้นทางเดินทัพและการสงคราม ระหว่างไทยกับพม่าเด่นชัดมาก โดยเฉพาะเหตุการณ์ยุทธหัตถี ปรากฏร่องรอยของซากเจดีย์ซึ่งถือว่าเป็นเจดีย์ ยุทธหัตถีที่สมเด็จพระนเรศวรทรงโปรดให้สถาปนาขึ้นเป็นเครื่องหมายแห่งชัยชนะ

นอกจากนี้ยังมีร่องรอยของ “เมืองเก่าสุพรรณบุรี” ซึ่งปรากฏกำแพงเมืองเก่าสุพรรณบุรี คลองคู เมืองล้อมรอบกำแพงเมืองและปรากฏร่องรอยของป้อมกลางคูเมือง จำนวน 6 ป้อม คือ ด้านทิศตะวันออก 1 ป้อม ทิศเหนือ 1 ป้อม ทิศตะวันตก 3 ป้อม และทิศใต้ 1 ป้อม โดยปรากฏวัดที่มีพระสงฆ์ในเขตเมืองเก่าและนอกเขต เมืองเก่าในมากถึง 44 วัด นอกจากนี้ยังมีวัดร้างอีกจำนวน 84 วัด ซึ่งแสดงให้เห็นถึงความเจริญรุ่งเรืองของ เมืองสุพรรณบุรีในอดีต

ความหลากหลายทางชาติพันธุ์ จังหวัดสุพรรณบุรีมีความหลากหลายทางเชื้อชาติและเผ่าพันธุ์ มีความแตกต่างกันทางวัฒนธรรมและประเพณีอันเป็นลักษณะเด่นของจังหวัดที่สืบทอดมาแต่โบราณกาลเพราะสภาพภูมิประเทศที่เสริมให้เมืองสุพรรณบุรีเป็นศูนย์รวมทางวัฒนธรรมเป็นเมืองที่ผู้คนจากดินแดนโพ้นทะเลและชาวพื้นเมืองหลายกลุ่มที่อาศัยอยู่บริเวณชายแดนระหว่างไทยและสาธารณรัฐแห่งสหภาพเมียนมาร์อพยพเข้ามาตั้งรกราก ทำให้เมืองสุพรรณบุรีประกอบด้วยชนหลายเชื้อชาติรวม 11 ชาติพันธุ์ ประกอบด้วย 1) ชาวไทยพื้นถิ่น 2) ชาวไทยเชื้อสายจีน 3) ชาวไทยเชื้อสายกะเหรี่ยง 4) ชาวไทยเชื้อสายไทยทรงดำ (ลาวโซ่ง) 5) ชาวไทยเชื้อสายลาวเวียงสุพรรณบุรี 6) ชาวไทยเชื้อสายเขมรสุพรรณบุรี 7) ชาวไทยเชื้อสายญวนสุพรรณบุรี 8) ชาวไทยเชื้อสายมอญสุพรรณบุรี 9) ชาวไทยเชื้อสายลาวซีลาวครั้งสุพรรณบุรี 10) ชาวไทยเชื้อสายลาวพวน สุพรรณบุรี และ 11) ชาวไทยเชื้อสายละว้า (ก่อง) สุพรรณบุรี

3. เมืองสมุนไพร (Herbal City)

จังหวัดสุพรรณบุรีได้ส่งเสริมการใช้ประโยชน์จากพืชสมุนไพรอย่างต่อเนื่อง ตั้งแต่การส่งเสริมการปลูกพืชสมุนไพร ซึ่งนับเป็นต้นทางของการผลิต การแปรรูปเพื่อนำมาใช้ประโยชน์ในรูปของยารักษาโรคเวชสำอาง การขยายผลการดำเนินงานทั่วทั้งจังหวัด นอกจากนี้ โรงพยาบาลอุ้มทอง ซึ่งเป็นโรงพยาบาลทางการแพทย์แผนไทยต้นแบบของประเทศที่มีการจัดบริการครอบคลุมทั้ง 4 มิติ และเป็นต้นแบบการรักษาด้านแพทย์แผนไทยเป็นโรงพยาบาลแห่งแรกที่ผ่านการรับรองมาตรฐานผลิตยาสมุนไพร และเป็นสถานที่ผลิตยาที่ผ่านการรับรองมาตรฐาน GMP (Good Manufacturing Practices) จาก อย. ในปี 2553 ได้ผลิตยาสมุนไพรสนับสนุนให้กับหน่วยบริการต่างๆ ทุกระดับที่มีการจัดให้บริการแพทย์แผนไทยเกือบทั่วประเทศ รวมทั้งมีศูนย์วัตุดิบสมุนไพรที่มีการส่งเสริมการปลูกแบบ GAP (Good Agricultural Practices) ส่งผลให้ยาสมุนไพรที่ผลิตได้มีคุณภาพยิ่งขึ้น ถือเป็นส่งเสริมกลุ่มเกษตรกรที่มีการจัดตั้งเป็นศูนย์วัตุดิบอุ้มทอง ผลิตวัตุดิบให้กับโรงพยาบาลเป็นการสร้างรายได้ให้กับเกษตรกร ทั้งนี้ การคัดเลือกวัตุดิบจำพวกสมุนไพร เพื่อมาทำยาจะต้องผ่านกรรมวิธีในการคัดเลือก ต้องรู้จักลักษณะ คุณสมบัติสมุนไพร ความเข้มข้นของตัวยาและสารพิษเจือปน ซึ่งทางโรงพยาบาลได้รับการการันตีมาตรฐานในเรื่องนี้ จากองค์กรตรวจสอบทั้งในและต่างประเทศ นอกเหนือจากนั้นเป็นกลุ่มประเภทเวชสำอาง ประกอบกับในปีงบประมาณ พ.ศ.2563 ได้รับการสนับสนุนงบประมาณจากจังหวัดสุพรรณบุรีในการก่อสร้างอาคารผลิตยาสมุนไพร 2 ชั้น พร้อมครุภัณฑ์ประกอบ ซึ่งทำให้ประสิทธิภาพในการผลิตยาสมุนไพรมีมากขึ้น

4. เมืองดนตรี (Music City)

จังหวัดสุพรรณบุรีเป็นจังหวัดที่มีรากฐานและสินทรัพย์ทางวัฒนธรรมทางด้านดนตรีที่มีความเข้มข้น และผสมกลมกลืนกับวิถีชีวิตของคนในท้องถิ่นมาอย่างยาวนาน ทั้งศิลปะดนตรีพื้นบ้าน ภาษาท้องถิ่นที่มีเอกลักษณ์ รวมทั้งได้มีการผลิตบุคลากรทางด้านดนตรีที่มีความสำคัญของประเทศมาอย่างช้านานไม่ว่าจะเป็นปุชนิยบุคคลทางด้านดนตรี และศิลปินแห่งชาติของประเทศ หรือศิลปินนักดนตรีรุ่นใหม่ทั้งเพลงลูกทุ่งและเพลงไทยสากล ที่ได้รับความนิยมอย่างแพร่หลายในปัจจุบัน คนสุพรรณบุรีมีความเป็นศิลปินในสายเลือด อยู่ใน DNA เป็นเมืองแห่งสายธารดนตรีที่ทุกคนให้การยอมรับสุพรรณบุรีว่ามีความโดดเด่น และเป็นอัตลักษณ์ของดนตรีสุพรรณบุรีทั้งเพลงไทยเดิม เพลงพื้นบ้าน เพลงลูกทุ่ง เพลงเพื่อชีวิต และเพลงสตริงป๊อปบ๊อง สุพรรณบุรีมีความพร้อมเรื่องประวัติศาสตร์ ความเป็นมา ภูมิปัญญาดั้งเดิม และมีจุดแข็ง คือ มีสถาบันการศึกษาในพื้นที่ ได้แก่ วิทยาลัยนาฏศิลป์

สุพรรณบุรี มีโรงเรียนสอนดนตรี ทั้งในระบบ และนอกระบบการศึกษา มีแหล่งบ่มเพาะและศูนย์รวมภูมิปัญญาในพื้นที่ มีโรงละครที่มีมาตรฐานในระดับสากลรองรับผู้ชมได้ถึง ๘๐๐ ที่นั่ง จึงถือว่าเป็นต้นทุนอันทรงคุณค่าต่อการสืบทอด ต่อยอด สร้างสรรค์ ทำให้เกิดมูลค่าเพิ่มทางเศรษฐกิจ การบูรณาการความร่วมมือทุกภาคส่วนที่เกี่ยวข้อง นับเป็นจุดเริ่มต้นการสร้างการรับรู้ให้แก่ภาคีเครือข่ายในระดับต่างๆ เพื่อที่จะสนับสนุนเป้าหมายของประเทศไทยในการผลักดันยุทธศาสตร์การขับเคลื่อนจังหวัดสุพรรณบุรี เพื่อเข้าร่วมเป็นเครือข่ายเมืองสร้างสรรค์แห่งดนตรีของยูเนสโก และพัฒนาเมืองสุพรรณบุรีก้าวขึ้นเป็นเมืองแห่งวัฒนธรรม สู่ระดับนานาชาติ อันจะนำไปสู่เป้าหมายการเป็นเมืองแห่งความสุข City of Happiness ในอนาคตต่อไป

5. เมืองกีฬา (Sport City)

จังหวัดสุพรรณบุรี เป็น 1 ใน 6 จังหวัด อันประกอบด้วย ชลบุรี บุรีรัมย์ ศรีสะเกษ อุตรธานี และกระบี่ ซึ่งมีคุณสมบัติและได้รับคัดเลือกจัดตั้งเป็นเมืองกีฬา (Sports City) ที่มีศักยภาพเหมาะสมครบทั้ง 4 ข้อตามเกณฑ์คัดเลือกเป็นเมืองกีฬาทั้ง 4 ด้าน ประกอบด้วย 1) การส่งเสริมการเล่นกีฬาและการออกกำลังกาย 2) การพัฒนากีฬาเพื่อความเป็นเลิศ 3) การจัดการแข่งขันกีฬาระดับนานาชาติ และ 4) การส่งเสริมอุตสาหกรรมกีฬาและการท่องเที่ยว ทั้งนี้ ได้รับการคัดเลือกจากกระทรวงการท่องเที่ยวและกีฬาให้เป็นจังหวัดต้นแบบในการจัดตั้งเมืองกีฬา (Sport City) ประจำปีงบประมาณ พ.ศ. 2561 อีกทั้งยังมีสนามกีฬาขนาดใหญ่ถึง 2 แห่ง ศูนย์ฝึกกีฬาคณพิการแห่งชาติจังหวัดสุพรรณบุรี โรงเรียนกีฬาจังหวัดสุพรรณบุรี และมหาวิทยาลัยการกีฬาแห่งชาติ วิทยาเขตสุพรรณบุรี ซึ่งเป็นศูนย์กลางในการให้ความรู้และภาคปฏิบัติให้กับเยาวชน นักเรียน นักศึกษาทั่วประเทศ เพื่อผลักดันกีฬาของจังหวัดสุพรรณบุรีให้เป็นจังหวัดชั้นนำ เพื่อมุ่งไปสู่ระดับประเทศ และนานาชาติต่อไป

ส่วนที่ 3

แบบสรุปบัญชีรายการชุดโครงการ/
โครงการแบบย่อ (แบบ จ.1 / จ.1-1)

จังหวัดสุพรรณบุรี

สรุปภาพรวมโครงการแผนพัฒนาจังหวัดสุพรรณบุรี พ.ศ. 2566 - 2570

จำนวน 341 โครงการ วงเงิน 18,581,930,117 บาท

- (1) งบพัฒนาจังหวัด จำนวน 30 โครงการ วงเงิน 2,463,700,014 บาท
- (2) งบกระทรวง/กรม จำนวน 57 โครงการ วงเงิน 12,726,784,500 บาท
- (3) งบองค์กรปกครองส่วนท้องถิ่น จำนวน 255 โครงการ วงเงิน 3,391,445,603 บาท

ประเด็นการพัฒนา ที่ 1 :

การเพิ่มศักยภาพการผลิตสินค้าเกษตรและอุตสาหกรรมให้ได้มาตรฐาน เพื่อการแข่งขันทางการค้าและการพัฒนาที่ยั่งยืน

งบ/ปี	2566		2567		2568		2569		2570		2566 - 2570	
	จำนวน	วงเงิน (บาท)	จำนวน	วงเงิน (บาท)	จำนวน	วงเงิน (บาท)	จำนวน	วงเงิน (บาท)	จำนวน	วงเงิน (บาท)	จำนวน	วงเงิน (บาท)
จังหวัด		112,675,212		121,473,017		112,154,255		119,294,704		129,625,626	4	595,222,814
กระทรวง/กรม		2,071,157,400		2,302,870,000		1,804,954,000		1,110,844,000		771,084,000	2	8,060,909,400
อปท		760,303,674		185,511,900		187,841,690		206,419,859		223,285,845	1	1,563,362,968
รวม		2,944,136,286		2,609,854,917		2,104,949,945		1,436,558,563		1,123,995,471	7	10,219,495,182

ประเด็นการพัฒนา ที่ 2 :

การพัฒนาการท่องเที่ยวและการกีฬา เพื่อส่งเสริมอัตลักษณ์ของจังหวัดสุพรรณบุรี

งบ/ปี	2566		2567		2568		2569		2570		2566 - 2570	
	จำนวน	วงเงิน (บาท)	จำนวน	วงเงิน (บาท)	จำนวน	วงเงิน (บาท)	จำนวน	วงเงิน (บาท)	จำนวน	วงเงิน (บาท)	จำนวน	วงเงิน (บาท)
จังหวัด		298,375,000		436,251,000		296,651,000		196,951,000		189,951,000	5	1,418,179,000
กระทรวง/กรม		138,790,000		72,930,000		34,300,000		17,300,000		12,800,000	9	276,120,000
อปท		168,300,000		-		-		-		-	19	168,300,000
รวม		605,465,000		509,181,000		330,951,000		214,251,000		202,751,000	33	1,862,599,000

ประเด็นการพัฒนา ที่ 3 :

การอนุรักษ์และพัฒนาทรัพยากรธรรมชาติและสิ่งแวดล้อมภายใต้การมีส่วนร่วมสู่ความยั่งยืน

งบ/ปี	2566		2567		2568		2569		2570		2566 - 2570	
	จำนวน	วงเงิน (บาท)	จำนวน	วงเงิน (บาท)	จำนวน	วงเงิน (บาท)	จำนวน	วงเงิน (บาท)	จำนวน	วงเงิน (บาท)	จำนวน	วงเงิน (บาท)
จังหวัด		51,276,560		40,846,060		6,402,960		6,074,760		5,494,760	15	110,095,100
กระทรวง/กรม		838,318,300		146,494,600		647,281,400		20,630,400		770,030,400	43	2,422,755,100
อปท		1,404,622,490		15,100,000		9,500,000		9,500,000		9,500,000	208	1,448,222,490
รวม		2,294,217,350		202,440,660		663,184,360		36,205,160		785,025,160	266	3,981,072,690

ประเด็นการพัฒนา ที่ 4 :

การพัฒนาคุณภาพชีวิตของประชาชน

งบ/ปี	2566		2567		2568		2569		2570		2566 - 2570	
	จำนวน	วงเงิน (บาท)	จำนวน	วงเงิน (บาท)	จำนวน	วงเงิน (บาท)	จำนวน	วงเงิน (บาท)	จำนวน	วงเงิน (บาท)	จำนวน	วงเงิน (บาท)
จังหวัด		81,508,620		64,673,620		64,673,620		64,673,620		64,673,620	6	340,203,100
กระทรวง/กรม		1,393,400,000		143,400,000		143,400,000		143,400,000		143,400,000	3	1,967,000,000
อปท		211,560,145		-		-		-		-	27	211,560,145
รวม		1,686,468,765		208,073,620		208,073,620		208,073,620		208,073,620	36	2,518,763,245

แบบฟอร์มสรุปแผนงานและโครงการสำคัญของจังหวัด (พ.ศ.2566 – 2570)
จังหวัดสุพรรณบุรี

เป้าหมายการพัฒนาจังหวัด: “ เกษตรกรรมยั่งยืน เศรษฐกิจเข้มแข็ง คุณภาพชีวิตดี สังคมมีสุข ”

ประเด็นการพัฒนา	ตัวชี้วัดของประเด็นการพัฒนา	ค่าเป้าหมาย					
		พ.ศ.2566	พ.ศ.2567	พ.ศ.2568	พ.ศ.2569	พ.ศ.2570	พ.ศ.2566-2570
1. การเพิ่มศักยภาพการผลิตสินค้าเกษตรและอุตสาหกรรมให้ได้มาตรฐานเพื่อการแข่งขันทางการค้าและการพัฒนาที่ยั่งยืน	1. ร้อยละที่เพิ่มขึ้นของเกษตรกรที่เข้าร่วมโครงการได้ การรับรองมาตรฐาน GAP/PGS/GMS/organic เทียบจากจำนวนเกษตรกรที่ได้รับรองมาตรฐานทั้งหมด	5%	10%	15%	20%	25%	15%
	2. จำนวนพื้นที่ทำการเกษตรกรรมยั่งยืนเพิ่มขึ้น	500 ไร่	500 ไร่	500 ไร่	500 ไร่	500 ไร่	2,500 ไร่
	3. ร้อยที่เพิ่มขึ้นของรายได้สุทธิทางการเกษตรต่อครัวเรือนต่อปีของเกษตรกรที่เข้าร่วมโครงการ	5%	10%	15%	20%	25%	15%
2. การพัฒนาการท่องเที่ยวและการกีฬาเพื่อส่งเสริมอัตลักษณ์ของจังหวัดสุพรรณบุรี	1. รายได้จากการท่องเที่ยวที่เพิ่มขึ้นเมื่อเทียบกับปีที่ผ่านมา	2%	2%	2%	2%	2%	2%
	2. ร้อยละของเยาวชน ประชาชนที่ออกกำลังกายและเล่นกีฬาสม่ำเสมอ	40%	41%	42%	43%	44%	44%
3. การอนุรักษ์และพัฒนาทรัพยากรธรรมชาติและสิ่งแวดล้อมภายใต้การมีส่วนร่วมสู่ความยั่งยืน	1. ร้อยละของปริมาณขยะมูลฝอยชุมชนได้รับการจัดการอย่างถูกต้อง	ร้อยละ 61.48	ร้อยละ 66.48	ร้อยละ 71.48	ร้อยละ 76.48	ร้อยละ 81.48	ร้อยละ 81.48
	2. คุณภาพน้ำในแม่น้ำสายหลักอยู่ในเกณฑ์ดีเพิ่มขึ้น	ค่า WQI = 60	ค่า WQI = 61	ค่า WQI = 62	ค่า WQI = 63	ค่า WQI = 64	ค่า WQI = 64
	3. จำนวนพื้นที่สีเขียวและป่าเศรษฐกิจเพิ่มขึ้น	2,320 ไร่	2,300 ไร่	2,300 ไร่	2,300 ไร่	2,300 ไร่	2,300 ไร่
4. การพัฒนาคุณภาพชีวิตของประชาชน	1. ร้อยละของเด็กและเยาวชนได้รับการศึกษาที่มีคุณภาพเหมาะสมและสอดคล้องกับสถานการณ์ของจังหวัดสุพรรณบุรี	N/A	N/A	N/A	N/A	N/A	N/A
	2. จำนวนประชาชนทุกช่วงวัยที่มีการเปลี่ยนแปลงวิถีการดำเนินชีวิตตามแนววิถีใหม่ (New Normal)	N/A	N/A	N/A	N/A	N/A	N/A
	3. ร้อยละของประชาชนที่มีสุขภาพที่พึงประสงค์เพิ่มขึ้น	N/A	N/A	N/A	N/A	N/A	N/A
	4. ร้อยละของประชาชนที่เข้าถึงระบบสวัสดิการสังคม	N/A	N/A	N/A	N/A	N/A	N/A
	5. ร้อยละผู้สูงอายุมีพฤติกรรมสุขภาพที่พึงประสงค์ได้รับการดูแลทั้งในสถานบริการและในชุมชน	50	50	50	50	50	50
	6. ร้อยละของหน่วยงานที่เข้าร่วมการพัฒนาเมืองสร้างสรรค์	N/A	N/A	N/A	N/A	N/A	N/A

บัญชีรายการชุดโครงการ				งบประมาณดำเนินการ (11)					
แผนงาน/โครงการสำคัญ	ยุทธศาสตร์ชาติ	แหล่ง งบประมาณ.	หน่วยดำเนินการ (10)	2566	2567	2568	2569	2570	รวม
ประเด็นการพัฒนาที่ 1 การเพิ่มศักยภาพการผลิตสินค้าเกษตรและอุตสาหกรรมให้ได้มาตรฐาน เพื่อการแข่งขันทางการค้าและการพัฒนาที่ยั่งยืน				2,944,136,286	2,609,854,917	2,104,949,945	1,436,558,563	1,043,436,245	10,219,495,181
แผนงานที่ 1 ส่งเสริมเทคโนโลยี นวัตกรรม การผลิต และพัฒนาศักยภาพผลิตผล/ผลิตภัณฑ์ ทางเกษตร /OTOP/เกษตรอุตสาหกรรม ให้มีคุณภาพ ปลอดภัยได้มาตรฐาน เพื่อเพิ่มมูลค่าและใช้ทรัพยากรทางการเกษตรอย่างยั่งยืน									
งบพัฒนาจังหวัด (1 โครงการ)				62,859,662	63,415,699	66,507,269	73,037,996	80,561,796	346,382,422
โครงการที่ 1 พัฒนาศักยภาพการผลิตสินค้าเกษตรให้มีคุณภาพ ปลอดภัยได้มาตรฐาน และเกษตรแปรรูปเพื่อเพิ่มมูลค่า (19 กิจกรรม)	2	1	สำนักงานเกษตรและสหกรณ์ จังหวัดสุพรรณบุรี	62,859,662	63,415,699	66,507,269	73,037,996	80,561,796	346,382,422
กิจกรรมหลักที่ 1.1 ส่งเสริมเทคโนโลยีในการผลิตข้าวคุณภาพ			สำนักงานเกษตรจังหวัดสุพรรณบุรี	2,055,200	2,260,720	2,486,792	2,735,471	3,009,018	12,547,202
กิจกรรมย่อยที่ 1 เพิ่มประสิทธิภาพการผลิตข้าวด้วยเทคโนโลยีที่เหมาะสม									
กิจกรรมย่อยที่ 2 ส่งเสริมการตลาดต้นทุนการผลิตข้าว									
กิจกรรมย่อยที่ 3 ตรวจสอบรับรองแปลง GAP ข้าว									
กิจกรรมย่อยที่ 4 การใช้สารย่อยสลายต่อซังลดการเผาฟาง									
กิจกรรมย่อยที่ 5 ติดตามผลการดำเนินโครงการ									
กิจกรรมหลักที่ 1.2 เพิ่มประสิทธิภาพการผลิตพืชเศรษฐกิจ (อ้อยและมันสำปะหลัง)			สำนักงานเกษตรจังหวัดสุพรรณบุรี	392,600	431,860	475,046	522,551	574,806	2,396,862
กิจกรรมย่อยที่ 1 ถ่ายทอดความรู้ภายใต้เทคโนโลยีที่เหมาะสม									
กิจกรรมย่อยที่ 2 จัดทำแปลงต้นแบบเพิ่มประสิทธิภาพการผลิต									
กิจกรรมย่อยที่ 3 ติดตามผลการดำเนินโครงการ									
กิจกรรมหลักที่ 1.3 พัฒนาศักยภาพและเพิ่มมูลค่าสินค้าเกษตรและสินค้าแปรรูป			สำนักงานเกษตรจังหวัดสุพรรณบุรี	2,621,000	2,883,100	3,171,410	3,488,551	3,837,406	16,001,467
กิจกรรมย่อยที่ 1 อบรมเชิงปฏิบัติการการพัฒนาบรรจุภัณฑ์และมาตรฐาน อย.									
กิจกรรมย่อยที่ 2 สนับสนุนวัสดุและบรรจุภัณฑ์									
กิจกรรมย่อยที่ 3 สนับสนุนครุภัณฑ์เพื่อพัฒนาสินค้าเกษตรแปรรูป									
กิจกรรมย่อยที่ 4 ติดตามผลการดำเนินโครงการ									
กิจกรรมหลักที่ 1.4 ส่งเสริมการปลูกพืชอาหารสัตว์พันธุ์ดีเพื่อจำหน่ายในเชิงธุรกิจ			สำนักงานปศุสัตว์จังหวัดสุพรรณบุรี	649,680	714,648	786,113	864,724	951,196	3,966,361
กิจกรรมย่อยที่ 1 การส่งเสริมการปลูกพืชอาหารสัตว์พันธุ์ดี				539,680	593,648	653,013	718,314	790,145	3,294,800
กิจกรรมย่อยที่ 2 การจัดงานเพื่อจัดทำบันทึกข้อตกลงฯ				110,000	121,000	133,100	146,410	161,051	671,561

บัญชีรายการชุดโครงการ				งบประมาณดำเนินการ (11)					
แผนงาน/โครงการสำคัญ	ยุทธศาสตร์ชาติ	แหล่ง งบประมาณ	หน่วยดำเนินการ (10)	2566	2567	2568	2569	2570	รวม
กิจกรรมหลักที่ 1.5 เพิ่มประสิทธิภาพการผลิตแพะ-แกะ จังหวัดสุพรรณบุรี ให้มีคุณภาพและปลอดภัย			สำนักงานปศุสัตว์จังหวัดสุพรรณบุรี	1,550,260	1,705,286	1,875,815	2,063,396	2,269,736	9,464,492
กิจกรรมย่อยที่ 1 กิจกรรมฟาร์มปลอดโรครูเซลลาในแพะ - แกะ				969,080	1,065,988	1,172,587	1,289,845	1,418,830	5,916,330
กิจกรรมย่อยที่ 2 พัฒนาฟาร์มแพะ - แกะ ให้ได้การรับรองฟาร์มที่มีระบบการป้องกันโรค และการเลี้ยงสัตว์ที่เหมาะสม (GFM)				581,180	639,298	703,228	773,551	850,906	3,548,162
กิจกรรมหลักที่ 1.6 ยกระดับการผลิตโคเนื้อคุณภาพจังหวัดสุพรรณบุรี			สำนักงานปศุสัตว์จังหวัด	1,885,920	2,074,512	2,281,963	2,510,160	2,761,175	11,513,730
กิจกรรมย่อยที่ 1 การปรับปรุงพันธุ์ลูกโคพื้นฐาน				862,640	948,904	1,043,794	1,148,174	1,262,991	5,266,503
กิจกรรมย่อยที่ 2 พัฒนาฟาร์มโคเนื้อให้ได้การรับรองฟาร์มที่มีระบบการป้องกันโรคและการเลี้ยงสัตว์ที่เหมาะสม (GFM)				1,023,280	1,125,608	1,238,169	1,361,986	1,498,184	6,247,227
กิจกรรมหลักที่ 1.7 การเพิ่มศักยภาพการผลิตสินค้าสัตว์น้ำสำคัญของจังหวัดสุพรรณบุรี (กุ้งก้ามกราม)ให้ได้มาตรฐาน			สำนักงานประมงจังหวัดสุพรรณบุรี	1,801,200	1,981,320	2,179,452	2,397,397	2,637,137	10,996,506
กิจกรรมย่อยที่ 1 การพัฒนาเทคนิคและยกระดับมาตรฐานการเพาะเลี้ยง									
กิจกรรมหลักที่ 1.8 พัฒนาเกษตรกรรายยั่งยืนกิจกรรมพัฒนาเกษตรกรอินทรีย์ (ด้านการเพาะเลี้ยงสัตว์น้ำจืด)			สำนักงานประมงจังหวัดสุพรรณบุรี	2,170,800	2,387,880	2,626,668	2,889,335	3,178,268	13,252,951
กิจกรรมย่อยที่ 1 ส่งเสริมและเพิ่มศักยภาพการผลิตสินค้าปลอดภัยสินค้าสัตว์น้ำอินทรีย์				634,000	697,400	767,140	843,854	928,239	3,870,633
กิจกรรมย่อยที่ 2 ศูนย์เรียนรู้และถ่ายทอดการเพาะเลี้ยงสัตว์น้ำแบบอินทรีย์ต้นแบบ				520,200	572,220	629,442	692,386	761,625	3,175,873
กิจกรรมย่อยที่ 3 เตรียมความพร้อมผู้ประกอบการฟาร์มเพาะเลี้ยงสัตว์น้ำเข้าสู่ระบบมาตรฐานการเพาะเลี้ยงสัตว์น้ำอินทรีย์				534,200	587,620	646,382	711,020	782,122	3,261,344
กิจกรรมย่อยที่ 4 ส่งเสริมและพัฒนาด้านการตลาดสินค้าสัตว์น้ำอินทรีย์				482,400	530,640	583,704	642,074	706,282	2,945,100
กิจกรรมหลักที่ 1.9 การส่งเสริมการผลิตกุ้งก้ามกรามขนาดใหญ่ (ขนาด 5-7 ตัวต่อกิโลกรัม) ในบ่อเลี้ยงปลาสด			สำนักงานประมงจังหวัดสุพรรณบุรี	1,997,100	2,196,810	2,416,491	2,658,140	2,923,954	12,192,495
กิจกรรมย่อยที่ 1 การสร้างเกษตรกรต้นแบบ				1,145,700	1,260,270	1,386,297	1,524,927	1,677,419	6,994,613
กิจกรรมย่อยที่ 2 การถ่ายทอดองค์ความรู้การเลี้ยงกุ้งก้ามกรามขนาดใหญ่ และการยกระดับมาตรฐานฟาร์มเลี้ยงให้เกษตรกรเครือข่าย				851,400	936,540	1,030,194	1,133,213	1,246,535	5,197,882
กิจกรรมหลักที่ 1.10 ยกระดับคุณภาพมาตรฐานสินค้าสัตว์น้ำ			สำนักงานประมงจังหวัดสุพรรณบุรี	1,795,800	1,975,380	2,172,918	2,390,210	2,629,231	10,963,539
กิจกรรมย่อยที่ 1 การพัฒนามาตรฐานฟาร์มเพาะเลี้ยงสัตว์น้ำ				1,486,500	1,635,150	1,798,665	1,978,532	2,176,385	9,075,231
กิจกรรมย่อยที่ 2 การพัฒนามาตรฐานแหล่งรับซื้อและกระจายสินค้าสัตว์น้ำ				309,300	340,230	374,253	411,678	452,846	1,888,307

บัญชีรายการชุดโครงการ				งบประมาณดำเนินการ (11)					
แผนงาน/โครงการสำคัญ	ยุทธศาสตร์ชาติ	แหล่ง งบประมาณ.	หน่วยดำเนินการ (10)	2566	2567	2568	2569	2570	รวม
กิจกรรมหลักที่ 1.11 ส่งเสริมและพัฒนาสินค้าเกษตรอัตลักษณ์ของจังหวัดสุพรรณบุรี			สำนักงานเกษตรและสหกรณ์จังหวัดสุพรรณบุรี	1,245,390	1,300,000	1,300,000	1,300,000	1,300,000	6,445,390
กิจกรรมย่อยที่ 1 ส่งเสริมและพัฒนาศักยภาพการผลิตสินค้าเกษตรอัตลักษณ์ (แห้วจินสุพรรณ) เพื่อยกระดับสู่มาตรฐานสินค้าเกษตรปลอดภัยและมาตรฐานเกษตรอินทรีย์				437,690	500,000	500,000	500,000	500,000	2,437,690
กิจกรรมย่อยที่ 2 ส่งเสริมยกระดับมาตรฐานการผลิตและการแปรรูปแห้วจังหวัดสุพรรณบุรี				807,700	800,000	800,000	800,000	800,000	4,007,700
กิจกรรมหลักที่ 1.12 ตรวจสอบรองแปลงตามระบบการรับรองแบบมีส่วนร่วม (PGS)			สำนักงานเกษตรและสหกรณ์จังหวัดสุพรรณบุรี	350,000	385,000	423,500	465,850	512,435	2,136,785
กิจกรรมย่อยที่ 1 อบรมการตรวจประเมินและการรับรองระบบ PGS									
กิจกรรมย่อยที่ 2 ตรวจประเมินแปลงโดยบุคคลภายนอก									
กิจกรรมย่อยที่ 3 การมอบใบรับรอง PGS ให้แก่เกษตรกร									
กิจกรรมย่อยที่ 4 ติดตามผลการดำเนินโครงการ									
กิจกรรมหลักที่ 1.13 เพิ่มศักยภาพการผลิตสินค้าข้าวคุณภาพสุพรรณบุรีเพื่อการแข่งขันทางการค้าและการพัฒนาที่ยั่งยืน			เครือข่ายสหพันธ์มหาวิทยาลัย/วิทยาลัยในจังหวัดสุพรรณบุรี	20,828,162	22,910,978	25,202,076	27,722,284	30,494,512	127,158,012
กิจกรรมย่อยที่ 1 พัฒนาศักยภาพการผลิตข้าว กระบวนการจัดการธาตุอาหารพืชตามค่าวิเคราะห์ดิน การควบคุมศัตรูพืชแบบ IPM และการใช้พลังงานทดแทนเพื่อการผลิตข้าวคุณภาพอย่างยั่งยืน				1,511,840	1,663,024	1,829,326	2,012,259	2,213,485	9,229,934
กิจกรรมย่อยที่ 2 การให้บริการตรวจวิเคราะห์คุณภาพปัจจัยการผลิต ผลผลิตและผลิตภัณฑ์ข้าว				8,128,770	8,941,647	9,835,812	10,819,393	11,901,332	49,626,954
กิจกรรมย่อยที่ 3 การจัดตั้งโรงงานปุ๋ยอินทรีย์จากวัสดุเหลือใช้ทางการเกษตรตามมาตรฐาน GAP/อินทรีย์ และผลิตภัณฑ์สารชีวภัณฑ์เพื่ออารักขาข้าว				3,137,552	3,451,307	3,137,552	3,137,552	3,137,552	16,001,515
กิจกรรมย่อยที่ 4 กิจกรรมแปรรูปและตลาด									
4.1 การแปรรูปข้าวและวัสดุเหลือใช้				5,000,000	5,500,000	6,050,000	6,655,000	7,320,500	30,525,500
4.2 การตลาดออนไลน์ผ่าน Application บน Platform				50,000	55,000	60,500	66,550	73,205	305,255
กิจกรรมย่อยที่ 5 ส่งเสริมการตลาดข้าว 3 ตลาด (ข้าว GAP, PGS, Organic Thailand)				3,000,000	3,300,000	3,630,000	3,993,000	4,392,300	18,315,300

บัญชีรายการชุดโครงการ				งบประมาณดำเนินการ (11)					
แผนงาน/โครงการสำคัญ	ยุทธศาสตร์ชาติ	แหล่ง งบประมาณ	หน่วยดำเนินการ (10)	2566	2567	2568	2569	2570	รวม
กิจกรรมหลักที่ 1.14 แนวทางการเพิ่มมูลค่าข้าวและผลผลิตทางการเกษตร อัตลักษณ์สุพรรณบุรีด้วยการตลาดออนไลน์ระดับประเทศ มุ่งสู่สาธารณรัฐ ประชาชนจีนและอาเซียน			มหาวิทยาลัยสวนดุสิต วิทยา เขตสุพรรณบุรี/สำนักงาน พัฒนาเทคโนโลยีอวกาศและ ภูมิสารสนเทศ/สำนักงาน เกษตรและสหกรณ์จังหวัด สุพรรณบุรี/ศูนย์ AIC จังหวัด สุพรรณบุรี	2,800,000	1,800,000	1,500,000	2,100,000	2,300,000	10,500,000
กิจกรรมย่อยที่ 1 สร้างตัวตน เพิ่มมูลค่าจากเรื่องราวความเป็นมาของผลิตภัณฑ์				500,000	100,000	100,000	100,000	500,000	1,300,000
กิจกรรมย่อยที่ 2 ต่อยอดผลิตภัณฑ์ทางการเกษตรด้วยอัตลักษณ์สุพรรณบุรี แตกต่างโดดเด่นแต่ยั่งยืน				300,000	1,000,000	1,000,000	1,000,000	1,000,000	4,300,000
กิจกรรมย่อยที่ 3 นวัตกรรม เทคโนโลยี ยุค New Normal เพื่อเกษตรกร 4.0				500,000	100,000	100,000	100,000	500,000	1,300,000
กิจกรรมย่อยที่ 4 เทรนด์โลกตลาดออนไลน์กับกลยุทธ์รับมือพฤติกรรมผู้บริโภคที่ เปลี่ยนไป				500,000	300,000	100,000	100,000	100,000	1,100,000
กิจกรรมย่อยที่ 5 เครื่องมือการตลาดออนไลน์แบบไร้พรมแดน มุ่งสู่ยอดขายทะลุ เป้า (Workshop)				1,000,000	300,000	200,000	800,000	200,000	2,500,000
กิจกรรมหลักที่ 1.15 สร้างคุณค่าสินค้าเกษตรจังหวัดสุพรรณบุรีโดยใช้ องค์ความรู้และนวัตกรรม			มหาวิทยาลัย เกษตรศาสตร์ โครงการจัดตั้ง วิทยาเขตสุพรรณบุรี/สำนักงาน เกษตรจังหวัด/สถาบัน วิทยาศาสตร์ข้าวแห่งชาติ	1,400,000	1,800,000	1,800,000	1,800,000	1,800,000	8,600,000
กิจกรรมย่อยที่ 1 พัฒนาศักยภาพการผลิตทางการเกษตรให้แก่เกษตรกร				800,000	1,000,000	1,000,000	1,000,000	1,000,000	4,800,000
กิจกรรมย่อยที่ 2 การรับรองมาตรฐานด้านการผลิต				600,000	800,000	800,000	800,000	800,000	3,800,000
กิจกรรมหลักที่ 1.16 ต้นแบบแหล่งผลิตสินค้าเกษตรปลอดภัยและจำหน่าย สินค้าเกษตรปลอดภัยให้ได้มาตรฐานเพื่อรองรับเมืองเกษตรกรรมยั่งยืน เศรษฐกิจเข้มแข็ง คุณภาพชีวิตดี มีความสุข			ศูนย์การศึกษาอู่ทองทวารวดี มหาวิทยาลัยราชภัฏบ้านสมเด็จ เจ้าพระยา	5,916,550	6,508,205	7,159,026	7,874,928	8,662,421	36,121,129
กิจกรรมย่อยที่ 1 การลงพื้นที่ สํารวจสถานที่ เครื่องมืออุปกรณ์ เก็บแบบสำรวจ ความต้องการ เพื่อการวิเคราะห์ความต้องการและปัญหาของชุมชน				415,500	457,050	502,755	553,031	608,334	2,536,669
กิจกรรมย่อยที่ 2 การลงพื้นที่เพื่อตรวจวิเคราะห์ ทดสอบ และเก็บตัวอย่างจาก แหล่งผลิตและจำหน่ายสินค้าเกษตร				370,000	407,000	447,700	492,470	541,717	2,258,887
กิจกรรมย่อยที่ 3 นำตัวอย่างตรวจวิเคราะห์ในห้องทดลองและรายงานผล				2,172,750	2,390,025	2,629,028	2,891,930	3,181,123	13,264,856
กิจกรรมย่อยที่ 4 การอบรมเชิงปฏิบัติการ ด้านการปลูกพืชผักปลอดภัย โดย นำเอาวิธีการป้องกันและกำจัดศัตรูพืชหลายวิธีมาบูรณาการประยุกต์ใช้ร่วมกัน				1,488,600	1,637,460	1,801,206	1,981,327	2,179,459	9,088,052
กิจกรรมย่อยที่ 5 การอบรมเชิงปฏิบัติการ ความปลอดภัยของเกษตรกร ผู้บริโภค และสิ่งแวดล้อม				569,000	625,900	688,490	757,339	833,073	3,473,802

บัญชีรายการชุดโครงการ				งบประมาณดำเนินการ (11)					
แผนงาน/โครงการสำคัญ	ยุทธศาสตร์ชาติ	แหล่ง งบประมาณ	หน่วยดำเนินการ (10)	2566	2567	2568	2569	2570	รวม
กิจกรรมย่อยที่ 6 จัดทำต้นแบบแหล่งผลิตและจำหน่ายสินค้าเกษตรให้ได้มาตรฐาน				604,700	665,170	731,687	804,856	885,341	3,691,754
กิจกรรมย่อยที่ 7 การติดตามและประเมินผลโครงการ				296,000	325,600	358,160	393,976	433,374	1,807,110
กิจกรรมหลักที่ 1.17 เพิ่มประสิทธิภาพการผลิต การแปรรูป และการตลาดสินค้าเกษตรปลอดภัย (ต่อเนื่องจากปีงบประมาณ พ.ศ.2562)			ศูนย์การศึกษา อู่ทองทวารวดี มหาวิทยาลัยราชภัฏบ้านสมเด็จเจ้าพระยา	5,000,000	5,500,000	6,050,000	6,655,000	7,320,500	30,525,500
กิจกรรมย่อยที่ 1 การลงพื้นที่ เก็บแบบสำรวจความต้องการ เพื่อวิเคราะห์ปัญหาของชุมชน				426,600	469,260	516,186	567,805	624,585	2,604,436
กิจกรรมย่อยที่ 2 การอบรมเชิงปฏิบัติการ เน้นการปฏิบัติ เพื่อการพัฒนา ส่งเสริมแปรรูปสินค้า, การพัฒนา ส่งเสริมเกษตรกรทฤษฎีใหม่ตามหลักปรัชญาเศรษฐกิจพอเพียง และการพัฒนา ส่งเสริมช่องทางการจัดจำหน่าย				2,502,900	2,753,190	3,028,509	3,331,360	3,664,496	15,280,455
กิจกรรมย่อยที่ 3 ศูนย์การเรียนรู้ และการส่งเสริมด้านการเกษตรตามแนวพระราชดำริ ตามหลักปรัชญาเศรษฐกิจพอเพียง				1,480,000	1,628,000	1,790,800	1,969,880	2,166,868	9,035,548
กิจกรรมย่อยที่ 4 การติดตามและประเมินผลโครงการ				590,500	649,550	714,505	785,956	864,551	3,605,062
กิจกรรมหลักที่ 1.18 เพิ่มขีดความสามารถในการแข่งขัน ยกระดับรายได้ผลผลิตและผลิตภัณฑ์การเกษตร ด้วยนวัตกรรม			เครือข่ายสหพันธ์มหาวิทยาลัยและวิทยาลัยในจังหวัดสุพรรณบุรี	7,400,000	3,600,000	1,600,000	1,600,000	2,400,000	16,600,000
กิจกรรมย่อยที่ 1 การกำหนดกรอบแผนการดำเนินงาน และขับเคลื่อนโครงการ				500,000	100,000	100,000	100,000	500,000	1,300,000
กิจกรรมย่อยที่ 2 การพัฒนา ปรับปรุง และเชื่อมโยงฐานข้อมูล				1,000,000				500,000	1,500,000
กิจกรรมย่อยที่ 3 การพัฒนานวัตกรรม ระบบตรวจสอบย้อนกลับ และแพลตฟอร์ม (Platform)				4,000,000				1,500,000	5,500,000
กิจกรรมย่อยที่ 4 สร้างความตระหนัก รับรู้ และส่งเสริมการใช้ประโยชน์จากนวัตกรรมฯ ที่พัฒนาขึ้น				1,400,000	1,400,000	1,400,000	1,400,000	1,400,000	7,000,000
กิจกรรมย่อยที่ 5 การติดตาม ประเมินผล เผยแพร่ และประชาสัมพันธ์				500,000	100,000	100,000	100,000	500,000	1,300,000
กิจกรรมหลักที่ 1.19 บริหารจัดการแหล่งน้ำลำสมุห์เพื่อการอนุรักษ์ทรัพยากร และการใช้ประโยชน์จากแหล่งน้ำเพื่อการเกษตรอย่างยั่งยืน			มหาวิทยาลัยเกษตรศาสตร์ โครงการจัดตั้งวิทยาเขต สุพรรณบุรี/สำนักงานประมง จังหวัดสุพรรณบุรี/สำนักงาน เกษตรและสหกรณ์จังหวัด สุพรรณบุรี	1,000,000	1,000,000	1,000,000	1,000,000	1,000,000	5,000,000
กิจกรรมย่อยที่ 1 การใช้ประโยชน์ทรัพยากรน้ำจากแหล่งน้ำลำสมุห์				600,000	600,000	600,000	600,000	600,000	3,000,000
กิจกรรมย่อยที่ 2 อนุรักษ์พันธุ์สัตว์น้ำพื้นถิ่นเพื่อเป็นทุนฐานชีวภาพ				400,000	400,000	400,000	400,000	400,000	2,000,000

บัญชีรายการชุดโครงการ				งบประมาณดำเนินการ (11)					
แผนงาน/โครงการสำคัญ	ยุทธศาสตร์ชาติ	แหล่ง งบประมาณ.	หน่วยดำเนินการ (10)	2566	2567	2568	2569	2570	รวม
แผนงานที่ 2 พัฒนาและส่งเสริมสุพรรณบุรีเป็นเมืองสมุนไพรอย่างยั่งยืนและครบวงจร									
งบพัฒนาจังหวัด (1 โครงการ)				21,883,000	19,689,700	21,715,070	23,849,977	26,190,375	113,328,122
โครงการที่ 1 เมืองสมุนไพร สุพรรณบุรี	2	1	สำนักงานเกษตรและสหกรณ์ จังหวัดสุพรรณบุรี	21,883,000	19,689,700	21,715,070	23,849,977	26,190,375	113,328,122
กิจกรรมหลักที่ 1.1 ส่งเสริมการปลูกพืชสมุนไพรจังหวัดสุพรรณบุรี			สำนักงานเกษตรจังหวัด สุพรรณบุรี	3,282,000	3,610,200	3,971,220	4,368,342	4,805,176	20,036,938
กิจกรรมย่อยที่ 1 แลกเปลี่ยนเรียนรู้การปลูกพืชสมุนไพร									
กิจกรรมย่อยที่ 2 พัฒนามาตรฐานการผลิตพืชสมุนไพร									
กิจกรรมย่อยที่ 3 สนับสนุนการปลูกพืชสมุนไพร									
กิจกรรมย่อยที่ 4 ประชาสัมพันธ์การปลูกพืชสมุนไพร									
กิจกรรมย่อยที่ 5 ติดตามผลการดำเนินโครงการ									
กิจกรรมหลักที่ 1.2 พัฒนาเทคโนโลยีการผลิตและอนุรักษ์พันธุ์พืชสมุนไพร จังหวัดสุพรรณบุรี			ศูนย์วิจัยพืชไร่สุพรรณบุรี	1,885,000	2,073,500	2,280,850	2,508,935	2,759,829	11,508,114
กิจกรรมย่อยที่ 1 ฟื้นฟูและปลูกอนุรักษ์พันธุ์พืชสมุนไพร				632,000	695,200	764,720	841,192	925,311	3,858,423
กิจกรรมย่อยที่ 2 แปลงทดสอบเทคโนโลยีการผลิตพืชสมุนไพร				328,000	360,800	396,880	436,568	480,225	2,002,473
กิจกรรมย่อยที่ 3 ขยายพันธุ์พืชสมุนไพรเพื่อส่งเสริมการผลิตของเกษตรกร				383,000	421,300	463,430	509,773	560,750	2,338,253
กิจกรรมย่อยที่ 4 ปรับภูมิทัศน์และพัฒนาเป็นสวนเรียนรู้พันธุ์พืชสมุนไพร				542,000	596,200	655,820	721,402	793,542	3,308,964
กิจกรรมหลักที่ 1.3 ส่งเสริมพัฒนาการผลิตวัตถุดิบสมุนไพรในระดับต้นน้ำ			สำนักงานสาธารณสุขจังหวัด สุพรรณบุรี	361,000	421,000	481,000	531,000	581,000	2,375,000
กิจกรรมย่อยที่ 1 ส่งเสริมความรู้ด้านการปลูกสมุนไพร				168,800	198,800	228,800	258,800	288,800	1,144,000
กิจกรรมย่อยที่ 2 พัฒนาแปลงปลูกสมุนไพรที่ได้มาตรฐาน				192,200	222,200	252,200	272,200	292,200	1,231,000
กิจกรรมหลักที่ 1.4 ทดสอบการใช้สูตรอาหารที่มีส่วนประกอบของพืช สมุนไพรในการเลี้ยงไก่ไข่ที่จังหวัดสุพรรณบุรี			สำนักงานปศุสัตว์จังหวัด สุพรรณบุรี	700,000	770,000	847,000	931,700	1,024,870	4,273,570
กิจกรรมย่อยที่ 1 ทดสอบการเลี้ยงไก่ไข่โดยใช้อาหารผสมสมุนไพร				195,700	215,270	236,797	260,477	286,524	1,194,768
กิจกรรมย่อยที่ 2 ผลิตอาหารไก่ไข่สำหรับใช้ทดสอบประสิทธิภาพในการเลี้ยง และการให้ผลผลิต				454,300	499,730	549,703	604,673	665,141	2,773,547
กิจกรรมย่อยที่ 3 การจัดเก็บข้อมูล วิเคราะห์และประมวลผล				50,000	55,000	60,500	66,550	73,205	305,255
กิจกรรมหลักที่ 1.5 สุพรรณบุรีเมืองสมุนไพรก้าวไกลอย่างยั่งยืน			สำนักงานสาธารณสุขจังหวัด สุพรรณบุรี/โรงพยาบาลอุ้มทอง	4,110,000	0	0	0	0	4,110,000
กิจกรรมย่อยที่ 1 จัดหาอุปกรณ์ในการผลิตยาสมุนไพร				4,110,000					4,110,000

บัญชีรายการชุดโครงการ				งบประมาณดำเนินการ (11)					
แผนงาน/โครงการสำคัญ	ยุทธศาสตร์ชาติ	แหล่ง งบประมาณ	หน่วยดำเนินการ (10)	2566	2567	2568	2569	2570	รวม
กิจกรรมหลักที่ 1.6 การพัฒนาอาหารและเครื่องดื่มจากพืชผักสมุนไพรพื้นบ้าน			มหาวิทยาลัยสวนดุสิต วิทยาเขตสุพรรณบุรี	1,500,000	1,500,000	1,500,000	1,500,000	1,500,000	7,500,000
กิจกรรมย่อยที่ 1 สํารวจข้อมูลพฤติกรรมและสขภาวะของชุมชน ข้อมูลพืชผักสมุนไพรพื้นบ้าน									
กิจกรรมย่อยที่ 2 การพัฒนาอาหารและเครื่องดื่มจากพืชผักสมุนไพรพื้นบ้าน									
กิจกรรมย่อยที่ 3 การถ่ายทอดองค์ความรู้ และพัฒนาความรู้และทักษะในการเรียนรู้									
กิจกรรมหลักที่ 1.7 พัฒนาระดับมาตรฐานผลิตภัณฑ์และแหล่งแปรรูปสมุนไพรกลางน้ำ			สำนักงานสาธารณสุขจังหวัดสุพรรณบุรี	2,965,000	3,335,000	3,705,000	4,075,000	4,519,000	18,599,000
กิจกรรมย่อยที่ 1 การจัดทำฐานข้อมูล ผู้ปลูก/ผู้จำหน่าย/พื้นที่ปลูก/แปรรูป/ปริมาณวัตถุดิบสมุนไพรที่โดมาตรฐานของจังหวัด				50,000	50,000	50,000	50,000	50,000	250,000
กิจกรรมย่อยที่ 2 ส่งเสริมการแปรรูปผลิตภัณฑ์สมุนไพรในโรงพยาบาลส่งเสริมสุขภาพตำบล				1,209,000	1,359,000	1,509,000	1,659,000	1,809,000	7,545,000
กิจกรรมย่อยที่ 3 พัฒนาผลิตภัณฑ์สมุนไพรเด่นของจังหวัด				580,000	600,000	620,000	640,000	660,000	3,100,000
กิจกรรมย่อยที่ 4 การพัฒนาโรงงานแปรรูปและผลิตภัณฑ์สมุนไพรผ่านการรับรองมาตรฐาน GMP				1,126,000	1,326,000	1,526,000	1,726,000	2,000,000	7,704,000
กิจกรรมหลักที่ 1.8 ศูนย์การเรียนรู้สวนสมุนไพรร่วมใจ วิถีไทย วิถีสุขภาพตามแนวทาง New Normal			ศูนย์การศึกษา อุทองทวารวดี มหาวิทยาลัยราชภัฏบ้านสมเด็จเจ้าพระยา	5,000,000	5,500,000	6,050,000	6,655,000	7,320,500	30,525,500
กิจกรรมย่อยที่ 1 ถ่ายทอดองค์ความรู้และการส่งเสริม ด้านการเพาะปลูกพืชสมุนไพร และพัฒนาองค์ความรู้ด้านสุขภาพ เพื่อนำไปสู่ความยั่งยืนของชุมชน				1,200,000	1,320,000	1,452,000	1,597,200	1,756,920	7,326,120
กิจกรรมย่อยที่ 2 ศูนย์การเรียนรู้และการส่งเสริม ด้านต้นแบบผลิตภัณฑ์สมุนไพรเพื่อการพาณิชย์				3,200,000	3,520,000	3,872,000	4,259,200	4,685,120	19,536,320
กิจกรรมย่อยที่ 3 ส่งเสริมการตลาดผลิตภัณฑ์สมุนไพรเพื่อการพาณิชย์				600,000	660,000	726,000	798,600	878,460	3,663,060
กิจกรรมหลักที่ 1.9 พัฒนาระดับมาตรฐานผลิตภัณฑ์และแหล่งแปรรูปสมุนไพรปลายน้ำ			สำนักงานสาธารณสุขจังหวัดสุพรรณบุรี	2,080,000	2,480,000	2,880,000	3,280,000	3,680,000	14,400,000
กิจกรรมย่อยที่ 1 ส่งเสริมการใช้สมุนไพรในสถานบริการภาครัฐ				2,080,000	2,480,000	2,880,000	3,280,000	3,680,000	14,400,000
แผนงานที่ 3 ส่งเสริมและพัฒนาตลาดสินค้าเกษตร/เกษตรแปรรูป/สินค้า OTOP/สินค้าแบรนด์ของจังหวัดสุพรรณบุรี และส่งเสริมกลุ่มธุรกิจ SMEs/Start Up/OTOP/วิสาหกิจชุมชน/กลุ่มธุรกิจเพื่อสังคม (SE) ด้วย BCG โมเดล									
งบพัฒนาจังหวัด (1 โครงการ)				17,942,550	28,377,618	13,941,916	12,416,731	12,883,455	85,562,270
โครงการที่ 1 โครงการส่งเสริมการจัดตั้งและพัฒนาตลาดสินค้าเกษตร สินค้าเกษตรแปรรูป และสินค้าแบรนด์ของจังหวัดสุพรรณบุรี	2	1	สำนักงานเกษตรและสหกรณ์จังหวัดสุพรรณบุรี	17,942,550	28,377,618	13,941,916	12,416,731	12,883,455	85,562,270
กิจกรรมหลักที่ 1.1 การจัดตั้งตลาดกลางสินค้าเกษตรของจังหวัดสุพรรณบุรี			สำนักงานเกษตรและสหกรณ์จังหวัดสุพรรณบุรี		10,030,000				10,030,000

บัญชีรายการชุดโครงการ				งบประมาณดำเนินการ (11)					
แผนงาน/โครงการสำคัญ	ยุทธศาสตร์ชาติ	แหล่ง งบประมาณ	หน่วยดำเนินการ (10)	2566	2567	2568	2569	2570	รวม
กิจกรรมย่อยที่ 1 จัดหมวกก่อสร้างอาคารตลาดกลางสินค้าเกษตร และติดตั้งอุปกรณ์ที่จำเป็น									
กิจกรรมหลักที่ 1.2 ส่งเสริมตลาดกึ่งกำกวมจังหวัดสุพรรณบุรี			สำนักงานประมงจังหวัดสุพรรณบุรี	1,011,300	1,112,430	1,223,673	1,346,040	1,480,644	6,174,088
กิจกรรมย่อยที่ 1 การพัฒนาเกษตรกรให้เป็นนักขายมืออาชีพ				33,300	36,630	40,293	44,322	48,755	203,300
กิจกรรมย่อยที่ 2 การส่งเสริมตลาดกึ่งกำกวมแม่เหล็ก				78,000	85,800	94,380	103,818	114,200	476,198
กิจกรรมย่อยที่ 3 การพัฒนาการตลาดกึ่งกำกวมภายในจังหวัด				650,000	715,000	786,500	865,150	951,665	3,968,315
กิจกรรมย่อยที่ 4 การพัฒนาการตลาดกึ่งกำกวมต่างจังหวัด				250,000	275,000	302,500	332,750	366,025	1,526,275
กิจกรรมหลักที่ 1.3 การประชาสัมพันธ์และส่งเสริมการบริโภคสินค้าเกษตรที่มีคุณภาพปลอดภัยของจังหวัดสุพรรณบุรี			สำนักงานเกษตรและสหกรณ์จังหวัดสุพรรณบุรี			1,970,000			1,970,000
กิจกรรมย่อยที่ 1 จัดงานส่งเสริมการบริโภคสินค้าเกษตร ภายในตลาดกลางสินค้าเกษตรของจังหวัดสุพรรณบุรี									
กิจกรรมย่อยที่ 2 การประชาสัมพันธ์ตลาดกลางสินค้าเกษตรของจังหวัดสุพรรณบุรี และเชิญชวนร้านค้าและผู้ซื้อเข้าร่วมกิจกรรม									
กิจกรรมหลักที่ 1.4 ส่งเสริมพัฒนาคุณภาพสินค้า OTOP สินค้ากลุ่มอาชีพ สินค้าเกษตรปลอดภัยและส่งเสริมการขายศูนย์แสดงและจำหน่ายสินค้า OTOP และส่งเสริมแบรนด์น้องเหน่อ จังหวัดสุพรรณบุรี			สำนักงานพัฒนาชุมชนจังหวัดสุพรรณบุรี	7,631,250	7,860,188	8,095,993	8,338,873	8,589,039	40,515,343
กิจกรรมย่อยที่ 1 ประชุมคณะกรรมการบริษัทประชารัฐรักสามัคคีจังหวัดสุพรรณบุรี (วิสาหกิจเพื่อสังคม) จำกัด				2,850	2,936	3,024	3,114	3,208	15,131
กิจกรรมย่อยที่ 2 ประชุมคณะกรรมการเครือข่าย OTOP จังหวัดสุพรรณบุรี				5,700	5,871	6,047	6,229	6,415	30,262
กิจกรรมย่อยที่ 3 ประชุมกลุ่มเป้าหมายผู้ผ่านโครงการส่งเสริมและพัฒนาคุณภาพสินค้าเกษตรปลอดภัยจังหวัดสุพรรณบุรี				5,700	5,871	6,047	6,229	6,415	30,262
กิจกรรมย่อยที่ 4 อบรมกลุ่มผู้ประกอบการ OTOP กลุ่มอาชีพ กลุ่มสัมมาชีพ กลุ่มผู้เงินกองทุนพัฒนาบทบาทสตรี กลุ่มเกษตรปลอดภัย และผู้สนใจการใช้แบรนด์น้องเหน่อ				1,932,000	1,989,960	2,049,659	2,111,149	2,174,483	10,257,250
กิจกรรมย่อยที่ 5 ส่งเสริมการขาย				660,000	679,800	700,194	721,200	742,836	3,504,030
กิจกรรมย่อยที่ 6 สนับสนุนวัสดุแบรนด์ "น้องเหน่อ"				5,025,000	5,175,750	5,331,023	5,490,953	5,655,682	26,678,407
กิจกรรมหลักที่ 1.5 ส่งเสริมและพัฒนาธุรกิจ SME/Start Up/OTOP และวิสาหกิจชุมชนจังหวัดสุพรรณบุรี			สำนักงานพัฒนาชุมชนจังหวัดสุพรรณบุรี	2,500,000	2,575,000	2,652,250	2,731,818	2,813,772	13,272,840
กิจกรรมย่อยที่ 1 ประชุมเชิงปฏิบัติการคณะกรรมการเครือข่ายองค์ความรู้ KBO (Knowledge - Based OTOP) จังหวัด ผู้ผลิต ผู้ประกอบการ OTOP และผู้เกี่ยวข้อง ในการส่งเสริมและพัฒนาผลิตภัณฑ์ การเพิ่มมูลค่าผลิตภัณฑ์ และการสร้างสรรค์นวัตกรรม									

บัญชีรายการชุดโครงการ				งบประมาณดำเนินการ (11)					
แผนงาน/โครงการสำคัญ	ยุทธศาสตร์ชาติ	แหล่ง งบประมาณ	หน่วยดำเนินการ (10)	2566	2567	2568	2569	2570	รวม
กิจกรรมย่อยที่ 2 การสนับสนุนการพัฒนาผลิตภัณฑ์ เป้าหมายจำนวน 70 กลุ่ม 70 ผลิตภัณฑ์ และกิจกรรมติดตามสนับสนุนการพัฒนาผลิตภัณฑ์ โดยคณะทำงานติดตามสนับสนุนการดำเนินงานโครงการพัฒนาผลิตภัณฑ์ OTOP โดยเครือข่ายองค์ความรู้ KBO จังหวัด (Knowledge - Based OTOP)									
กิจกรรมหลักที่ 1.6 โครงการพัฒนาตลาดสินค้าเกษตรปลอดภัยจังหวัดสุพรรณบุรี			สำนักงานพาณิชย์จังหวัดสุพรรณบุรี	6,800,000	6,800,000				13,600,000
กิจกรรมย่อยที่ 1 ปีงบประมาณ พ.ศ.2566 จัดงานแสดงและจำหน่ายสินค้าในห้างสรรพสินค้าหรือพื้นที่ที่มีศักยภาพในพื้นที่ภาคตะวันออกเฉียงเหนือ 1 ครั้ง และภาคเหนือ 1 ครั้ง รวมจำนวน 2 ครั้ง									
กิจกรรมย่อยที่ 2 ปีงบประมาณ พ.ศ.2567 จัดงานแสดงและจำหน่ายสินค้าในห้างสรรพสินค้าหรือพื้นที่ที่มีศักยภาพในพื้นที่ภาคตะวันออกเฉียงเหนือ 1 ครั้ง และภาคใต้ 1 ครั้ง รวมจำนวน 2 ครั้ง									
แผนงานที่ 4 การพัฒนาโครงสร้างพื้นฐานเพื่อสนับสนุนการพัฒนาสินค้าเกษตร และเกษตรอุตสาหกรรม									
งบพัฒนาจังหวัด(1 โครงการ)				9,990,000	9,990,000	9,990,000	9,990,000	9,990,000	49,950,000
โครงการที่ 1 พัฒนาโครงสร้างพื้นฐานเพื่อรองรับภาคเกษตรกรรม	2	1	แขวงทางหลวงชนบทสุพรรณบุรี	9,990,000	9,990,000	9,990,000	9,990,000	9,990,000	49,950,000
กิจกรรมหลักที่ 1.1 ปรับปรุงถนนลาดยางแอสฟัลติกคอนกรีต				9,990,000	9,990,000	9,990,000	9,990,000	9,990,000	49,950,000
งบกระทรวง/กรม (2 โครงการ)				2,071,157,400	2,302,870,000	1,804,954,000	1,110,844,000	771,084,000	8,060,909,400
โครงการที่ 1 พัฒนาและเพิ่มประสิทธิภาพงานระบบชลประทาน	2	2	โครงการชลประทานในพื้นที่	1,427,157,400	1,637,870,000	1,129,954,000	465,844,000	188,084,000	4,848,909,400
กิจกรรมย่อยที่ 1 พัฒนาแหล่งน้ำเพิ่มพื้นที่ชลประทาน									
กิจกรรมย่อยที่ 2 ซ่อมแซมและปรับปรุงระบบชลประทาน									
โครงการที่ 2 สร้างพื้นฐานเพื่อเพิ่มประสิทธิภาพการขนส่งภาคเกษตรกรรม อุตสาหกรรม พาณิชยกรรม	2	2	แขวงทางหลวงชนบทสุพรรณบุรี	644,000,000	665,000,000	675,000,000	645,000,000	583,000,000	3,212,000,000
กิจกรรมย่อยที่ 1 กิจกรรมยกระดับมาตรฐาน				130,000,000	150,000,000	150,000,000	160,000,000	150,000,000	740,000,000
กิจกรรมย่อยที่ 2 ก่อสร้างสะพาน/อาคารระบายน้ำ				50,000,000	50,000,000	40,000,000	50,000,000	50,000,000	240,000,000
กิจกรรมย่อยที่ 3 กิจกรรมซ่อมบำรุงตามกำหนดเวลาทางและสะพาน				350,000,000	350,000,000	350,000,000	300,000,000	250,000,000	1,600,000,000
กิจกรรมย่อยที่ 4 กิจกรรมอำนวยความสะดวกและแก้ไขจุดเสี่ยงอันตราย				60,000,000	60,000,000	60,000,000	60,000,000	60,000,000	300,000,000
กิจกรรมย่อยที่ 5 กิจกรรมซ่อมบำรุงปกติทางและสะพาน				24,000,000	25,000,000	25,000,000	25,000,000	23,000,000	122,000,000
กิจกรรมย่อยที่ 6 กิจกรรมซ่อมฉุกเฉิน พื้นฟู กรณีเกิดภัยพิบัติ				30,000,000	30,000,000	50,000,000	50,000,000	50,000,000	210,000,000

บัญชีรายการชุดโครงการ				งบประมาณดำเนินการ (11)					
แผนงาน/โครงการสำคัญ	ยุทธศาสตร์ชาติ	แหล่ง งบประมาณ	หน่วยดำเนินการ (10)	2566	2567	2568	2569	2570	รวม
งบองค์กรปกครองส่วนท้องถิ่น (1 โครงการ)				760,303,674	185,511,900	187,841,690	206,419,859	223,285,845	1,563,362,968
โครงการที่ 1 พัฒนาโครงสร้างพื้นฐานเพื่อรองรับภาคเกษตรกรรม				760,303,674	185,511,900	187,841,690	206,419,859	223,285,845	1,563,362,968
กิจกรรมหลักที่ 1.1 พัฒนาโครงสร้างพื้นฐานเพื่อการเกษตร				760,303,674	185,511,900	187,841,690	206,419,859	223,285,845	1,563,362,968
1. อำเภอเดิมบางนางบวช									
กิจกรรมย่อยที่ 1 ก่อสร้างถนนแอสฟัลต์ติกคอนกรีต บ้านคั่นคลองหมู่ที่ 1 ตำบลวังศรีราช ถนนสายคั่นคลองระบายน้ำฝั่งซ้าย			องค์การบริหารส่วนตำบลป่าสะแก	9,900,000					9,900,000
กิจกรรมย่อยที่ 2 ก่อสร้างถนนแอสฟัลต์ติกคอนกรีต บ้านดอนมะเกลือ หมู่ที่ 3 ตำบลป่าสะแก			องค์การบริหารส่วนตำบลป่าสะแก	9,900,000					9,900,000
กิจกรรมย่อยที่ 3 ก่อสร้างถนนแอสฟัลต์ติกคอนกรีต บ้านวัดขวาง หมู่ที่ 5 ตำบลป่าสะแก			องค์การบริหารส่วนตำบลป่าสะแก	9,900,000					9,900,000
กิจกรรมย่อยที่ 4 เสริมผิวจราจรแอสฟัลต์ติกคอนกรีต บ้านท่าข้าม หมู่ที่ 7 ตำบลหัวนา อำเภอเดิมบางนางบวช จังหวัดสุพรรณบุรี			องค์การบริหารส่วนตำบลหัวนา	9,490,000					9,490,000
กิจกรรมย่อยที่ 5 ก่อสร้างถนนแอสฟัลต์ติกคอนกรีต หมู่ที่ 7 ตำบลหนองกระทุ่ม อำเภอเดิมบางนางบวช จังหวัดสุพรรณบุรี			เทศบาลตำบลหนองกระทุ่ม	9,966,000					9,966,000
กิจกรรมย่อยที่ 6 ก่อสร้างถนนแอสฟัลต์ติกคอนกรีต หมู่ที่ 8 ถึง หมู่ที่ 5 ตำบลโคกช้าง			ตำบลโคกช้าง	9,970,000					9,970,000
กิจกรรมย่อยที่ 7 ขุดลอกวัชพืชกีดขวางทางน้ำและส่วนที่ตื้นเขิน หมู่ที่ 1,4,7 ตำบลปากน้ำ			เทศบาลตำบลปากน้ำ	500,000	500,000	500,000	500,000	500,000	2,500,000
กิจกรรมย่อยที่ 8 ขุดลอกวัชพืชกีดขวางทางน้ำและส่วนที่ตื้นเขินคลองตาดัง หมู่ที่ 2 ตำบลปากน้ำ			เทศบาลตำบลปากน้ำ	500,000	500,000	500,000	500,000	500,000	2,500,000
กิจกรรมย่อยที่ 9 ขุดลอกวัชพืชกีดขวางทางน้ำและส่วนที่ตื้นเขินคลองส่ง-ระบายน้ำเพื่อการเกษตรจากบริเวณถนนลาดยางสายใหม่บึงฉวาก หมู่ที่ 2 ตำบลปากน้ำ			เทศบาลตำบลปากน้ำ	500,000	500,000	500,000	500,000	500,000	2,500,000
กิจกรรมย่อยที่ 10 ขุดลอกวัชพืชกีดขวางทางน้ำและส่วนที่ตื้นเขินคลอง 4 จากบริเวณถนนคอนกรีตเดิม หมู่ที่ 7 ตำบลปากน้ำ			เทศบาลตำบลปากน้ำ	500,000	500,000	500,000	500,000	500,000	2,500,000
กิจกรรมย่อยที่ 11 ขุดลอกวัชพืชกีดขวางทางน้ำและส่วนที่ตื้นเขินคลองแสมสาร จากช่วงบริเวณถนนทางหลวงหมายเลข 340 ถึงคลองถ้ำเข้ หมู่ที่ 7 ตำบลปากน้ำ			เทศบาลตำบลปากน้ำ	500,000	500,000	500,000	500,000	500,000	2,500,000
กิจกรรมย่อยที่ 12 ขุดลอกดินตะกอนพร้อมฝายทดน้ำและระบบธนาคารน้ำใต้ดิน ห้วยแรด-หนองถ้ำ หมู่ที่ 11 บ้านท่าเตียน ตำบลเดิมบาง			เทศบาลตำบลเดิมบาง	50,000,000	55,000,000	60,500,000	66,550,000	73,205,000	305,255,000
กิจกรรมย่อยที่ 13 ขุดลอกดินตะกอนพร้อมระบบธนาคารน้ำใต้ดินหนองหวาย หมู่ที่ 11 บ้านท่าเตียน ตำบลเดิมบาง			เทศบาลตำบลเดิมบาง	20,000,000	22,000,000	24,200,000	26,620,000	29,282,000	122,102,000
กิจกรรมย่อยที่ 14 ขุดลอกดินตะกอนพร้อมระบบธนาคารน้ำใต้ดินหนองหล่มใหญ่ หมู่ที่ 8 บ้านหนองหล่ม ตำบลเดิมบาง			เทศบาลตำบลเดิมบาง	3,000,000	3,300,000	3,630,000	3,993,000	4,392,300	18,315,300

บัญชีรายการชุดโครงการ				งบประมาณดำเนินการ (11)					
แผนงาน/โครงการสำคัญ	ยุทธศาสตร์ชาติ	แหล่ง งบประมาณ	หน่วยดำเนินการ (10)	2566	2567	2568	2569	2570	รวม
กิจกรรมย่อยที่ 15 ชุดลอกดินตะกอนพร้อมระบบธนาคารน้ำใต้ดินหนองหล่มใหญ่ หมู่ที่ 8 บ้านหนองหล่ม ตำบลเดิมบาง			เทศบาลตำบลเดิมบาง	3,000,000	3,300,000	3,630,000	3,993,000	4,392,300	18,315,300
กิจกรรมย่อยที่ 16 ชุดลอกดินตะกอนพร้อมระบบธนาคารน้ำใต้ดิน หนองไถล หมู่ที่ 8 บ้านหนองหล่ม ตำบลเดิมบาง			เทศบาลตำบลเดิมบาง	1,500,000	1,650,000	1,815,000	1,996,500	2,196,150	9,157,650
กิจกรรมย่อยที่ 17 ชุดลอกดินตะกอนดินโคลงแดง หมู่ที่ 11 บ้านท่าเตียน ตำบลเดิมบาง			เทศบาลตำบลเดิมบาง	500,000	550,000	605,000	665,500	732,050	3,052,550
กิจกรรมย่อยที่ 18 ซ่อมแซมคันกั้นน้ำพร้อมบดทับ หมู่ที่ 2 ถึง หมู่ที่ 6 ตำบลโคกช้าง			องค์การบริหารส่วนตำบลโคกช้าง	475,000	522,500	574,750	632,225	695,448	2,899,923
กิจกรรมย่อยที่ 19 ชุดลอกดินตะกอนพร้อมกำจัดวัชพืชเปิดทางน้ำ หมู่ที่ 2 ถึง หมู่ที่ 6 ตำบลโคกช้าง			องค์การบริหารส่วนตำบลโคกช้าง	367,000	403,700	444,070	488,477	537,325	2,240,572
กิจกรรมย่อยที่ 20 ชุดลอกดินตะกอนพร้อมกำจัดวัชพืชเปิดทางน้ำ หมู่ที่ 9 ถึง หมู่ที่ 4 ตำบลโคกช้าง			องค์การบริหารส่วนตำบลโคกช้าง	281,000	309,100	340,010	374,011	411,412	1,715,533
กิจกรรมย่อยที่ 21 ชุดลอกดินตะกอนพร้อมกำจัดวัชพืชเปิดทางน้ำ หมู่ที่ 3 ถึง หมู่ที่ 6 ตำบลโคกช้าง			องค์การบริหารส่วนตำบลโคกช้าง	160,000	176,000	193,600	212,960	234,256	976,816
กิจกรรมย่อยที่ 22 ชุดลอกดินตะกอนพร้อมกำจัดวัชพืชเปิดทางน้ำ หมู่ที่ 4 ถึง หมู่ที่ 5 ตำบลโคกช้าง			องค์การบริหารส่วนตำบลโคกช้าง	312,000	343,200	377,520	415,272	456,799	1,904,791
กิจกรรมย่อยที่ 23 ชุดลอกดินตะกอนพร้อมกำจัดวัชพืชเปิดทางน้ำ หมู่ที่ 5 ถึง หมู่ที่ 6 ตำบลโคกช้าง			องค์การบริหารส่วนตำบลโคกช้าง	409,000	449,900	494,890	544,379	598,817	2,496,986
กิจกรรมย่อยที่ 24 ชุดลอกดินตะกอนพร้อมกำจัดวัชพืชเปิดทางน้ำ หมู่ที่ 2 ถึง หมู่ที่ 5 ตำบลโคกช้าง			องค์การบริหารส่วนตำบลโคกช้าง	359,000	394,900	434,390	477,829	525,612	2,191,731
กิจกรรมย่อยที่ 25 ก่อสร้างถนนแอสฟัลต์ติกคอนกรีต บ้านคันคลอง หมู่ที่ 1 ตำบลวังศรีราช ถนนสายคันคลองระบายน้ำฝั่งซ้าย			องค์การบริหารส่วนตำบลป่าสะแก	9,900,000	10,890,000	11,979,000	13,176,900	14,494,590	60,440,490
กิจกรรมย่อยที่ 26 ก่อสร้างถนนแอสฟัลต์ติกคอนกรีต บ้านดอนมะเกลือ หมู่ที่ 3 ตำบลป่าสะแก			องค์การบริหารส่วนตำบลป่าสะแก	9,900,000	10,890,000	11,979,000	13,176,900	14,494,590	60,440,490
กิจกรรมย่อยที่ 27 ก่อสร้างถนนแอสฟัลต์ติกคอนกรีต บ้านวัดขวาง หมู่ที่ 5 ตำบลป่าสะแก			องค์การบริหารส่วนตำบลป่าสะแก	9,900,000	10,890,000	11,979,000	13,176,900	14,494,590	60,440,490
กิจกรรมย่อยที่ 28 เสริมผิวจราจรแอสฟัลต์ติกคอนกรีต บ้านท่าข้าม หมู่ที่ 7 ตำบลหัวนา อำเภอเดิมบางนางบวช จังหวัดสุพรรณบุรี			องค์การบริหารส่วนตำบลหัวนา	9,490,000	10,439,000	11,482,900	12,631,190	13,894,309	57,937,399
กิจกรรมย่อยที่ 29 ก่อสร้างถนนแอสฟัลต์ติกคอนกรีต หมู่ที่ 7 ตำบลหนองกระทุ่ม อำเภอเดิมบางนางบวช จังหวัดสุพรรณบุรี			เทศบาลตำบลหนองกระทุ่ม	9,966,000	10,962,600	12,058,860	13,264,746	14,591,221	60,843,427
กิจกรรมย่อยที่ 30 ก่อสร้างถนนแอสฟัลต์ติกคอนกรีต หมู่ที่ 8 ถึง หมู่ที่ 5 ตำบลโคกช้าง			องค์การบริหารส่วนตำบลโคกช้าง	9,970,000	10,967,000	12,063,700	13,270,070	14,597,077	60,867,847
2. อำเภอด่านช้าง									
กิจกรรมย่อยที่ 31 ก่อสร้างถนนคอนกรีตเสริมเหล็ก น้ำล้นผ่าน หมู่ที่ 4 บ้านละว้าวังควาย			องค์การบริหารส่วนตำบลวังยาว	19,811,000					19,811,000
กิจกรรมย่อยที่ 32 ก่อสร้างถนนคอนกรีตเสริมเหล็ก หมู่ที่ 4 บ้านดงรัง			องค์การบริหารส่วนตำบลวังคัน	1,200,000					1,200,000

บัญชีรายการชุดโครงการ				งบประมาณดำเนินการ (11)					
แผนงาน/โครงการสำคัญ	ยุทธศาสตร์ชาติ	แหล่ง งบประมาณ	หน่วยดำเนินการ (10)	2566	2567	2568	2569	2570	รวม
กิจกรรมย่อยที่ 33 ก่อสร้างฝายเก็บกักน้ำบ้านหนองแกสามหนอง หมู่ที่ 4 ตำบลหนองมะค่าโมง			องค์การบริหารส่วนตำบลหนองมะค่าโมง	-	-	-	1,000,000	-	1,000,000
กิจกรรมย่อยที่ 34 ก่อสร้างฝายกักเก็บน้ำ หมู่ที่ 4 ตำบลหนองมะค่าโมง จุดบ้านนางกิมลี กาทักดี			องค์การบริหารส่วนตำบลหนองมะค่าโมง	-	-	-	1,000,000	-	1,000,000
กิจกรรมย่อยที่ 35 ก่อสร้างฝายกักเก็บน้ำ หมู่ที่ 12 ตำบลหนองมะค่าโมง			องค์การบริหารส่วนตำบลหนองมะค่าโมง	-	1,000,000	-	-	-	1,000,000
กิจกรรมย่อยที่ 36 ก่อสร้างถนน คสล. หมู่ที่ 1 สายวัดหนองมะค่าโมง - บ้านนายสมนึก เมฆฉาย			องค์การบริหารส่วนตำบลหนองมะค่าโมง	-	-	960,000	960,000	960,000	2,880,000
กิจกรรมย่อยที่ 37 ก่อสร้างถนนลาดยาง หมู่ที่ 2 บ้ายพู่ช้อย ต่อกจากถนนลาดยางเดิม ถึงทางหลวงหมายเลข 333 บ้านดงรัง ตำบลวังคัน			องค์การบริหารส่วนตำบลหนองมะค่าโมง	-	-	-	3,000,000	3,300,000	6,300,000
กิจกรรมย่อยที่ 38 ปรับปรุงถนนลูกรัง (ยกระดับ) หมู่ที่ 2 บ้านหนองยายเงิน			องค์การบริหารส่วนตำบลวังคัน	4,000,000	-	-	-	-	4,000,000
กิจกรรมย่อยที่ 39 ปรับปรุงถนนลูกรัง (ยกระดับ) หมู่ที่ 7 บ้านทุ่งใหญ่ (คุ้มหนองหอย)			องค์การบริหารส่วนตำบลวังคัน	5,000,000	-	-	-	-	5,000,000
กิจกรรมย่อยที่ 40 ก่อสร้างถนนลาดยางแอสฟัลติกคอนกรีต หมู่ที่ 5 บ้านทุ่งกว้าง			องค์การบริหารส่วนตำบลวังคัน	4,000,000	-	-	-	-	4,000,000
กิจกรรมย่อยที่ 41 ก่อสร้างถนนคอนกรีตเสริมเหล็ก หมู่ที่ 1 บ้านวังคัน			องค์การบริหารส่วนตำบลวังคัน	-	4,800,000	-	-	-	4,800,000
กิจกรรมย่อยที่ 42 ก่อสร้างถนนคอนกรีตเสริมเหล็ก หมู่ที่ 4 บ้านดงรัง			องค์การบริหารส่วนตำบลวังคัน	-	3,120,000	-	-	-	3,120,000
กิจกรรมย่อยที่ 43 ก่อสร้างถนนคอนกรีตเสริมเหล็ก หมู่ที่ 6 บ้านนุ่งยาง			องค์การบริหารส่วนตำบลวังคัน	-	2,184,000	-	-	-	2,184,000
กิจกรรมย่อยที่ 44 ปรับปรุงผิวจราจรคอนกรีตเสริมเหล็กเป็นผิวจราจรแอสฟัลติกคอนกรีต หมู่ที่ 3 บ้านทับผึ้งน้อย			องค์การบริหารส่วนตำบลวังคัน	-	-	1,800,000	-	-	1,800,000
กิจกรรมย่อยที่ 45 ปรับปรุงผิวจราจรคอนกรีตเสริมเหล็กเป็นผิวจราจรแอสฟัลติกคอนกรีต หมู่ที่ 11 บ้านฝั่งหลวง			องค์การบริหารส่วนตำบลวังคัน	-	-	1,500,000	-	-	1,500,000
กิจกรรมย่อยที่ 46 ก่อสร้างถนนลาดยางแอสฟัลติกคอนกรีต สายบ้านโป่งคอม-สุดเขตหมู่ที่ 7 บ้านโป่งคอม			องค์การบริหารส่วนตำบลด่านช้าง	10,000,000	10,000,000	10,000,000	10,000,000	10,000,000	50,000,000
กิจกรรมย่อยที่ 47 ก่อสร้างถนนคอนกรีตเสริมเหล็ก หมู่ที่ 1 ตำบลวังยาว บริเวณเริ่มต้นจากถนนลาดยางสายบ้านกล้วย-ป่าผาก ถึงบริเวณถนนคอนกรีตเดิม			องค์การบริหารส่วนตำบลวังยาว	350,000	350,000	350,000	350,000	350,000	1,750,000
กิจกรรมย่อยที่ 48 ก่อสร้างถนนคอนกรีตเสริมเหล็ก หมู่ที่ 4 บริเวณบ้านละว้าวังควายไปเขาแหลม			องค์การบริหารส่วนตำบลวังยาว	950,000	950,000	950,000	950,000	950,000	4,750,000
กิจกรรมย่อยที่ 49 ก่อสร้างถนนคอนกรีตเสริมเหล็ก หมู่ที่ 7 บริเวณถนนคอนกรีตเดิมหน้าวัด ม่วงชะ ถึงบริเวณไร่นายบุญส่ง ใจดี			องค์การบริหารส่วนตำบลวังยาว	250,000	250,000	250,000	250,000	250,000	1,250,000
กิจกรรมย่อยที่ 50 ก่อสร้างถนนคอนกรีตเสริมเหล็ก หมู่ที่ 8 บริเวณไร่นายประจักษ์ พิมพ์พันธ์			องค์การบริหารส่วนตำบลวังยาว	500,000	500,000	500,000	500,000	500,000	2,500,000
กิจกรรมย่อยที่ 51 ก่อสร้างถนนคอนกรีตเสริมเหล็ก หมู่ที่ 8 บริเวณไร่นายยงยุทธ แสนคำ ถึงฝายหน้าบ้านนายประจักษ์ พิมพ์พันธ์			องค์การบริหารส่วนตำบลวังยาว	250,000	250,000	250,000	250,000	250,000	1,250,000
3. อำเภอสองพี่น้อง									

บัญชีรายการชุดโครงการ				งบประมาณดำเนินการ (11)					
แผนงาน/โครงการสำคัญ	ยุทธศาสตร์ชาติ	แหล่ง งบประมาณ	หน่วยดำเนินการ (10)	2566	2567	2568	2569	2570	รวม
กิจกรรมย่อยที่ 52 ปรับปรุงถนนหินคลุก เป็นถนนลาดยางแอสฟัลท์ติก คอนกรีต หมู่ที่ 7 ตำบลบางตาเถร			องค์การบริหารส่วนตำบล บางตาเถร	7,000,000					7,000,000
กิจกรรมย่อยที่ 53 ปรับปรุงถนนเดิมเป็น ถนนคอนกรีตเสริมเหล็ก (คสล.) หมู่ที่ 6 ตำบลหนองป่อ			องค์การบริหารส่วนตำบล หนองป่อ	3,200,000					3,200,000
กิจกรรมย่อยที่ 54 ปรับปรุงถนนเดิมเป็นถนนลาดยางแอสฟัลท์ติก คอนกรีต หมู่ที่ 4 ตำบลบ่อสุพรรณ			องค์การบริหารส่วนตำบล บ่อสุพรรณ	6,100,000					6,100,000
กิจกรรมย่อยที่ 55 ปรับปรุงคันกันน้ำ หมู่ที่ 1 ถึงหมู่ที่ 4 ตำบลดอนมะนาว			องค์การบริหารส่วนตำบล ดอนมะนาว	3,000,000					3,000,000
4. อำเภอดอนเจดีย์									
กิจกรรมย่อยที่ 56 พัฒนาโครงสร้างพื้นฐานเพื่อการเกษตร			องค์การบริหารส่วนตำบล สระกระโจม องค์การบริหารส่วนตำบล ทะเลบก	4,949,400					4,949,400
กิจกรรมย่อยที่ 57 ก่อสร้างถนนคอนกรีตเสริมเหล็ก หมู่ที่ 8 ตำบลสระกระโจม อำเภอดอนเจดีย์ จังหวัดสุพรรณบุรี			องค์การบริหารส่วนตำบล สระกระโจม	1,147,400					1,147,400
กิจกรรมย่อยที่ 58 ซ่อมแซมถนนลงหินคลุก หมู่ที่ 2 ตำบลทะเลบก อำเภอดอนเจดีย์ จังหวัดสุพรรณบุรี			องค์การบริหารส่วนตำบล ทะเลบก	381,000					381,000
กิจกรรมย่อยที่ 59 ซ่อมแซมถนนลงหินคลุก หมู่ที่ 2 ตำบลทะเลบก อำเภอดอนเจดีย์ จังหวัดสุพรรณบุรี			องค์การบริหารส่วนตำบล ทะเลบก	112,000					112,000
กิจกรรมย่อยที่ 60 ซ่อมแซมถนนลงหินคลุก หมู่ที่ 1 ตำบลสระกระโจม อำเภอดอนเจดีย์ จังหวัดสุพรรณบุรี			องค์การบริหารส่วนตำบล สระกระโจม	147,000					147,000
กิจกรรมย่อยที่ 61 ซ่อมแซมถนนลงหินคลุก หมู่ที่ 2 ตำบลสระกระโจม อำเภอดอนเจดีย์ จังหวัดสุพรรณบุรี			องค์การบริหารส่วนตำบล สระกระโจม	219,000					219,000
กิจกรรมย่อยที่ 62 ซ่อมแซมถนนลงหินคลุก หมู่ที่ 2 ตำบลสระกระโจม อำเภอดอนเจดีย์ จังหวัดสุพรรณบุรี			องค์การบริหารส่วนตำบล สระกระโจม	271,000					271,000
กิจกรรมย่อยที่ 63 ซ่อมแซมถนนลงหินคลุก หมู่ที่ 2 ตำบลสระกระโจม อำเภอดอนเจดีย์ จังหวัดสุพรรณบุรี			องค์การบริหารส่วนตำบล สระกระโจม	34,000					34,000
กิจกรรมย่อยที่ 64 ซ่อมแซมถนนลงหินคลุก หมู่ที่ 3 ตำบลสระกระโจม อำเภอดอนเจดีย์ จังหวัดสุพรรณบุรี			องค์การบริหารส่วนตำบล สระกระโจม	164,000					164,000
กิจกรรมย่อยที่ 65 ซ่อมแซมถนนลงหินคลุก หมู่ที่ 3 ตำบลสระกระโจม อำเภอดอนเจดีย์ จังหวัดสุพรรณบุรี			องค์การบริหารส่วนตำบล สระกระโจม	135,000					135,000
กิจกรรมย่อยที่ 66 ซ่อมแซมถนนลงหินคลุก หมู่ที่ 3 ตำบลสระกระโจม อำเภอดอนเจดีย์ จังหวัดสุพรรณบุรี			องค์การบริหารส่วนตำบล สระกระโจม	92,000					92,000
กิจกรรมย่อยที่ 67 ซ่อมแซมถนนลงหินคลุก หมู่ที่ 3 ตำบลสระกระโจม อำเภอดอนเจดีย์ จังหวัดสุพรรณบุรี			องค์การบริหารส่วนตำบล สระกระโจม	80,000					80,000

บัญชีรายการชุดโครงการ				งบประมาณดำเนินการ (11)					
แผนงาน/โครงการสำคัญ	ยุทธศาสตร์ชาติ	แหล่ง งบประมาณ	หน่วยดำเนินการ (10)	2566	2567	2568	2569	2570	รวม
กิจกรรมย่อยที่ 68 ซ่อมแซมถนนลงหินคลุก หมู่ที่ 3 ตำบล สระกระโจม อำเภอดอนเจดีย์ จังหวัดสุพรรณบุรี			องค์การบริหารส่วนตำบล สระกระโจม	209,000					209,000
กิจกรรมย่อยที่ 69 ซ่อมแซมถนนลงหินคลุก หมู่ที่ 4 ตำบล สระกระโจม อำเภอดอนเจดีย์ จังหวัดสุพรรณบุรี			องค์การบริหารส่วนตำบล สระกระโจม	480,000					480,000
กิจกรรมย่อยที่ 70 ซ่อมแซมถนนลงหินคลุก หมู่ที่ 6 ตำบล สระกระโจม อำเภอดอนเจดีย์ จังหวัดสุพรรณบุรี			องค์การบริหารส่วนตำบล สระกระโจม	221,000					221,000
กิจกรรมย่อยที่ 71 ซ่อมแซมถนนลงหินคลุก หมู่ที่ 4 ตำบล สระกระโจม อำเภอดอนเจดีย์ จังหวัดสุพรรณบุรี			องค์การบริหารส่วนตำบล สระกระโจม	195,000					195,000
กิจกรรมย่อยที่ 72 ซ่อมแซมถนนลงหินคลุก หมู่ที่ 7 ตำบล สระกระโจม อำเภอดอนเจดีย์ จังหวัดสุพรรณบุรี			องค์การบริหารส่วนตำบล สระกระโจม	361,000					361,000
กิจกรรมย่อยที่ 73 ซ่อมแซมถนนลงหินคลุก หมู่ที่ 7 ตำบล สระกระโจม อำเภอดอนเจดีย์ จังหวัดสุพรรณบุรี			องค์การบริหารส่วนตำบล สระกระโจม	135,000					135,000
กิจกรรมย่อยที่ 74 ซ่อมแซมถนนลงหินคลุก หมู่ที่ 8 ตำบล สระกระโจม อำเภอดอนเจดีย์ จังหวัดสุพรรณบุรี			องค์การบริหารส่วนตำบล สระกระโจม	377,000					377,000
กิจกรรมย่อยที่ 75 ซ่อมแซมถนนลงหินคลุก หมู่ที่ 7 ตำบล สระกระโจม อำเภอดอนเจดีย์ จังหวัดสุพรรณบุรี			องค์การบริหารส่วนตำบล สระกระโจม	199,000					199,000
5. อำเภออุทุมพรพิสัย									
กิจกรรมย่อยที่ 76 ก่อสร้างถนนลาดยาง หมู่ที่ 8 บ้านใหม่พานิช ตำบลเจดีย์ อำเภออุทุมพรพิสัย (เริ่มจากบริเวณคั่นคลองชลประทาน ถึงบริเวณ ถนนลาดยางบ้านหัวทำนบ ตำบลบ้านดอน)			เทศบาลตำบลเจดีย์	4,357,400					4,357,400
กิจกรรมย่อยที่ 77 ก่อสร้างถนนลาดยาง หมู่ที่ 4 บ้านดอนสามสิบ ถึงหมู่ที่ 7 บ้านโคกยายเกตุ ตำบลเจดีย์ อำเภออุทุมพรพิสัย (เริ่มจากถนนมาลัย แมน 321 ถึงบริเวณสะพานข้ามคลองระบายน้ำใหญ่สามชุก 1 ท้าว)			เทศบาลตำบลเจดีย์	10,366,900					10,366,900
กิจกรรมย่อยที่ 78 ก่อสร้างถนนลาดยาง หมู่ที่ 8 ตำบลเจดีย์ อำเภออุทุมพร พิสัย (บ้านใหม่พานิช เริ่มจากบริเวณนาทางขวัญใจ แพอากูล ถึง			เทศบาลตำบลเจดีย์	2,205,900					2,205,900
กิจกรรมย่อยที่ 79 ก่อสร้างถนนลาดยางผิวจราจรแบบแอสฟัลติกคอนกรีต ถนน เลียบบดลอง มอ. หมู่ที่ 8,9 ตำบลหนองไธ้ อำเภออุทุมพรพิสัย			องค์การบริหารส่วนตำบล หนองไธ้	1,025,000					1,025,000
กิจกรรมย่อยที่ 80 ก่อสร้างถนนลาดยางผิวจราจรแบบแอสฟัลติกคอนกรีต หมู่ที่ 9 ,12 ตำบลหนองไธ้ อำเภออุทุมพรพิสัย (จากบ้านนายพลโทชิต อ่อนอินทร์ ถึงถนนลาดยางบ้านหนองแห่น - หนองกระทิง หมู่ที่ 9, 12 ตำบล หนองไธ้)			องค์การบริหารส่วนตำบล หนองไธ้	2,580,000					2,580,000
กิจกรรมย่อยที่ 81 ก่อสร้างถนนลาดยางผิวจราจรแบบแอสฟัลติกคอนกรีต หมู่ที่ 5 ,12 ตำบลหนองไธ้ อำเภออุทุมพรพิสัย (จากถนนคอนกรีตใน หมู่บ้าน หมู่ที่ 5 ถึงเขตติดต่อ หมู่ที่ 12 ตำบลหนองไธ้)			องค์การบริหารส่วนตำบล หนองไธ้	4,299,000					4,299,000

บัญชีรายการชุดโครงการ				งบประมาณดำเนินการ (11)					
แผนงาน/โครงการสำคัญ	ยุทธศาสตร์ชาติ	แหล่ง งบประมาณ	หน่วยดำเนินการ (10)	2566	2567	2568	2569	2570	รวม
กิจกรรมย่อยที่ 82 ก่อสร้างถนนลาดยางผิวจราจรแบบแอสฟัลต์ติกคอนกรีต หมู่ที่ 13 ตำบลหนองไธสง อำเภออุททอง จังหวัดสุพรรณบุรี (จากถนนทางหลวงหมายเลข 3472 ถึงลำห้วยหิน ขอยพาร์มไม้)			องค์การบริหารส่วนตำบลหนองไธสง	2,230,000					2,230,000
กิจกรรมย่อยที่ 83 ก่อสร้างถนนลาดยางผิวจราจรแบบแอสฟัลต์ติกคอนกรีต หมู่ที่ 5 , 3 , 12 ตำบลหนองไธสง อำเภออุททอง จังหวัดสุพรรณบุรี (จากที่ดินนายขนาด อาจคงหาญ ถึงลาดยางสายบ้านคอกวัว – รางพยอม)			องค์การบริหารส่วนตำบลหนองไธสง	3,095,000					3,095,000
กิจกรรมย่อยที่ 84 ก่อสร้างถนนลาดยางผิวจราจรแบบแอสฟัลต์ติกคอนกรีต หมู่ที่ 3 ตำบลหนองไธสง อำเภออุททอง จังหวัดสุพรรณบุรี (จากถนนคอนกรีตเดิม ถึงถนนลาดยางบ้านคอกวัว รางพยอม หมู่ที่ 3 ตำบลหนองไธสง)			องค์การบริหารส่วนตำบลหนองไธสง	2,263,000					2,263,000
กิจกรรมย่อยที่ 85 ก่อสร้างถนนลาดยางผิวจราจรแบบแอสฟัลต์ติกคอนกรีต หมู่ที่ 13 ตำบลหนองไธสง อำเภออุททอง จังหวัดสุพรรณบุรี (จากถนนทางหลวงหมายเลข 3472 ถึงลำห้วยหิน หมู่ที่ 13 ตำบลหนองไธสง)			องค์การบริหารส่วนตำบลหนองไธสง	1,477,000					1,477,000
กิจกรรมย่อยที่ 86 ปรับปรุงถนนลูกรังเป็นถนนแอสฟัลต์ติกคอนกรีต หมู่ที่ 5 ตำบลดอนมะเกลือ อำเภออุททอง จังหวัดสุพรรณบุรี (เริ่มจากถนนลาดยางอบจ.เดิม ถึง ถนนลาดยางสุพรรณบุรี 3353)			องค์การบริหารส่วนตำบลดอนมะเกลือ	13,212,000					13,212,000
กิจกรรมย่อยที่ 87 ก่อสร้างถนนลาดยางจากสะพานสองห้องถึงเขตตำบลบ้านดอน (เริ่มจากถนนลาดยางสะพานสองห้องถึงเขตตำบลบ้านดอน)ตำบลกระเจ็น อำเภออุททอง จังหวัดสุพรรณบุรี			เทศบาลตำบลกระเจ็น	11,216,000					11,216,000
กิจกรรมย่อยที่ 88 ปรับปรุงซ่อมแซมผิวจราจรแบบพาราแอสฟัลท์ หมู่ที่ 6 ถึง หมู่ที่ 8 ตำบลบ้านดอน อำเภออุททอง จังหวัดสุพรรณบุรี (จากบริเวณสะพาน คลส หมู่ที่ 6 ถึงสามแยก 4R 5L 2L หมู่ที่ 8)			เทศบาลตำบลบ้านดอน	4,375,000					4,375,000
กิจกรรมย่อยที่ 89 ปรับปรุงซ่อมแซมผิวจราจรแบบพาราแอสฟัลท์ หมู่ที่ 4 ตำบลบ้านดอน อำเภออุททอง จังหวัดสุพรรณบุรี (จากบริเวณนายไสว จับแก้ว ถึงบ้านนายพงศกร แสงเพชร)			เทศบาลตำบลบ้านดอน	1,191,000					1,191,000
กิจกรรมย่อยที่ 90 ก่อสร้างถนนลาดยางพาราแอสฟัลท์คอนกรีต หมู่ที่ 1 ถึงหมู่ที่ 8 ตำบลบ้านดอน อำเภออุททอง จังหวัดสุพรรณบุรี (จากบริเวณที่นายผดุง เกิดทองดี ถึงที่นายประยูทธ พรหมเพียงช้าง)			เทศบาลตำบลบ้านดอน	7,622,000					7,622,000
กิจกรรมย่อยที่ 91 ก่อสร้างถนนคอนกรีตเสริมเหล็กภายในชุมชน หมู่ที่ 1 ตำบลสระยายโสม อำเภออุททอง จังหวัดสุพรรณบุรี (สายจากถนนคอนกรีตเดิมบริเวณบ้านช่างนางฮวย หอมสุวรรณ ถึงบริเวณถนนลาดยางสายสระยายโสม – บ่อปั้น)			เทศบาลตำบลขุนพิดเพ็ง	1,312,000					1,312,000
กิจกรรมย่อยที่ 92 ก่อสร้างถนนคอนกรีตเสริมเหล็กภายในชุมชน หมู่ที่ 2 ตำบลสระยายโสม อำเภออุททอง (สายจากคลองส่งน้ำชลประทานสาย 1L 2R 5L 2L บริเวณบ้านนางนภา แพงราษฎร์ ถึงบริเวณบ้านนายหลอม พวงมา)			เทศบาลตำบลขุนพิดเพ็ง	1,525,000					1,525,000

บัญชีรายการชุดโครงการ				งบประมาณดำเนินการ (11)					
แผนงาน/โครงการสำคัญ	ยุทธศาสตร์ชาติ	แหล่ง งบประมาณ.	หน่วยดำเนินการ (10)	2566	2567	2568	2569	2570	รวม
กิจกรรมย่อยที่ 93 ก่อสร้างถนนคอนกรีตเสริมเหล็กภายในชุมชน หมู่ที่ 5 และ หมู่ที่ 6 ตำบลสระยายโสม อำเภออุ้มทอง จังหวัดสุพรรณบุรี (สายจากถนนคอนกรีตเดิมบริเวณไธนางบุปผา เกตุสาย ถึงถนนคอนกรีตเดิมบริเวณบ้านนางเลื่อน ศรีภุมมา)			เทศบาลตำบลขุนพิด็จ	6,442,000					6,442,000
กิจกรรมย่อยที่ 94 ก่อสร้างถนนลาดยางแอสฟัลต์ติกคอนกรีต หมู่ 7 และ หมู่ที่ 10 ตำบลสระยายโสม อำเภออุ้มทอง จังหวัดสุพรรณบุรี (สายบ้านหนองยายทรัพย์ - บ้านบ่อคู)			เทศบาลตำบลขุนพิด็จ	9,967,000					9,967,000
กิจกรรมย่อยที่ 95 ก่อสร้างตาดเหมืองคอนกรีตเสริมเหล็ก หมู่ที่ ๗ ตำบลหนองสาหร่าย อำเภอดอนเจดีย์จังหวัดสุพรรณบุรี			องค์การบริหารส่วนตำบลหนองสาหร่าย	3,200,000					3,200,000
กิจกรรมย่อยที่ 96 ปรับปรุงสระเก็บน้ำสาธารณะ (สระบ้านอู่ตะเภา) หมู่ที่ ๓ ตำบลสระกระโจม อำเภอดอนเจดีย์ จังหวัดสุพรรณบุรี - ขุดลอก (เดิม) ขนาดปากกว้างเฉลี่ย 65 เมตร ยาวเฉลี่ย 70 เมตร ก้นกว้างเฉลี่ย 59 เมตร ยาวเฉลี่ย 64 เมตร ลึกเฉลี่ย 2 เมตร ขุดลอก (ใหม่) ขนาดปากกว้างเฉลี่ย 65 เมตร ยาวเฉลี่ย 70 เมตร ก้นกว้างเฉลี่ย 50 เมตร ยาวเฉลี่ย 55 เมตร ลึกเฉลี่ย 5 เมตร คิดเป็นปริมาตรดิน ขุดลอกทั้งหมด 9,784 ลูกบาศก์เมตร			องค์การบริหารส่วนตำบลสระกระโจม	358,000					358,000
กิจกรรมย่อยที่ 97 ขุดลอกสระเก็บน้ำ หมู่ที่ ๑ ตำบลดอนเจดีย์ อำเภอดอนเจดีย์ จังหวัดสุพรรณบุรี ขุดลอกสระเก็บน้ำ หมู่ที่ 1 ตำบลดอนเจดีย์ อำเภอดอนเจดีย์ จังหวัดสุพรรณบุรี ปริมาตรขุดลอกไม่น้อยกว่า 12,133 ลูกบาศก์เมตร หรือพื้นที่ไม่น้อยกว่า 3,866 ตารางเมตร			องค์การบริหารส่วนตำบลดอนเจดีย์	439,000	-	-	-	-	439,000
กิจกรรมย่อยที่ 98 ขุดลอกสระเก็บน้ำ หมู่ที่ ๖ ตำบลดอนเจดีย์ อำเภอดอนเจดีย์ จังหวัดสุพรรณบุรี ขุดลอกสระเก็บน้ำ หมู่ที่ 6 ตำบลดอนเจดีย์ อำเภอดอนเจดีย์ จังหวัดสุพรรณบุรี ปริมาตรขุดลอกไม่น้อยกว่า 12,913 ลูกบาศก์เมตร หรือพื้นที่ไม่น้อยกว่า 7,680 ตารางเมตร			องค์การบริหารส่วนตำบลดอนเจดีย์	468,200	-	-	-	-	468,200
กิจกรรมย่อยที่ 99 ขุดลอกคลองระบายน้ำ หมู่ที่ ๑๐ ตำบลไร่รถ อำเภอดอนเจดีย์ จังหวัดสุพรรณบุรี ขุดลอกคลองระบายน้ำ หมู่ที่ 10 ตำบลไร่รถ อำเภอดอนเจดีย์ จังหวัดสุพรรณบุรี ปริมาตรดินขุดลอกไม่น้อยกว่า 13,152.00 ลูกบาศก์เมตร			องค์การบริหารส่วนตำบลไร่รถ	488,100	-	-	-	-	488,100
กิจกรรมย่อยที่ 100 ขุดลอกคลองระบายน้ำ หมู่ที่ ๗ ตำบลไร่รถ อำเภอดอนเจดีย์ จังหวัดสุพรรณบุรี - ขุดลอกคลองระบายน้ำ หมู่ที่ 7 ตำบลไร่รถ อำเภอดอนเจดีย์ จังหวัดสุพรรณบุรี ปริมาตรดินขุดลอกไม่น้อยกว่า 5,018.40 ลูกบาศก์เมตร			องค์การบริหารส่วนตำบลไร่รถ	186,400	-	-	-	-	186,400

บัญชีรายการชุดโครงการ				งบประมาณดำเนินการ (11)					
แผนงาน/โครงการสำคัญ	ยุทธศาสตร์ชาติ	แหล่ง งบประมาณ	หน่วยดำเนินการ (10)	2566	2567	2568	2569	2570	รวม
กิจกรรมย่อยที่ 101 ขุดลอกเหมืองส่งน้ำ - ทิ้งน้ำ หมู่ที่ ๑๐ ตำบลไร่รถ อำเภอคอนเจดีย์ จังหวัดสุพรรณบุรี ขุดลอกเหมืองส่งน้ำ - ทิ้งน้ำ หมู่ที่ 10 ตำบลไร่รถ อำเภอคอนเจดีย์ จังหวัดสุพรรณบุรี ปริมาตรดินขุดลอกไม่น้อยกว่า 2,085.00 ลูกบาศก์เมตร			องค์การบริหารส่วนตำบลไร่รถ	77,500	-	-	-	-	77,500
กิจกรรมย่อยที่ 102 ขุดลอกเหมืองส่งน้ำ - ทิ้งน้ำ หมู่ที่ ๑๐ ตำบลไร่รถ อำเภอคอนเจดีย์ จังหวัดสุพรรณบุรี ขุดลอกเหมืองส่งน้ำ - ทิ้งน้ำ หมู่ที่ 10 ตำบลไร่รถ อำเภอคอนเจดีย์ จังหวัดสุพรรณบุรี ปริมาตรดินขุดลอกไม่น้อยกว่า 2,062.05 ลูกบาศก์เมตร			องค์การบริหารส่วนตำบลไร่รถ	76,600	-	-	-	-	76,600
กิจกรรมย่อยที่ 103 ขุดลอกเหมืองส่งน้ำ - ทิ้งน้ำ หมู่ที่ ๕ ตำบลไร่รถ อำเภอคอนเจดีย์ จังหวัดสุพรรณบุรี ขุดลอกเหมืองส่งน้ำ - ทิ้งน้ำ หมู่ที่ 5 ตำบลไร่รถ อำเภอคอนเจดีย์ จังหวัดสุพรรณบุรี ปริมาตรดินขุดลอกไม่น้อยกว่า 864.20 ลูกบาศก์เมตร			องค์การบริหารส่วนตำบลไร่รถ	32,100	-	-	-	-	32,100
กิจกรรมย่อยที่ 104 ขุดลอกสระเก็บน้ำสาธารณะ หมู่ที่ ๘ ตำบลสระกระโจม อำเภอคอนเจดีย์ จังหวัดสุพรรณบุรี ขุดลอกสระเก็บน้ำสาธารณะ หมู่ที่ ๘ ตำบลสระกระโจม อำเภอคอนเจดีย์ จังหวัดสุพรรณบุรี			องค์การบริหารส่วนตำบลไร่รถ	84,000	-	-	-	-	84,000
กิจกรรมย่อยที่ 105 ขุดลอกคูระบายน้ำ หมู่ที่ ๒ ตำบลคอนเจดีย์ อำเภอคอนเจดีย์ จังหวัดสุพรรณบุรี - ขุดลอกคูระบายน้ำ จำนวน ๓ สาย สายที่ ๑ ระยะทางยาว ๑,๒๐๐.๐๐ เมตร ปริมาตรดินขุด ๙๘๔.๐๐ ลูกบาศก์เมตร สายที่ ๒ ระยะทางยาว ๑,๕๐๐.๐๐ เมตร ปริมาตรดินขุด ๑,๒๓๐.๐๐ ลูกบาศก์ สายที่ ๓ ระยะทางยาว ๑,๓๐๐.๐๐ เมตร ปริมาตรดินขุด ๑,๐๖๖.๐๐ ลูกบาศก์เมตร			องค์การบริหารส่วนตำบลคอนเจดีย์	107,200	-	-	-	-	107,200
6. อำเภอสามชุก									
กิจกรรมย่อยที่ 106 ก่อสร้างถนนลาดยางติดหมู่ที่ ๕ ต.ย่านยาว อ.สามชุกถึงหมู่ที่ ๘ ต.ย่านยาว อ.สามชุก กว้าง ๖.๐๐ เมตร ระยะทาง ๒,๒๐๐ เมตร			องค์การบริหารส่วนตำบลย่านยาว	2,500,000					2,500,000
กิจกรรมย่อยที่ 107 ก่อสร้างถนนลาดยางติด หมู่ที่ ๔ ต.วังน้ำซับ อ.ศรีประจันต์ ถึงหมู่ที่ ๒,๓ ต.ย่านยาว อ.สามชุก ถนนกว้าง ๖.๐๐ เมตร ระยะทาง ๗๐๐ เมตร			องค์การบริหารส่วนตำบลย่านยาว	1,500,000					1,500,000
กิจกรรมย่อยที่ 108 ก่อสร้างถนนลาดยาง หมู่ที่ ๖ ต.ย่านยาว อ.สามชุก ถึงหมู่ที่ ๘ ต.วังลึก อ.สามชุก ถนนกว้าง ๖.๐๐ เมตร ระยะทาง ๑,๐๐๐ เมตร			องค์การบริหารส่วนตำบลย่านยาว	3,600,000					3,600,000
กิจกรรมย่อยที่ 109 ก่อสร้างถนนลาดยาง หมู่ที่ ๘ ต.ย่านยาว อ.สามชุก ถึงหมู่ที่ ๕ ต.ย่านยาว อ.สามชุก ไปทางเขตตำบลวังหัว อ. ศรีประจันต์ กว้าง ๖.๐๐ เมตร ระยะทาง ๑,๐๐๐ เมตร			องค์การบริหารส่วนตำบลย่านยาว	3,600,000					3,600,000

บัญชีรายการชุดโครงการ				งบประมาณดำเนินการ (11)					
แผนงาน/โครงการสำคัญ	ยุทธศาสตร์ชาติ	แหล่ง งบประมาณ	หน่วยดำเนินการ (10)	2566	2567	2568	2569	2570	รวม
กิจกรรมย่อยที่ 110 ก่อสร้างถนนลาดยางแอสฟัลติกคอนกรีต หมู่ที่ ๑,๖ ต.ย่านยาว ฝัวจจรากว้าง ๔.๐๐ เมตร ระยะทางยาว ๒,๐๐๐ เมตร หรือมีพื้นที่ฝัวจจรจรไม่น้อยกว่า ๘,๐๐๐ ตร.ม.			องค์การบริหารส่วนตำบลย่านยาว	3,445,300					3,445,300
กิจกรรมย่อยที่ 111 ก่อสร้างถนนลาดยาง (รอบบึงหนองพงษ์หมู่ที่ ๓)			องค์การบริหารส่วนตำบลย่านยาว	3,500,000					3,500,000
กิจกรรมย่อยที่ 112 ก่อสร้างถนนคอนกรีตเสริมเหล็ก บริเวณรอบบึงหนองพงษ์หมู่ที่ ๓ ต.ย่านยาว			องค์การบริหารส่วนตำบลย่านยาว	4,000,000					4,000,000
กิจกรรมย่อยที่ 113 ก่อสร้างถนนดินซีเมนต์พารา หมู่ที่ ๓ ต.ย่านยาว			องค์การบริหารส่วนตำบลย่านยาว	2,110,000					2,110,000
กิจกรรมย่อยที่ 114 ก่อสร้างถนนลาดยาง เริ่มต้นจากทางเข้าศูนย์ประมง ถึงถนนลาดยาง หมู่ 1 ต.วังลึก			องค์การบริหารส่วนตำบลวังลึก	5,000,000					5,000,000
กิจกรรมย่อยที่ 115 ก่อสร้างถนนลาดยาง ตั้งแต่เขตท่ากระพี้ ถึงเขตติดต่อย่านยาว หมู่ 14 ต.วังลึก			องค์การบริหารส่วนตำบลวังลึก	6,400,000					6,400,000
กิจกรรมย่อยที่ 116 พัฒนาเส้นทางขนส่งผลผลิตทางการเกษตร หมู่ 15 ต.วังลึก ซ่อมสร้างถนนลาดยางแอสฟัลติกคอนกรีต เริ่มต้นจากบริเวณหน้าบ้านนายเสนาะ สระประทุมมาศ ถึงบริเวณเขตติดต่อ ตำบลย่านยาว			องค์การบริหารส่วนตำบลวังลึก	3,085,400					3,085,400
กิจกรรมย่อยที่ 117 ก่อสร้างถนนคอนกรีตเสริมเหล็ก หมู่ที่ 1 เริ่มต้นจากนางสาวอัมพร ฉายอรุณ ถึงบ้านนายเกรียงศักดิ์ อภิโชติวิฑิต ขนาด กว้าง 4.00 เมตร ยาว 1,500 เมตร หรือมีพื้นที่ไม่น้อยกว่า 6,000 ตารางเมตร			องค์การบริหารส่วนตำบลวังลึก	2,880,000					2,880,000
กิจกรรมย่อยที่ 118 พัฒนาเส้นทางขนส่งผลผลิตทางการเกษตร โดยก่อสร้างถนนคอนกรีตเสริมเหล็ก หมู่ที่ 1 บ้านหัวกระบะบัง ตำบลกระเสียว อำเภอสามชูก จังหวัดสุพรรณบุรี			องค์การบริหารส่วนตำบลกระเสียว	3,948,000					3,948,000
กิจกรรมย่อยที่ 119 พัฒนาเส้นทางขนส่งผลผลิตทางการเกษตร โดยก่อสร้างถนนคอนกรีตเสริมเหล็ก หมู่ที่ 2 บ้านโคกหม้อ ตำบลกระเสียว อำเภอสามชูก จังหวัดสุพรรณบุรี			องค์การบริหารส่วนตำบลกระเสียว	478,000					478,000
กิจกรรมย่อยที่ 120 พัฒนาเส้นทางขนส่งผลผลิตทางการเกษตร โดยก่อสร้างถนนคอนกรีตเสริมเหล็ก หมู่ที่ 3 บ้านท่ามะกรูด ตำบลกระเสียว อำเภอสามชูก จังหวัดสุพรรณบุรี			องค์การบริหารส่วนตำบลกระเสียว	1,335,000					1,335,000
กิจกรรมย่อยที่ 121 พัฒนาเส้นทางขนส่งผลผลิตทางการเกษตรโดยก่อสร้างถนนคอนกรีตเสริมเหล็ก หมู่ที่ 4 บ้านดงนุ่น ตำบลกระเสียว อำเภอสามชูก จังหวัดสุพรรณบุรี			องค์การบริหารส่วนตำบลกระเสียว	1,001,000					1,001,000
กิจกรรมย่อยที่ 122 พัฒนาเส้นทางขนส่งผลผลิตทางการเกษตร โดยปรับปรุงถนนคอนกรีตโดยการปูลาดยางแอสฟัลติก คอนกรีตทับหน้า หมู่ที่ 4 บ้านดงนุ่น ตำบลกระเสียว อำเภอสามชูก จังหวัดสุพรรณบุรี			องค์การบริหารส่วนตำบลกระเสียว	478,000					478,000
กิจกรรมย่อยที่ 123 พัฒนาเส้นทางขนส่งผลผลิตทางการเกษตรโดยปรับปรุงถนนคอนกรีตโดยการปูลาดยางแอสฟัลติก คอนกรีตทับหน้า หมู่ที่ 4 บ้านดงนุ่น ตำบลกระเสียว อำเภอสามชูก จังหวัดสุพรรณบุรี			องค์การบริหารส่วนตำบลกระเสียว	187,000					187,000

บัญชีรายการชุดโครงการ				งบประมาณดำเนินการ (11)					
แผนงาน/โครงการสำคัญ	ยุทธศาสตร์ชาติ	แหล่ง งบประมาณ	หน่วยดำเนินการ (10)	2566	2567	2568	2569	2570	รวม
กิจกรรมย่อยที่ 124 พัฒนาเส้นทางขนส่งผลผลิตทางการเกษตร โดยปรับปรุงถนนคอนกรีตโดยการเทพื้นถนนคอนกรีตเสริมเหล็กพร้อมปูแอสฟัลติกคอนกรีตทับหน้า หมู่ที่ 2,4,7 ตำบลกระเสียว อำเภอสามชุก จังหวัดสุพรรณบุรี			องค์การบริหารส่วนตำบลกระเสียว	3,380,000					3,380,000
กิจกรรมย่อยที่ 125 พัฒนาเส้นทางขนส่งผลผลิตทางการเกษตร โดยก่อสร้างถนนคอนกรีตเสริมเหล็ก หมู่ที่ 8 บ้านหนองบัวทอง ตำบลกระเสียว อำเภอสามชุก จังหวัดสุพรรณบุรี			องค์การบริหารส่วนตำบลกระเสียว	478,000					478,000
กิจกรรมย่อยที่ 126 พัฒนาเส้นทางขนส่งผลผลิตทางการเกษตร โดยก่อสร้างถนนลาดยางแอสฟัลติกคอนกรีต หมู่ที่ 9 บ้านไผ่ขุย ตำบลกระเสียว อำเภอสามชุก จังหวัดสุพรรณบุรี			องค์การบริหารส่วนตำบลกระเสียว	1,670,000					1,670,000
กิจกรรมย่อยที่ 127 พัฒนาเส้นทางขนส่งผลผลิตทางการเกษตร โดยก่อสร้างถนนคอนกรีตเสริมเหล็ก หมู่ที่ 10 บ้านร่องกระแบก ตำบลกระเสียว อำเภอสามชุก จังหวัดสุพรรณบุรี			องค์การบริหารส่วนตำบลกระเสียว	482,000					482,000
กิจกรรมย่อยที่ 128ปรับปรุงถนนเดิมเป็นถนนคอนกรีตเสริมเหล็ก หมู่ที่ 2 บ้านวังห้ว เริ่มต้นจากบริเวณต่อจากถนนคอนกรีตเดิมคูกกลางถึงถนนคอนกรีตบึงหัทตาหมื่น กว้าง 3.00 เมตร ยาว 550 เมตร หนา 0.15 ม. หรือมีพื้นที่ผิวจราจรไม่น้อยกว่า 1,650 ตร.ม.			องค์การบริหารส่วนตำบลย่านยาว	741,610					741,610
กิจกรรมย่อยที่ 129 ปรับปรุงถนนเดิมเป็นถนนคอนกรีตเสริมเหล็ก หมู่ที่ 2 บ้านวังห้ว เริ่มต้นจากบริเวณต่อจากถนนคอนกรีตเดิมบริเวณบ้านบ้านางเดลา กล้าใหญ่ ถึงบริเวณที่นานาชาติ สิริโรจน์ กว้าง 3.00 เมตร ยาว 370 เมตร หนา 0.15 ม. หรือมีพื้นที่ผิวจราจรไม่น้อยกว่า 1,110 ตร.ม.			องค์การบริหารส่วนตำบลย่านยาว	498,770					498,770
กิจกรรมย่อยที่ 130 ปรับปรุงถนนเดิมเป็นถนนคอนกรีตเสริมเหล็ก หมู่ที่ 8 บ้านย่านยาว เริ่มต้นจากแยกถนนคันคลองชลประทาน ถึงบริเวณที่นายอุทัย แก้วเขียว กว้าง 4.00 เมตร ยาว 270 เมตร หนา 0.15 ม. หรือมีพื้นที่ผิวจราจรไม่น้อยกว่า 1,080 ตร.ม.			องค์การบริหารส่วนตำบลย่านยาว	494,550					494,550
กิจกรรมย่อยที่ 131 ปรับปรุงถนนเดิมเป็นถนนลาดยาง หมู่ที่ 3 บ้านย่านยาว เริ่มต้นจากแยกถนนสายบ้านย่านยาว ถึงบ้านท่าพิกุล รอบบึงหนองพง กว้าง 4.00 เมตร ยาว 2,800 เมตร หนา 0.05 ม. หรือมีพื้นที่ผิวจราจรไม่น้อยกว่า 11,200 ตร.ม.			องค์การบริหารส่วนตำบลย่านยาว	3,607,000					3,607,000
กิจกรรมย่อยที่ 132 ปรับปรุงถนนเดิมเป็นถนนลาดยาง หมู่ที่ 7 บ้านหนองแถม เริ่มต้นจากแยกถนนสายบ้านบางขวาง-บ้านท่าพิกุล บรรจบถนนลาดยางเดิม กว้าง 6.00 เมตร ยาว 435 เมตร หนา 0.05 ม. หรือมีพื้นที่ผิวจราจร ไม่น้อยกว่า 2,610 ตร.ม.			องค์การบริหารส่วนตำบลย่านยาว	961,000					961,000
กิจกรรมย่อยที่ 133 ปรับปรุงถนนเดิมโดยการลงหินคลุกบดอัด หมู่ที่ 8 บ้านย่านยาว เริ่มต้นจากบริเวณแยกสะพานคันคลองชลประทาน 1 ขวา ถึงเขตติดต่อเทศบาลตำบลสามชุก กว้าง 6.00 เมตร ยาว 600 เมตร หรือมีพื้นที่ผิวจราจรไม่น้อยกว่า 3,600 ตร.ม.			องค์การบริหารส่วนตำบลย่านยาว	401,000					401,000

บัญชีรายการชุดโครงการ				งบประมาณดำเนินการ (11)					
แผนงาน/โครงการสำคัญ	ยุทธศาสตร์ชาติ	แหล่ง งบประมาณ.	หน่วยดำเนินการ (10)	2566	2567	2568	2569	2570	รวม
กิจกรรมย่อยที่ 134 ปรับปรุงถนนเดิมโดยการลงหินคลุกบดอัด หมู่ที่ 2 บ้านวังหัวน้ำเริ่มต้นจากบริเวณหัวบึงทัพตาหมื่น ถึงบรรจบถนนคอนกรีตท้ายบึงทัพตาหมื่น กว้าง 4.00 เมตร ยาว 500 เมตร หรือมีพื้นที่ผิวจราจร ไม่น้อยกว่า 2,000 ตร.ม.			องค์การบริหารส่วนตำบล ย่านยาว	227,000					227,000
กิจกรรมย่อยที่ 135 พัฒนาแหล่งน้ำเพื่อเพิ่มประสิทธิภาพการผลิตภาคการเกษตร ม.9 ต.กระเสี้ยว ชุดเจาะบ่อบาดาล พร้อมติดตั้งโซล่าเซลล์			องค์การบริหารส่วนตำบล กระเสี้ยว	550,000					550,000
กิจกรรมย่อยที่ 136 สนับสนุนแหล่งน้ำในไร่นา เพื่อการเกษตร ม.9 ต.กระเสี้ยว ชุดเจาะบ่อบาดาล พร้อมติดตั้งโซล่าเซลล์			องค์การบริหารส่วนตำบล กระเสี้ยว	800,000					800,000
กิจกรรมย่อยที่ 137 พัฒนาแหล่งน้ำเพื่อเพิ่มประสิทธิภาพการผลิตภาคการเกษตร ม.14 ต.วังลึก เจาะบ่อบาดาลพลังงาน แสงอาทิตย์ สำหรับการเกษตร จำนวน 2 บ่อ			องค์การบริหารส่วนตำบลวังลึก	2,905,500					2,905,500
กิจกรรมย่อยที่ 138 พัฒนาแหล่งน้ำเพื่อเพิ่มประสิทธิภาพการผลิตภาคการเกษตร ม.12 ต.วังลึก เจาะบ่อบาดาลระบบสูบน้ำพลังงานแสงอาทิตย์ สำหรับด้านเกษตรกรรม จำนวน 5 ระบบ			องค์การบริหารส่วนตำบลวังลึก	4,616,900					4,616,900
กิจกรรมย่อยที่ 139 พัฒนาแหล่งน้ำเพื่อเพิ่มประสิทธิภาพการผลิตภาคการเกษตร ม.3 ต.วังลึก เจาะบ่อบาดาล สำหรับด้านการเกษตรกรรม จำนวน 5 บ่อ			องค์การบริหารส่วนตำบลวังลึก	4,616,900					4,616,900
กิจกรรมย่อยที่ 140 พัฒนาแหล่งน้ำเพื่อเพิ่มประสิทธิภาพการผลิตภาคการเกษตร ม.3 ต.วังลึก เจาะบ่อบาดาล สำหรับด้านการเกษตรกรรม จำนวน 5 บ่อ			องค์การบริหารส่วนตำบลวังลึก	985,000					985,000
กิจกรรมย่อยที่ 141 พัฒนาแหล่งน้ำเพื่อเพิ่มประสิทธิภาพการผลิตภาคการเกษตร ม.7 ต.วังลึก เจาะบ่อบาดาลระบบสูบน้ำพลังงานแสงอาทิตย์ สำหรับด้านเกษตรกรรม จำนวน 7 ระบบ			องค์การบริหารส่วนตำบลวังลึก	6,463,700					6,463,700
กิจกรรมย่อยที่ 142 พัฒนาแหล่งน้ำเพื่อเพิ่มประสิทธิภาพการผลิตภาคการเกษตร ม.5 ต.วังลึก เจาะบ่อบาดาลระบบสูบน้ำพลังงานแสงอาทิตย์ สำหรับด้านเกษตรกรรม จำนวน 7 ระบบ			องค์การบริหารส่วนตำบลวังลึก	4,616,900					4,616,900
กิจกรรมย่อยที่ 143 ชุดลอกคูคลอง หมู่ที่ 1 - 9 ตำบลย่านยาว			องค์การบริหารส่วนตำบล ย่านยาว	650,000					650,000
กิจกรรมย่อยที่ 144 ชุดลอกคูคลอง หมู่ที่ 1 - 9 ตำบลหนองสะเดา			องค์การบริหารส่วนตำบล หนองสะเดา	450,000					450,000
7. อำเภอหนองหญ้าไซ									
กิจกรรมย่อยที่ 145 ก่อสร้างถนนคอนกรีตเสริมเหล็ก จากบ้านหนองสองห้องถึงบ้านโพธิ์สุวรรณ หมู่ที่ 2 ตำบลหนองราชวัตร อำเภอหนองหญ้าไซ จังหวัดสุพรรณบุรี			องค์การบริหารส่วนตำบล หนองราชวัตร	4,493,000					4,493,000

บัญชีรายการชุดโครงการ				งบประมาณดำเนินการ (11)					
แผนงาน/โครงการสำคัญ	ยุทธศาสตร์ชาติ	แหล่ง งบประมาณ.	หน่วยดำเนินการ (10)	2566	2567	2568	2569	2570	รวม
กิจกรรมย่อยที่ 146 ก่อสร้างถนนคอนกรีตเสริมเหล็ก จากบ้านห้วยมะเขือ หมู่ที่ 6 ถึงบ้านหนองเสือหิม หมู่ที่ 8 ตำบลหนองราชวัตร อำเภอหนองหญ้าไซ จังหวัดสุพรรณบุรี			องค์การบริหารส่วนตำบลหนองราชวัตร	5,263,000					5,263,000
กิจกรรมย่อยที่ 147 ก่อสร้างถนนคอนกรีตเสริมเหล็ก จากบ้านหนองขนาถึงบ้านหนองงูเหือง หมู่ที่ 5 ตำบลหนองราชวัตร อำเภอหนองหญ้าไซ จังหวัดสุพรรณบุรี			องค์การบริหารส่วนตำบลหนองราชวัตร	4,404,000					4,404,000
กิจกรรมย่อยที่ 148 ก่อสร้างถนนคอนกรีตเสริมเหล็ก จากถนนคอนกรีตเสริมเหล็กหลังวัดราษฎร์บำรุงถึงถนนสายหนองขาม-หนองมะสังข์ หมู่ที่ 7 ตำบลหนองขาม อำเภอหนองหญ้าไซ จังหวัดสุพรรณบุรี			องค์การบริหารส่วนตำบลหนองขาม	6,678,000					6,678,000
กิจกรรมย่อยที่ 149 ซุดลอกคลองส่งน้ำห้วยแยงจากบ้านหนองงูเหืองถึงบ้านหนองกอก หมู่ที่ 8 ตำบลหนองราชวัตร อำเภอหนองหญ้าไซ จังหวัดสุพรรณบุรี			องค์การบริหารส่วนตำบลหนองราชวัตร	493,500					493,500
กิจกรรมย่อยที่ 150 ก่อสร้างถนนคอนกรีตเสริมเหล็ก หมู่ 1 สายบ้านดอนกลาง-ทะเลเพลาะ ตำบลหนองขาม			องค์การบริหารส่วนตำบลหนองขาม	7,500,000					7,500,000
กิจกรรมย่อยที่ 151 ก่อสร้างถนนลาดยาง หมู่ที่ 3 ทะเลเพลาะ ต.หนองขาม เชื่อมกับบ้านเนินโก ตำบลทัพหลวง อำเภอหนองหญ้าไซ จังหวัดสุพรรณบุรี			องค์การบริหารส่วนตำบลหนองขาม	16,268,000					16,268,000
8. อำเภอบางปลาม้า									
กิจกรรมย่อยที่ 152 ก่อสร้างกำแพงกันดินพร้อมปรับปรุงถนนลาดยาง แอสฟัลต์ ดิคคอนกรีตบ้านหนองแยง หมู่ที่ 8 ตำบลไม้กองดิน			องค์การบริหารส่วนตำบลไม้กองดิน	5,090,000					5,090,000
กิจกรรมย่อยที่ 153 ก่อสร้างถนนคอนกรีตเสริมเหล็ก บ้านหนองแยง หมู่ที่ 8 ซอย 1 ตำบลไม้กองดิน			องค์การบริหารส่วนตำบลไม้กองดิน	7,135,000					7,135,000
กิจกรรมย่อยที่ 154 ก่อสร้างถนนแอสฟัลต์ดิคคอนกรีต หมู่ที่ 1 บ้านองค์รักษ์ บริเวณถนนทางหลวงชนบทหมายเลข สท 3039 ถึง คั่นคลองบ้านห้วย			องค์การบริหารส่วนตำบลองค์รักษ์	13,987,000					13,987,000
กิจกรรมย่อยที่ 155 เสริมคันกันน้ำถนนดินพร้อมลูกรังถนนสายบ้านแซกวัดขาม หมู่ที่ 6 เชื่อมต่อหมู่ที่ 7			เทศบาลตำบลต้นคราม	7,053,444					7,053,444
กิจกรรมย่อยที่ 156 ปรับปรุงถนนลาดยางแอสฟัลต์ดิคคอนกรีต หมู่ที่ 10 ตำบลโคกคราม			เทศบาลตำบลต้นคราม	9,000,000					9,000,000
กิจกรรมย่อยที่ 157 ปรับปรุงถนนลาดยางแอสฟัลต์ดิคคอนกรีตตำบลจรเข้ใหญ่			องค์การบริหารส่วนตำบลจรเข้ใหญ่	10,000,000					10,000,000
กิจกรรมย่อยที่ 158 ซุดลอกคลอง/ลำรางสาธารณะ ทั้ง 9 หมู่บ้าน			องค์การบริหารส่วนตำบลจรเข้ใหญ่	3,000,000					3,000,000
กิจกรรมย่อยที่ 159 สร้างอ่างเก็บน้ำหมู่ที่ 4 อ่างเก็บน้ำคลองลำยาง			องค์การบริหารส่วนตำบลจรเข้ใหญ่	800,000					800,000
กิจกรรมย่อยที่ 160 สร้างเขื่อนคอนกรีตพร้อมแพหน้าวัดหมู่ที่ 3 บ้านลำบัว			องค์การบริหารส่วนตำบลจรเข้ใหญ่	2,500,000					2,500,000
กิจกรรมย่อยที่ 161 ยกกระดับถนนดินพร้อมลงหินคลุก เชื่อมถนนคันกันน้ำชลประทาน ถึงบ้านนายถอม แจ่มกระจ่าง หมู่ที่ 4 บ้านทับน้ำ			องค์การบริหารส่วนตำบลจรเข้ใหญ่	9,049,000					9,049,000

บัญชีรายการชุดโครงการ				งบประมาณดำเนินการ (11)					
แผนงาน/โครงการสำคัญ	ยุทธศาสตร์ชาติ	แหล่ง งบประมาณ	หน่วยดำเนินการ (10)	2566	2567	2568	2569	2570	รวม
กิจกรรมย่อยที่ 162 ยกระดับถนนดินพร้อมลงหินคลุก หมู่ที่ 2 ตำบลองครักษ์			องค์การบริหารส่วนตำบล องครักษ์	800,000					800,000
กิจกรรมย่อยที่ 163 ซุดลอกคลองลำกลางหนองจอก หมู่ที่ 8			องค์การบริหารส่วนตำบลวัดดาว	1,000,000					1,000,000
กิจกรรมย่อยที่ 164 ก่อสร้างถนนคอนกรีตเสริมเหล็กหมู่ที่ 9 จากถนน คสล.เดิม ถึงเขตติดต่อตำบลบางใหญ่			องค์การบริหารส่วนตำบลวัดดาว	1,400,000					1,400,000
กิจกรรมย่อยที่ 165 ปรับปรุงคันกันน้ำโดยการลาดยาง หมู่ที่ 1 จากเขตติดต่อ หมู่ที่ 5 ตำบลวัดดาว ถึงบริเวณบ้านนายวิฑูรย์ ไพเราะ			องค์การบริหารส่วนตำบล บางใหญ่	8,000,000					8,000,000
กิจกรรมย่อยที่ 166 ปรับปรุงคันกันน้ำโดยการลาดยาง หมู่ที่ 2 จากสะพาน คสล. ติดต่อตำบลวัดดาวถึงบริเวณบ้านนางสมบูรณ์ เสือศิริ หมู่ที่ 6			องค์การบริหารส่วนตำบล บางใหญ่	5,000,000					5,000,000
กิจกรรมย่อยที่ 167 ซ่อมแซมถนนลาดยาง หมู่ที่ 5 จากสะพาน คสล. ดอนแพบ ถึงสุดเขตตำบลบางใหญ่			องค์การบริหารส่วนตำบล บางใหญ่	1,000,000					1,000,000
กิจกรรมย่อยที่ 168 ก่อสร้างถนนลาดยางหมู่ที่ 4 บริเวณสะพานปูนลำปาวลำถึง สุดเขตตำบลบางใหญ่ติดตำบลบ้านกุ่ม			องค์การบริหารส่วนตำบล บางใหญ่	2,500,000					2,500,000
กิจกรรมย่อยที่ 169 ก่อสร้างถนนคอนกรีตเสริมเหล็ก หมู่ที่ 10 จากศาลา อเนกประสงค์ถึงบ่อปลานางบัวรุ่ง			องค์การบริหารส่วนตำบล มะขามล้ม	1,300,000					1,300,000
กิจกรรมย่อยที่ 170 ปรับปรุงอ่างเก็บน้ำหนองสาหร่าย หมู่ที่ 9			องค์การบริหารส่วนตำบล มะขามล้ม	1,600,000					1,600,000
กิจกรรมย่อยที่ 171 ก่อสร้างถนนคอนกรีตเสริมเหล็ก หมู่ที่ 7 เริ่มจากบริเวณบ้าน นายสนั่น ถึงบริเวณบ้านพัก ชลประทาน			องค์การบริหารส่วนตำบล มะขามล้ม	540,000					540,000
กิจกรรมย่อยที่ 172 ก่อสร้างถนนคอนกรีตเสริมเหล็ก หมู่ที่ 7 เริ่มจากบริเวณ บ้านนายสมยศ ถึงบริเวณบ้านนายทองเลี่ยม			องค์การบริหารส่วนตำบล มะขามล้ม	774,000					774,000
กิจกรรมย่อยที่ 173 ปรับปรุงคันกันน้ำโดยการเสริมดิน (คลองควายฝั่งตะวันตก) หมู่ที่ 3,5,8 เริ่มจากบริเวณถนนสายเก้าห้อง - ดอนแจง ถึงบริเวณประตูน้ำลาด โพธิ์			องค์การบริหารส่วนตำบล มะขามล้ม	2,070,000					2,070,000
กิจกรรมย่อยที่ 174 ซุดลอกคลองส่งน้ำพร้อมตกแต่งคันดิน หมู่ที่ 4,7,8 และหมู่ที่ 11 ตำบลมะขามล้ม สาย กสช. ระยะทาง 3,350 เมตร			องค์การบริหารส่วนตำบล มะขามล้ม	461,000					461,000
กิจกรรมย่อยที่ 175 ซ่อมแซมถนนโดยการลงหินคลุก สายคันลำ หมู่ที่ 4 ฝิว จرازกรกว้าง 3 เมตร ระยะทางยาว 625 เมตร			องค์การบริหารส่วนตำบล มะขามล้ม	384,000					384,000
กิจกรรมย่อยที่ 176 ซ่อมแซมถนนโดยการลงหินคลุก หมู่ที่ 2,3,12 และหมู่ที่ 14 สายคลองควายฝั่งตะวันออก ฝิวจرازกรกว้าง 250 เมตร ระยะทาง 3,900 เมตร			องค์การบริหารส่วนตำบล มะขามล้ม	498,000					498,000
กิจกรรมย่อยที่ 177 ก่อสร้างสถานีสูบน้ำด้วยไฟฟ้า			องค์การบริหารส่วนตำบล มะขามล้ม	498,000					498,000
กิจกรรมย่อยที่ 178 ก่อสร้างฝายกันน้ำพร้อมประตูปิด เปิดน้ำ สำหรับสูบน้ำเข้า ออกหมู่ที่ 1			องค์การบริหารส่วนตำบล บางปลาหมอ	20,000,000					20,000,000
กิจกรรมย่อยที่ 179 ก่อสร้างถนนลาดยางจำนวน 2 สาย หมู่ที่ 11			องค์การบริหารส่วนตำบล บางปลาหมอ	3,500,000					3,500,000

บัญชีรายการชุดโครงการ				งบประมาณดำเนินการ (11)					
แผนงาน/โครงการสำคัญ	ยุทธศาสตร์ชาติ	แหล่ง งบประมาณ	หน่วยดำเนินการ (10)	2566	2567	2568	2569	2570	รวม
กิจกรรมย่อยที่ 180 ซ่อมแซมถนนคอนกรีตเสริมเหล็ก หมู่ที่ 6 ตำบลวังน้ำเย็น			องค์การบริหารส่วนตำบล บางปลาหมอ	9,200,000					9,200,000
กิจกรรมย่อยที่ 181 ก่อสร้างลานตากข้าวคอนกรีตวัดรางบัว หมู่ที่ 6			องค์การบริหารส่วนตำบล วังน้ำเย็น	2,377,600					2,377,600
กิจกรรมย่อยที่ 182 ก่อสร้างลานตากข้าวคอนกรีตวัดไม้เคียว หมู่ที่ 9			องค์การบริหารส่วนตำบล วัดโบสถ์	557,300					557,300
กิจกรรมย่อยที่ 183 พัฒนาแหล่งน้ำลาดวังวัว			องค์การบริหารส่วนตำบล วัดโบสถ์	1,682,500					1,682,500
กิจกรรมย่อยที่ 184 ก่อสร้างอ่างเก็บน้ำ หมู่ที่ 4			องค์การบริหารส่วนตำบล วัดโบสถ์	60,000,000					60,000,000
กิจกรรมย่อยที่ 185 ไฟฟ้าและขยายเขตไฟฟ้า (ภายในตำบลตะค่า)			องค์การบริหารส่วนตำบล วัดโบสถ์	642,000					642,000
กิจกรรมย่อยที่ 186 ถมดินที่สาธารณะใกล้บริเวณที่บ้าน นางประนอม เทพณรงค์ เนื้อที่ประมาณ 1 ไร่ เพื่อก่อสร้างประปาหมู่บ้าน หมู่ที่ 5 (แห่งใหม่)(ประชาชนขนาดใหญ่)			องค์การบริหารส่วนตำบลตะค่า	1,000,000					1,000,000
กิจกรรมย่อยที่ 187 ติดตั้งเครื่องออกกำลังกายกลางแจ้งหมู่ที่ 3 พร้อมหลังคา			องค์การบริหารส่วนตำบลตะค่า	3,000,000					3,000,000
กิจกรรมย่อยที่ 188 ปรับปรุงโรงสูบน้ำ หมู่ที่ 2			องค์การบริหารส่วนตำบลตะค่า	1,000,000					1,000,000
กิจกรรมย่อยที่ 189 เสริมคันกันน้ำหมู่ที่ 6 ระยะทาง 2,000 เมตร			องค์การบริหารส่วนตำบลตะค่า	1,000,000					1,000,000
กิจกรรมย่อยที่ 190 ขุดเจาะบ่อบาดาลบริเวณบ้านบังยี่หน			องค์การบริหารส่วนตำบลตะค่า	1,000,000					1,000,000
กิจกรรมย่อยที่ 191 ปรับปรุงคันกันน้ำโดยการลาดยาง หมู่ที่ 1 จากเขตติดต่อ หมู่ที่ 5 ตำบลวัดตา ถึงบริเวณบ้านนายวิฑูรย์ ไพเราะ			องค์การบริหารส่วนตำบลตะค่า	366,700					366,700
กิจกรรมย่อยที่ 192 ขยายทางข้ามบ้านพร้อมฝัगतบบริเวณบ้าน จำหิว สุขาสาลี หมู่ที่ 3			องค์การบริหารส่วนตำบลตะค่า	350,000					350,000
กิจกรรมย่อยที่ 193 เสริมดินพร้อมลงหินคลุก จากทางแยกถนนสุพรรณฯ วัดไม้ ถึงคลองตางฝั่งเหนือ หมู่ที่ 4 ตำบลตะค่า			เทศบาลตำบลตะค่า	5,000,000					5,000,000
กิจกรรมย่อยที่ 194 สร้างอ่างเก็บน้ำพร้อมประตู พื้นที่หมู่ที่ 4			องค์การบริหารส่วนตำบล จรเข้มใหญ่	950,000					950,000
9. อำเภอเมืองสุพรรณบุรี									
กิจกรรมย่อยที่ 195 ก่อสร้างถนนลาดยางแอสฟัลท์ติกคอนกรีต หมู่ที่ 8 ตำบล ศาลาขาว-อำเภอเมืองสุพรรณบุรี			องค์การบริหารส่วนตำบล ศาลาขาว	4,182,000					4,182,000
กิจกรรมย่อยที่ 196 ขุดลอกเพื่อเพิ่มปริมาณแหล่งน้ำกักเก็บน้ำ (แก้มลิง) หมู่ที่ 2 ตำบลสวนแตง อำเภอเมืองสุพรรณบุรี จังหวัดสุพรรณบุรี - ขุดลอกเพื่อเพิ่มปริมาณแหล่งน้ำกักเก็บน้ำ (แก้มลิง) หมู่ที่ 2 ตำบลสวนแตง อำเภอเมืองสุพรรณบุรี จังหวัดสุพรรณบุรี last14.3747 long 99.9869			องค์การบริหารส่วนตำบล สวนแตง	-	2,000,000	-	-	-	2,000,000

บัญชีรายการชุดโครงการ				งบประมาณดำเนินการ (11)					
แผนงาน/โครงการสำคัญ	ยุทธศาสตร์ชาติ	แหล่ง งบประมาณ	หน่วยดำเนินการ (10)	2566	2567	2568	2569	2570	รวม
กิจกรรมย่อยที่ 197 โครงการก่อสร้างระบบประปาหมู่บ้านแบบผิวดินขนาดใหญ่ หมู่ที่ 5 บ้านตีนเป็ด ตำบลศาลาขาว อำเภอเมืองสุพรรณบุรี จังหวัดสุพรรณบุรี (ตามแบบมาตรฐานของกรมทรัพยากรน้ำกำหนด) - ขุดลอกเพื่อเพิ่มปริมาณแหล่งน้ำกักเก็บน้ำ (แก้มลิง) หมู่ที่ 2 ตำบลสวนแตง อำเภอเมืองสุพรรณบุรี จังหวัดสุพรรณบุรี last14.3747 long 99.9869			องค์การบริหารส่วนตำบล ศาลาขาว	-	4,170,000	-	-	-	4,170,000
10.อำเภอศรีประจันต์									
กิจกรรมย่อยที่ 198 ก่อสร้างถนนคอนกรีตเสริมเหล็ก หมู่ที่ 1-7 ต.ปลายนา			เทศบาลตำบลปลายนา	10,000,000					10,000,000
กิจกรรมย่อยที่ 199 ก่อสร้างถนนคอนกรีตเสริมเหล็ก ตำบลมดแดง			องค์การบริหารส่วนตำบล มดแดง	500,000					500,000
กิจกรรมย่อยที่ 200 ก่อสร้างถนนคอนกรีตเสริมเหล็ก ตำบลคอนปฐ			องค์การบริหารส่วนตำบลคอนปฐ	2,500,000					2,500,000
กิจกรรมย่อยที่ 201 ปรับปรุงถนนลาดยางแอสฟัลท์ติก ตำบลปลายนา			เทศบาลตำบลปลายนา	4,000,000					4,000,000
กิจกรรมย่อยที่ 202 ปรับปรุงถนนลงหินคลุกตำบลมดแดง			องค์การบริหารส่วนตำบล มดแดง	1,500,000					1,500,000
กิจกรรมย่อยที่ 203 ปรับปรุงถนนลงหินคลุกตำบลปลายนา			เทศบาลตำบลปลายนา	1,700,000					1,700,000
กิจกรรมย่อยที่ 204 ปรับปรุงถนนลงหินคลุกตำบลวังน้ำซับ			เทศบาลตำบลปลายนา	800,000					800,000
กิจกรรมย่อยที่ 205 ก่อสร้างถนนคอนกรีตเสริมเหล็ก ตำบลวังน้ำซับ			เทศบาลตำบลวังน้ำซับ	2,000,000					2,000,000
กิจกรรมย่อยที่ 206 ก่อสร้างถนนคอนกรีตเสริมเหล็ก ตำบลบางงาม			องค์การบริหารส่วนตำบล บางงาม	1,500,000					1,500,000
กิจกรรมย่อยที่ 207 ก่อสร้างถนนคอนกรีตเสริมเหล็ก ตำบลศรีประจันต์			องค์การบริหารส่วนตำบล ศรีประจันต์	900,000					900,000
กิจกรรมย่อยที่ 208 ก่อสร้างถนนคอนกรีตเสริมเหล็ก ตำบลบ้านกร่าง			เทศบาลตำบลบ้านกร่าง	1,500,000					1,500,000
กิจกรรมย่อยที่ 209 ขุดลอกดินตะกอนและกำจัดวัชพืช ต.ปลายนา - ขุดลอกดินตะกอนและกำจัดวัชพืช			เทศบาลตำบลปลายนา	5,000,000	-	-	-	-	5,000,000
กิจกรรมย่อยที่ 210 ขุดลอกดินตะกอนและกำจัดวัชพืช ต.วังยาง - ขุดลอกดินตะกอนและกำจัดวัชพืช			เทศบาลตำบลวังยาง	1,500,000	-	-	-	-	1,500,000
กิจกรรมย่อยที่ 211 ขุดลอกดินตะกอนและกำจัดวัชพืช ต.คอนปฐ - ขุดลอกดินตะกอนและกำจัดวัชพืช			เทศบาลตำบลคอนปฐ	2,500,000	-	-	-	-	2,500,000
กิจกรรมย่อยที่ 212 ขุดลอกดินตะกอนและกำจัดวัชพืช ต.วังน้ำซับ - ขุดลอกดินตะกอนและกำจัดวัชพืช			เทศบาลตำบลวังน้ำซับ	800,000	-	-	-	-	800,000
กิจกรรมย่อยที่ 213 ขุดลอกดินตะกอนและกำจัดวัชพืช ต.มดแดง - ขุดลอกดินตะกอนและกำจัดวัชพืช			องค์การบริหารส่วนตำบล มดแดง	3,500,000	-	-	-	-	3,500,000
กิจกรรมย่อยที่ 214 โครงการขุดลอกดินตะกอนและกำจัดวัชพืช ต.บางงาม - ขุดลอกดินตะกอนและกำจัดวัชพืช			องค์การบริหารส่วนตำบล บางงาม	1,700,000	-	-	-	-	1,700,000
กิจกรรมย่อยที่ 215 ขุดลอกดินตะกอนและกำจัดวัชพืช ต.บ้านกร่าง - ขุดลอกดินตะกอนและกำจัดวัชพืช			เทศบาลตำบลบ้านกร่าง	500,000	-	-	-	-	500,000
รวม 4 โครงการเป็นงบประมาณทั้งสิ้น (งบพัฒนาจังหวัด)				112,675,212	121,473,017	112,154,255	119,294,704	129,625,626	595,222,814
รวม 2 โครงการเป็นงบประมาณทั้งสิ้น (งบกระทรวง)				2,071,157,400	2,302,870,000	1,804,954,000	1,110,844,000	771,084,000	8,060,909,400

บัญชีรายการชุดโครงการ				งบประมาณดำเนินการ (11)					
แผนงาน/โครงการสำคัญ	ยุทธศาสตร์ชาติ	แหล่ง งบประมาณ.	หน่วยดำเนินการ (10)	2566	2567	2568	2569	2570	รวม
รวม 1 โครงการ เป็นงบประมาณทั้งสิ้น (อปท.)				760,303,674	185,511,900	187,841,690	206,419,859	223,285,845	1,563,362,968
รวมงบประมาณทุกแหล่งงบ จำนวน 7 โครงการ				2,944,136,286	2,609,854,917	2,104,949,945	1,436,558,563	1,123,995,471	10,219,495,182

บัญชีรายการชุดโครงการ				งบประมาณดำเนินการ					
แผนงาน/โครงการ	ยุทธศาสตร์ชาติ	แหล่ง งบประมาณ	หน่วยดำเนินการ	พ.ศ. 2566	พ.ศ. 2567	พ.ศ.2568	พ.ศ. 2569	พ.ศ. 2570	พ.ศ. 2566 - 2570
ประเด็นการพัฒนาที่ 2 พัฒนาการท่องเที่ยวและการกีฬา เพื่อส่งเสริมอัตลักษณ์ของจังหวัดสุพรรณบุรี									
แผนงานที่ 1 พัฒนา สินค้า บริการและบุคลากรด้านการท่องเที่ยวให้มีความหลากหลายบนอัตลักษณ์พื้นถิ่นของชุมชนและจังหวัดที่ได้มาตรฐาน									
งบพัฒนาจังหวัด (1 โครงการ)				6,345,000	29,745,000	18,745,000	17,245,000	17,245,000	89,325,000
โครงการที่ 1 โครงการพัฒนาองค์ความรู้บุคลากรด้านการท่องเที่ยวและกีฬา									
กิจกรรมหลักที่ 1.1 พัฒนาบุคลากรท่องเที่ยวชุมชน	2	1	สำนักงานการท่องเที่ยวและกีฬาจังหวัดสุพรรณบุรี	2,385,000	2,385,000	2,385,000	2,385,000	2,385,000	11,925,000
กิจกรรมย่อยที่ 1 จัดอบรมพัฒนามาตรฐานความปลอดภัยด้านสุขอนามัย Amazing Thailand Safety and Health Administration				795,000	795,000	795,000	795,000	795,000	3,975,000
กิจกรรมย่อยที่ 2 จัดฝึกอบรมเพิ่มประสิทธิภาพการบริหารจัดการท่องเที่ยวชุมชนเพื่อรองรับการเปลี่ยนแปลงการท่องเที่ยวโลก				795,000	795,000	795,000	795,000	795,000	3,975,000
กิจกรรมย่อยที่ 3 จัดฝึกอบรมเพิ่มประสิทธิภาพการรักษาความปลอดภัยในแหล่งท่องเที่ยว "หลักสูตรช่วยเหลือ ผู้ประสบภัยทางน้ำ"				795,000	795,000	795,000	795,000	795,000	3,975,000
กิจกรรมหลักที่ 1.2 จัดอบรมเชฟชุมชนเพื่อยกระดับมาตรฐานอาหารเพื่อการท่องเที่ยวชุมชน	2	1	สำนักงานการท่องเที่ยวและกีฬาจังหวัดสุพรรณบุรี	500,000	500,000	500,000	500,000	500,000	2,500,000

บัญชีรายการชุดโครงการ				งบประมาณดำเนินการ					
แผนงาน/โครงการ	ยุทธศาสตร์ชาติ	แหล่ง งบประมาณ	หน่วยดำเนินการ	พ.ศ. 2566	พ.ศ. 2567	พ.ศ.2568	พ.ศ. 2569	พ.ศ. 2570	พ.ศ. 2566 - 2570
กิจกรรมหลักที่ 1.3 พัฒนามาตรฐานโฮมสเตย์ไทย (Home stay) และเกณฑ์คุณภาพที่พักนักท่องเที่ยว (Home Lodge) จังหวัดสุพรรณบุรี	2	1	สำนักงานการท่องเที่ยวและกีฬาจังหวัดสุพรรณบุรี	600,000					600,000
กิจกรรมหลักที่ 1.4 อบรมเสริมทักษะความรู้เบื้องต้นในการเล่นฟุตบอล (คลินิกฟุตบอล)	2	1	สำนักงานการท่องเที่ยวและกีฬาจังหวัดสุพรรณบุรี สมาคมกีฬาจังหวัด	2,860,000	2,860,000	2,860,000	2,860,000	2,860,000	14,300,000
กิจกรรมย่อยที่ 1 จัดอบรมเสริมทักษะความรู้เบื้องต้นในการเล่นฟุตบอล อำเภอเมืองสุพรรณบุรี				286,000	286,000	286,000	286,000	286,000	1,430,000
กิจกรรมย่อยที่ 2 จัดอบรมเสริมทักษะความรู้เบื้องต้นในการเล่นฟุตบอล อำเภอเมืองศรีประจันต์				286,000	286,000	286,000	286,000	286,000	1,430,000
กิจกรรมย่อยที่ 3 จัดอบรมเสริมทักษะความรู้เบื้องต้นในการเล่นฟุตบอล อำเภอสามชุก				286,000	286,000	286,000	286,000	286,000	1,430,000
กิจกรรมย่อยที่ 4 จัดอบรมเสริมทักษะความรู้เบื้องต้นในการเล่นฟุตบอล อำเภอเดิมบางนางบวช				286,000	286,000	286,000	286,000	286,000	1,430,000
กิจกรรมย่อยที่ 5 จัดอบรมเสริมทักษะความรู้เบื้องต้นในการเล่นฟุตบอล อำเภอด่านช้าง				286,000	286,000	286,000	286,000	286,000	1,430,000
กิจกรรมย่อยที่ 6 จัดอบรมเสริมทักษะความรู้เบื้องต้นในการเล่นฟุตบอล อำเภออู่ทอง				286,000	286,000	286,000	286,000	286,000	1,430,000
กิจกรรมย่อยที่ 7 จัดอบรมเสริมทักษะความรู้เบื้องต้นในการเล่นฟุตบอล อำเภอหนองหญ้าไซ				286,000	286,000	286,000	286,000	286,000	1,430,000

บัญชีรายการชุดโครงการ				งบประมาณดำเนินการ					
แผนงาน/โครงการ	ยุทธศาสตร์ชาติ	แหล่ง งบประมาณ	หน่วยดำเนินการ	พ.ศ. 2566	พ.ศ. 2567	พ.ศ.2568	พ.ศ. 2569	พ.ศ. 2570	พ.ศ. 2566 - 2570
กิจกรรมย่อยที่ 8 จัดอบรมเสริมทักษะความรู้เบื้องต้นในการเล่นฟุตบอล อำเภอสองพี่น้อง				286,000	286,000	286,000	286,000	286,000	1,430,000
กิจกรรมย่อยที่ 9 จัดอบรมเสริมทักษะความรู้เบื้องต้นในการเล่นฟุตบอล อำเภอดอนเจดีย์				286,000	286,000	286,000	286,000	286,000	1,430,000
กิจกรรมย่อยที่ 10 จัดอบรมเสริมทักษะความรู้เบื้องต้นในการเล่นฟุตบอล อำเภอบางปลาม้า				286,000	286,000	286,000	286,000	286,000	1,430,000
กิจกรรมหลักที่ 1.5 พัฒนาและส่งเสริมการจัดการท่องเที่ยวตามมาตรฐานการท่องเที่ยว GSTC และ STMS	2	1	องค์การพัฒนาพื้นที่พิเศษ 7	-	1,500,000	1,500,000	1,000,000	1,000,000	5,000,000
กิจกรรมหลักที่ 1.6 ความร่วมมือระหว่างประเทศเพื่อการพัฒนาเมืองสร้างสรรค์จังหวัดสุพรรณบุรีอย่างยั่งยืน (International Cooperation for Creative Cities's sustainable Development)	2	1	องค์การพัฒนาพื้นที่พิเศษ 7	-	5,000,000	0	0	0	5,000,000
กิจกรรมหลักที่ 1.7 เครือข่ายการเรียนรู้และถ่ายทอด KM ด้านการท่องเที่ยวอย่างยั่งยืนผ่านระบบ Online	2	1	องค์การพัฒนาพื้นที่พิเศษ 7	-	3,000,000	500,000	500,000	500,000	4,500,000
กิจกรรมหลักที่ 1.8 ส่งเสริมความเข้มแข็งของหน่วยงานด้านการท่องเที่ยวในจังหวัดสุพรรณบุรี	2	1	องค์การพัฒนาพื้นที่พิเศษ 7	-	1,000,000	1,000,000	1,000,000	1,000,000	4,000,000
กิจกรรมหลักที่ 1.9 พัฒนาและขับเคลื่อนการท่องเที่ยวโดยชุมชน	2	1	องค์การพัฒนาพื้นที่พิเศษ 7	-	13,500,000	10,000,000	9,000,000	9,000,000	41,500,000
กิจกรรมย่อยที่ 1 กิจกรรมการพัฒนากิจกรรมการท่องเที่ยวสร้างสรรค์สำหรับชุมชนต้นแบบในพื้นที่พิเศษ				-	4,000,000	3,500,000	3,500,000	3,500,000	14,500,000

บัญชีรายการชุดโครงการ				งบประมาณดำเนินการ					
แผนงาน/โครงการ	ยุทธศาสตร์ชาติ	แหล่ง งบประมาณ	หน่วยดำเนินการ	พ.ศ. 2566	พ.ศ. 2567	พ.ศ.2568	พ.ศ. 2569	พ.ศ. 2570	พ.ศ. 2566 - 2570
กิจกรรมย่อยที่ 2 กิจกรรม Story Telling แหล่งท่องเที่ยวโดยชุมชน				-	1,500,000	1,500,000	1,000,000	1,000,000	5,000,000
กิจกรรมย่อยที่ 3 กิจกรรมการพัฒนาและขับเคลื่อนการท่องเที่ยวโดยชุมชนสู่ CBT				-	2,500,000	2,500,000	2,500,000	2,500,000	10,000,000
กิจกรรมย่อยที่ 4 กิจกรรมพัฒนาศักยภาพบุคลากรสู่การจัดการท่องเที่ยวในชุมชนต้นแบบ (การเป็นเจ้าของบ้านที่ดี, การท่องเที่ยววิถีชาว, นักสื่อความหมายการท่องเที่ยว, การตลาดออนไลน์เพื่อการท่องเที่ยว)				-	1,000,000	500,000	500,000	500,000	2,500,000
กิจกรรมย่อยที่ 5 กิจกรรมพัฒนาทักษะและขีดความสามารถในการพัฒนาและจัดการการท่องเที่ยวสำหรับชุมชนต้นแบบ (การฝึกอบรมและเรียนรู้เชิงประจักษ์)				-	1,500,000	1,500,000	1,000,000	1,000,000	5,000,000
กิจกรรมย่อยที่ 6 กิจกรรมจัดทำทะเบียนปราสาทชัยชาวบ้านรวบรวมและถ่ายทอดองค์ความรู้เพื่อการท่องเที่ยวโดยชุมชน”				-	2,000,000				2,000,000
กิจกรรมย่อยที่ 7 กิจกรรมยกระดับมาตรฐานการจัดการท่องเที่ยวโดยชุมชนต้นแบบ (มาตรฐานการท่องเที่ยวไทย, มาตรฐาน CBT , มาตรฐาน SHA)				-	1,000,000	500,000	500,000	500,000	2,500,000
งบกระทรวง/กรม (4 โครงการ)				2,800,000	2,300,000	4,800,000	1,800,000	1,800,000	13,500,000
โครงการที่ 1 โครงการติดตามและประเมินผลการพัฒนาเมืองโบราณอู่ทอง	2	2	องค์การพัฒนาพื้นที่พิเศษ 7	300,000	300,000	300,000	300,000	300,000	1,500,000
โครงการที่ 2 โครงการติดตามประเมินผลการขับเคลื่อนการท่องเที่ยวในพื้นที่พิเศษสุพรรณบุรี	2	2	องค์การพัฒนาพื้นที่พิเศษ 7	1,500,000	1,500,000	1,000,000	1,000,000	1,000,000	6,000,000

บัญชีรายการชุดโครงการ				งบประมาณดำเนินการ					
แผนงาน/โครงการ	ยุทธศาสตร์ชาติ	แหล่ง งบประมาณ	หน่วยดำเนินการ	พ.ศ. 2566	พ.ศ. 2567	พ.ศ.2568	พ.ศ. 2569	พ.ศ. 2570	พ.ศ. 2566 - 2570
โครงการที่ 3 โครงการสำรวจความพึงพอใจของนักท่องเที่ยวและชุมชนท่องเที่ยวในพื้นที่พิเศษสุพรรณบุรี	2	2	องค์การพัฒนาพื้นที่พิเศษ 7	1,000,000	500,000	500,000	500,000	500,000	3,000,000
โครงการที่ 4 โครงการศึกษาทบทวนเพื่อประเมินและปรับปรุงแผนขับเคลื่อนการพัฒนาการท่องเที่ยวพื้นที่พิเศษสุพรรณบุรี	2	2	องค์การพัฒนาพื้นที่พิเศษ 7	0	0	3,000,000	0	0	3,000,000
งบองค์กรปกครองส่วนท้องถิ่น (5 โครงการ)				6,700,000					6,700,000
โครงการที่ 1 โครงการฝึกอบรมยุวอาสาสมัครนำเที่ยว	2	3	องค์การบริหารส่วนจังหวัดสุพรรณบุรี	500,000					500,000
โครงการที่ 2 โครงการพัฒนาศักยภาพผู้ผลิตผู้ประกอบการ OTOP	2	3	องค์การบริหารส่วนจังหวัดสุพรรณบุรี	1,000,000					1,000,000
โครงการที่ 3 โครงการพัฒนาแหล่งรวบรวมและกระจายสินค้า OTOP อำเภอสามชุก	2	3	องค์การบริหารส่วนจังหวัดสุพรรณบุรี	4,500,000					4,500,000
โครงการที่ 4 โครงการส่งเสริมผลิตภัณฑ์เส้นหอยเทียม ต.ย่านยาว	2	3	องค์การบริหารส่วนจังหวัดสุพรรณบุรี	200,000					200,000

บัญชีรายการชุดโครงการ				งบประมาณดำเนินการ					
แผนงาน/โครงการ	ยุทธศาสตร์ชาติ	แหล่ง งบประมาณ	หน่วยดำเนินการ	พ.ศ. 2566	พ.ศ. 2567	พ.ศ.2568	พ.ศ. 2569	พ.ศ. 2570	พ.ศ. 2566 - 2570
โครงการที่ 5 โครงการ ส่งเสริมเครือข่ายการผลิตแปรรูปและการตลาด ผลิตภัณฑ์ชุมชน ม.3 ต. หนองผักนาก	2	3	องค์การบริหารส่วนจังหวัดสุพรรณบุรี	500,000					500,000
แผนงานที่ 2 พัฒนาปัจจัย/โครงสร้างพื้นฐานและสิ่งอำนวยความสะดวกด้านการท่องเที่ยวให้เพียงพอและได้มาตรฐาน									
งบพัฒนาจังหวัด (1 โครงการ)				101,025,000	210,501,000	115,201,000	46,001,000	41,001,000	513,729,000
โครงการที่ 1 โครงการพัฒนาโครงสร้างพื้นฐานด้านการท่องเที่ยวและกีฬา									
กิจกรรมหลักที่ 1.1 ปรับปรุงสู่ปลายทาง	2	1	สำนักงานการท่องเที่ยวและกีฬาจังหวัดสุพรรณบุรี	8,087,000					8,087,000
กิจกรรมหลักที่ 1.2 พัฒนาแหล่งท่องเที่ยวอุทยานแห่งชาติพุเตย	2	1	อุทยานแห่งชาติพุเตย สำนักงานการท่องเที่ยวและกีฬาจังหวัดสุพรรณบุรี	30,001,000	30,001,000	30,001,000	30,001,000	30,001,000	150,005,000
กิจกรรมย่อยที่ 1 ปรับปรุงและพัฒนาศูนย์บริการนักท่องเที่ยวอุทยานแห่งชาติพุเตย จังหวัดสุพรรณบุรี				1,431,000	1,431,000	1,431,000	1,431,000	1,431,000	7,155,000
กิจกรรมย่อยที่ 2 ก่อสร้างสิ่งอำนวยความสะดวก บริเวณที่ทำการอุทยานแห่งชาติพุเตย จังหวัดสุพรรณบุรี				3,599,000	3,599,000	3,599,000	3,599,000	3,599,000	17,995,000

บัญชีรายการชุดโครงการ				งบประมาณดำเนินการ					
แผนงาน/โครงการ	ยุทธศาสตร์ ชาติ	แหล่ง งบประมาณ	หน่วย ดำเนินการ	พ.ศ. 2566	พ.ศ. 2567	พ.ศ.2568	พ.ศ. 2569	พ.ศ. 2570	พ.ศ. 2566 - 2570
กิจกรรมย่อยที่ 3 เพิ่มประสิทธิภาพติดตั้งกล้องวงจรปิด (Closed Circuit Television : CCTV) เพื่อความปลอดภัยแก่นักท่องเที่ยวในอุทยานแห่งชาติพุเตย				864,500	864,500	864,500	864,500	864,500	4,322,500
กิจกรรมย่อยที่ 4 ก่อสร้างห้องน้ำ - ห้องสุขารวม เพื่อให้บริการนักท่องเที่ยวบริเวณหน่วยพิทักษ์อุทยานแห่งชาติ ที่ พต.๔ (ห้วยตะเพิน) อุทยานแห่งชาติ พุเตย จังหวัดสุพรรณบุรี				712,000	712,000	712,000	712,000	712,000	3,560,000
กิจกรรมย่อยที่ 5 ก่อสร้างห้องน้ำ - ห้องสุขารวม สำหรับค่ายพักแรมเยาวชน บริเวณที่ทำการอุทยานแห่งชาติพุเตย จังหวัดสุพรรณบุรี				1,313,000	1,313,000	1,313,000	1,313,000	1,313,000	6,565,000
กิจกรรมย่อยที่ 6 ก่อสร้างอาคารอเนกประสงค์เพื่อเพิ่มศักยภาพการท่องเที่ยวบริเวณที่ทำการอุทยานแห่งชาติพุเตย จังหวัดสุพรรณบุรี				1,795,000	1,795,000	1,795,000	1,795,000	1,795,000	8,975,000
กิจกรรมย่อยที่ 7 ก่อสร้างสิ่งอำนวยความสะดวกบริเวณลานกางเต็นท์ตะเพินคี อุทยานแห่งชาติพุเตย จังหวัดสุพรรณบุรี				1,872,500	1,872,500	1,872,500	1,872,500	1,872,500	9,362,500
กิจกรรมย่อยที่ 8 ปรับปรุงเส้นทางท่องเที่ยวที่ทำการอุทยานแห่งชาติพุเตย - ป่าสนสองใบ - ศาลเสาด้าห์ - หน่วยพิทักษ์อุทยานแห่งชาติที่ พต. 1 (พุเตย)				12,375,000	12,375,000	12,375,000	12,375,000	12,375,000	61,875,000
กิจกรรมย่อยที่ 9 ก่อสร้างถนนและลานจอดรถ เพื่อยกระดับการท่องเที่ยวอุทยานแห่งชาติพุเตย จังหวัดสุพรรณบุรี				4,674,000	4,674,000	4,674,000	4,674,000	4,674,000	23,370,000
กิจกรรมย่อยที่ 10 ขยายเขตไฟฟ้าเพื่อรองรับการท่องเที่ยวบริเวณที่ทำการอุทยานแห่งชาติพุเตย จังหวัดสุพรรณบุรี				1,410,000	1,410,000	1,410,000	1,410,000	1,410,000	7,050,000

บัญชีรายการชุดโครงการ				งบประมาณดำเนินการ					
แผนงาน/โครงการ	ยุทธศาสตร์ชาติ	แหล่ง งบประมาณ	หน่วยดำเนินการ	พ.ศ. 2566	พ.ศ. 2567	พ.ศ.2568	พ.ศ. 2569	พ.ศ. 2570	พ.ศ. 2566 - 2570
กิจกรรมหลักที่ 1.3 พัฒนาศูนย์พัฒนาการจัดการสัตว์ป่าบึงฉวาก	2	1	สำนักงานการท่องเที่ยวและกีฬาจังหวัดสุพรรณบุรี	9,037,000					9,037,000
กิจกรรมย่อยที่ 1 ปรับปรุงรั้ว และทาสีกรงสัตว์จังหวัดสุพรรณบุรี				1,247,000					1,247,000
กิจกรรมย่อยที่ 2 ปรับปรุงทางเดินสำหรับชมสัตว์ และปรับปรุงเกาะกระต่าย ภายในศูนย์พัฒนาการจัดการสัตว์ป่าบึงฉวาก				7,790,000					7,790,000
กิจกรรมหลักที่ 1.4 จัดสร้างศูนย์ทวารวดีเพื่อการท่องเที่ยวเชิงสร้างสรรค์และวัฒนธรรม	2	1	องค์การพัฒนาพื้นที่พิเศษ 7	-	75,000,000				75,000,000
กิจกรรมหลักที่ 1.5 จัดสร้างศูนย์ข้อมูลและประชาสัมพันธ์แหล่งท่องเที่ยวเมืองโบราณอู่ทอง	2	1	องค์การพัฒนาพื้นที่พิเศษ 7	-	10,000,000				10,000,000
กิจกรรมย่อยที่ 1 ศึกษาและออกแบบรายละเอียดศูนย์ข้อมูลและประชาสัมพันธ์แหล่งท่องเที่ยวเมืองโบราณอู่ทอง				-	3,000,000				3,000,000
กิจกรรมย่อยที่ 2 ก่อสร้างศูนย์ข้อมูลและประชาสัมพันธ์แหล่งท่องเที่ยวเมืองโบราณอู่ทอง				-	7,000,000				7,000,000
กิจกรรมหลักที่ 1.6 พัฒนาและปรับปรุงแหล่งท่องเที่ยวเพื่อรองรับการท่องเที่ยวเพื่อคนทั้งมวล (Tourism for All)	2	1	องค์การพัฒนาพื้นที่พิเศษ 7	-	17,500,000	18,500,000	16,000,000	11,000,000	63,000,000
กิจกรรมย่อยที่ 1 การปรับปรุงสิ่งอำนวยความสะดวกและบริการสถานที่ท่องเที่ยวและสถานประกอบการเพื่อรองรับคนทั้งมวล				-			5,000,000		5,000,000

บัญชีรายการชุดโครงการ				งบประมาณดำเนินการ					
แผนงาน/โครงการ	ยุทธศาสตร์ชาติ	แหล่ง งบประมาณ	หน่วยดำเนินการ	พ.ศ. 2566	พ.ศ. 2567	พ.ศ.2568	พ.ศ. 2569	พ.ศ. 2570	พ.ศ. 2566 - 2570
กิจกรรมย่อยที่ 2 กิจกรรมพัฒนาเส้นทางท่องเที่ยวเพื่อคนทั้งมวล				-		2,000,000			2,000,000
กิจกรรมย่อยที่ 3 พัฒนาและปรับปรุงแหล่งท่องเที่ยวหลักเพื่อรองรับคนทั้งมวล (Tourism for All)				-	15,000,000	15,000,000	10,000,000	10,000,000	50,000,000
กิจกรรมย่อยที่ 4 ส่งเสริมองค์ความรู้ในการขับเคลื่อนแหล่งท่องเที่ยวในชุมชนและเอกชนให้รองรับคนทั้งมวล (Tourism for All)				0	1,500,000	1,500,000	1,000,000	1,000,000	5,000,000
กิจกรรมย่อยที่ 5 ส่งเสริมและการตรวจประเมินมาตรฐานพื้นที่ท่องเที่ยวและพื้นที่สนับสนุนการท่องเที่ยวเพื่อคนทั้งมวล				0	1,000,000	0	0	0	1,000,000
กิจกรรมหลักที่ 1.7 ปรับปรุงภูมิทัศน์โดยรอบพระบรมราชานุสรณ์สมเด็จพระนเรศวรมหาราช ตำบลดอนเจดีย์ อำเภอดอนเจดีย์ จังหวัดสุพรรณบุรี (ระยะที่ 2)	1	1	สำนักศิลปากรที่ 2 สุพรรณบุรี	13,700,000					13,700,000
กิจกรรมหลักที่ 1.8 พัฒนาแหล่งเรียนรู้ทางโบราณคดีแหล่งโบราณคดีหนองราชวัตร ตำบลหนองราชวัตร อำเภอหนองหญ้าไซ จังหวัดสุพรรณบุรี	1	1	สำนักศิลปากรที่ 2 สุพรรณบุรี	9,200,000					9,200,000
กิจกรรมย่อยที่ 1 งานปรับสภาพภูมิทัศน์บริเวณแหล่งโบราณคดีหนองราชวัตร				3,500,000					3,500,000
กิจกรรมย่อยที่ 2 งานศึกษาออกแบบการจัดแสดงนิทรรศการภายในอาคารคลุมหลุมขุดค้น (จัดทำเนื้อหา นิทรรศการ ออกแบบจัดนิทรรศการและโบราณวัตถุและงานออกแบบสื่อความหมายหลักฐานทางโบราณคดีในหลุมขุดค้น)				700,000					700,000
กิจกรรมย่อยที่ 3 งานพัฒนาอาคารคลุมหลุมขุดค้น				5,000,000					5,000,000

บัญชีรายการชุดโครงการ				งบประมาณดำเนินการ					
แผนงาน/โครงการ	ยุทธศาสตร์ ชาติ	แหล่ง งบประมาณ	หน่วย ดำเนินการ	พ.ศ. 2566	พ.ศ. 2567	พ.ศ.2568	พ.ศ. 2569	พ.ศ. 2570	พ.ศ. 2566 - 2570
กิจกรรมหลักที่ 1.9 พัฒนาแหล่งเรียนรู้ทางโบราณคดีแหล่งโบราณคดี หนองราชวัตร ตำบลหนองราชวัตร อำเภอหนองหญ้าไซ จังหวัด สุพรรณบุรี	2	1	สำนักศิลปากร ที่ 2 สุพรรณบุรี			16,700,000			16,700,000
กิจกรรมย่อยที่ 1 งานก่อสร้างอาคารสำนักงานและปฏิบัติงาน ทางโบราณคดี พื้นที่ใช้สอย 1,020 ตร.ม. จำนวน 1 หลัง (รวมห้อง						15,500,000			15,500,000
กิจกรรมย่อยที่ 2 งานปรับสภาพภูมิทัศน์บริเวณแหล่ง โบราณคดีหนองราชวัตร						1,200,000			1,200,000
กิจกรรมหลักที่ 1.10 ปรับปรุงถนนรอบอ่างกระเสี้ยว หาดทรายท้าย เขื่อน	2	1	โครงการส่งน้ำ และ บำรุงรักษากระ เสี้ยว	24,000,000	33,000,000				57,000,000
กิจกรรมย่อยที่ 1 ปรับปรุงถนนรอบอ่างกระเสี้ยว หาดทรายท้าย เขื่อน ระยะที่ 1 ระยะทาง 4.000 กิโลเมตร				24,000,000					24,000,000
กิจกรรมย่อยที่ 2 ปรับปรุงถนนรอบอ่างกระเสี้ยว หาดทรายท้าย เขื่อน ระยะที่ 2 ระยะทาง 2.800 กิโลเมตร					17,000,000				17,000,000
กิจกรรมย่อยที่ 3 ปรับปรุงถนนรอบอ่างกระเสี้ยว หาดทรายท้าย เขื่อน ระยะที่ 3 ระยะทาง 2.600 กิโลเมตร					16,000,000				16,000,000
กิจกรรมหลักที่ 1.11 ปรับปรุงถนนบริเวณทางขึ้นหมู่บ้านตะเพินคี หมู่ที่ 5 ตำบลวังยาว อำเภอด่านช้าง จังหวัดสุพรรณบุรี ฝัวจจรจร คอนกรีตเสริมเหล็กกว้าง 5.00 เมตร ไม่มีไหล่ทาง ระยะทาง 6.700 กิโลเมตร (ช่วงที่ 1)	2	1	แขวงทางหลวง ชนบท สุพรรณบุรี		45,000,000				45,000,000

บัญชีรายการชุดโครงการ				งบประมาณดำเนินการ					
แผนงาน/โครงการ	ยุทธศาสตร์ชาติ	แหล่ง งบประมาณ	หน่วยดำเนินการ	พ.ศ. 2566	พ.ศ. 2567	พ.ศ.2568	พ.ศ. 2569	พ.ศ. 2570	พ.ศ. 2566 - 2570
กิจกรรมหลักที่ 1.12 ปรับปรุงถนนบริเวณทางขึ้นหมู่บ้านตะเพินคี หมู่ที่ 5 ตำบลวังยาว อำเภอด่านช้าง จังหวัดสุพรรณบุรี ผิวจราจรคอนกรีตเสริมเหล็กกว้าง 5.00 เมตร ไม่มีไหล่ทาง ระยะทาง 6.732 กิโลเมตร (ช่วงที่ 2)	2	1	แขวงทางหลวงชนบทสุพรรณบุรี			50,000,000			50,000,000
กิจกรรมหลักที่ 1.13 ปรับปรุงผิวทางลาดยางแอสฟัลท์ติกคอนกรีต ถนนสาย สพ.5036 แยก ทช.3019 - วัดเขาดีสลัก ตำบลดอนคา อำเภออุทุมพร จังหวัดสุพรรณบุรี ผิวจราจรกว้าง 6.00 เมตร หนา 0.05 เมตร ไหล่ทางกว้างข้างละ 0.00 - 1.00 เมตร ระยะทาง 1.920 กิโลเมตร	2	1	แขวงทางหลวงชนบทสุพรรณบุรี	7,000,000					7,000,000
งบกระทรวง/กรม (5 โครงการ)				135,990,000	70,630,000	29,500,000	15,500,000	11,000,000	262,620,000
โครงการที่ 1 โครงการอนุรักษ์และพัฒนาโบราณสถานคูเมือง - กำแพงเมืองสุพรรณบุรี	2	2	กรมศิลปากร กระทรวงวัฒนธรรม	27,000,000	28,000,000	23,000,000	13,000,000	9,000,000	100,000,000
กิจกรรมย่อยที่ 1 โครงการอนุรักษ์และพัฒนาโบราณสถานคูเมือง - กำแพงเมืองสุพรรณบุรี ตำบลรั้วใหญ่ อำเภอเมืองสุพรรณบุรี จังหวัดสุพรรณบุรี (ประจำปีงบประมาณ พ.ศ.2566)				27,000,000					27,000,000
กิจกรรมย่อยที่ 2 โครงการอนุรักษ์และพัฒนาโบราณสถานคูเมือง - กำแพงเมืองสุพรรณบุรี ตำบลรั้วใหญ่ อำเภอเมืองสุพรรณบุรี จังหวัดสุพรรณบุรี (ประจำปีงบประมาณ พ.ศ.2567)					28,000,000				28,000,000
กิจกรรมย่อยที่ 3 โครงการอนุรักษ์และพัฒนาโบราณสถานคูเมืองกำแพงเมืองสุพรรณบุรี ตำบลรั้วใหญ่ อำเภอเมืองสุพรรณบุรี จังหวัดสุพรรณบุรี (ประจำปีงบประมาณ พ.ศ.2568)						23,000,000			23,000,000

บัญชีรายการชุดโครงการ				งบประมาณดำเนินการ					
แผนงาน/โครงการ	ยุทธศาสตร์ชาติ	แหล่ง งบประมาณ	หน่วยดำเนินการ	พ.ศ. 2566	พ.ศ. 2567	พ.ศ.2568	พ.ศ. 2569	พ.ศ. 2570	พ.ศ. 2566 - 2570
กิจกรรมย่อยที่ 4 โครงการอนุรักษ์และพัฒนาโบราณสถานคูเมือง - กำแพงเมืองสุพรรณบุรี ตำบลรั้วใหญ่ อำเภอเมืองสุพรรณบุรี จังหวัดสุพรรณบุรี(ประจำปีงบประมาณ พ.ศ.2569)							13,000,000		13,000,000
กิจกรรมย่อยที่ 5 โครงการอนุรักษ์และพัฒนาโบราณสถานคูเมือง - กำแพงเมืองสุพรรณบุรี ตำบลรั้วใหญ่ อำเภอเมืองสุพรรณบุรี จังหวัดสุพรรณบุรี(ประจำปีงบประมาณ พ.ศ.2570)								9,000,000	9,000,000
โครงการที่ 2 โครงการปรับปรุงอาคารและการจัดแสดงนิทรรศการถาวร พิพิธภัณฑ์สถานแห่งชาติ อุทอง	2	2	กรมศิลปากร กระทรวงวัฒนธรรม	35,000,000					35,000,000
กิจกรรมย่อยที่ 1 โครงการปรับปรุงอาคารและการจัดแสดงนิทรรศการถาวร พิพิธภัณฑ์สถานแห่งชาติ อุทอง ตำบลอุทอง อำเภออุทอง จังหวัดสุพรรณบุรี				35,000,000					35,000,000
โครงการที่ 3 โครงการพัฒนาโครงสร้างพื้นฐานสิ่งอำนวยความสะดวกและความปลอดภัย ศูนย์แหล่งสถานที่ท่องเที่ยว	2	2	กระทรวงคมนาคม โดยกรมทางหลวงชนบท	46,990,000					158,990,000
กิจกรรมย่อยที่ 1 กิจกรรมซ่อมบำรุงตามกำหนดเวลาทางและสะพาน				46,990,000	28,000,000	28,000,000	28,000,000	28,000,000	158,990,000
โครงการที่ 4 โครงการพัฒนาและยกระดับเพื่อเพิ่มมูลค่าทางการท่องเที่ยวสำหรับชุมชนต้นแบบ	2	2	องค์การพัฒนาพื้นที่พิเศษ 7	27,000,000	15,500,000	6,500,000	2,500,000	2,000,000	53,500,000
กิจกรรมย่อยที่ 1 กิจกรรมการพัฒนาและยกระดับเพื่อเพิ่มมูลค่าทางการท่องเที่ยวสำหรับชุมชนต้นแบบในพื้นที่พิเศษ				2,500,000	2,500,000	2,500,000	2,500,000	2,000,000	12,000,000

บัญชีรายการชุดโครงการ				งบประมาณดำเนินการ					
แผนงาน/โครงการ	ยุทธศาสตร์ชาติ	แหล่ง งบประมาณ	หน่วยดำเนินการ	พ.ศ. 2566	พ.ศ. 2567	พ.ศ.2568	พ.ศ. 2569	พ.ศ. 2570	พ.ศ. 2566 - 2570
กิจกรรมย่อยที่ 2 กิจกรรมการพัฒนาการท่องเที่ยวในชุมชนต้นแบบ วิสาหกิจเกษตรดงเย็น (ปรับปรุงภูมิทัศน์ชุมชน, พัฒนา Landmarks, และพัฒนาสิ่งอำนวยความสะดวกฐานกิจกรรมการท่องเที่ยวสร้างสรรค์)				2,000,000	2,000,000				4,000,000
กิจกรรมย่อยที่ 3 กิจกรรมพัฒนาศักยภาพการท่องเที่ยวสู่ชุมชนต้นแบบชุมชนพุน้ำร้อน (ปรับปรุงภูมิทัศน์บริเวณโดยรอบอ่างเก็บน้ำหุบเขาวง และพัฒนาการท่องเที่ยวเชื่อมโยง)				3,000,000	2,000,000				5,000,000
กิจกรรมย่อยที่ 4 กิจกรรมพัฒนาศักยภาพการท่องเที่ยวสู่ชุมชนต้นแบบ ชุมชนป่าสะแก (พัฒนาคู่มือเสียดำเพื่อสร้างประสบการณ์ท่องเที่ยว การปรับปรุงภูมิทัศน์ตลาดชุมชน และพัฒนาการท่องเที่ยวเชื่อมโยง)				3,000,000	2,000,000				5,000,000
กิจกรรมย่อยที่ 5 กิจกรรมพัฒนาศักยภาพการท่องเที่ยวและปรับปรุงภูมิทัศน์ชุมชนดอนมะนาว				1,500,000					1,500,000
กิจกรรมย่อยที่ 6 กิจกรรมพัฒนาศักยภาพการท่องเที่ยวสู่ชุมชนต้นแบบ ชุมชนบ้านห้วยหินดำ (ปรับปรุงภูมิทัศน์ชุมชนบ้านห้วยหินดำ และพัฒนาระบบสื่อความหมายในเส้นทางท่องเที่ยวเชื่อมโยง)				2,000,000	1,500,000				3,500,000
กิจกรรมย่อยที่ 7 กิจกรรมพัฒนาศักยภาพการท่องเที่ยวสู่ชุมชนต้นแบบ ชุมชนท่องเที่ยวเชิงเกษตรสร้างสรรค์สมหวัง (ปรับปรุงภูมิทัศน์ชุมชน, พัฒนา Landmarks, และพัฒนาสิ่งแวดล้อม)				2,000,000	1,500,000				3,500,000
กิจกรรมย่อยที่ 8 กิจกรรมพัฒนาศักยภาพการท่องเที่ยวสู่ชุมชนต้นแบบ ชุมชนบ้านเขาพระ (ปรับปรุงภูมิทัศน์ชุมชน และพัฒนาระบบสื่อความหมายในเส้นทางท่องเที่ยวเชื่อมโยง)				1,500,000					1,500,000

บัญชีรายการชุดโครงการ				งบประมาณดำเนินการ					
แผนงาน/โครงการ	ยุทธศาสตร์ชาติ	แหล่ง งบประมาณ	หน่วยดำเนินการ	พ.ศ. 2566	พ.ศ. 2567	พ.ศ.2568	พ.ศ. 2569	พ.ศ. 2570	พ.ศ. 2566 - 2570
กิจกรรมย่อยที่ 9 กิจกรรมพัฒนาศักยภาพการท่องเที่ยวสู่ชุมชนต้นแบบ ชุมชนจระเข้สามพัน (พัฒนาต่อเติมหลังคาเรือนแพวังมัจฉาพาเพลิน และปรับปรุงภูมิทัศน์เพื่อการ				1,500,000					1,500,000
กิจกรรมย่อยที่ 10 กิจกรรมพัฒนาศักยภาพการท่องเที่ยวสู่ชุมชนต้นแบบ ชุมชนบ้านวังโหรา (ปรับปรุงสภาพห้องน้ำ-ห้องสุขา, พัฒนาที่พักสำหรับนักท่องเที่ยวทั้งหมด, ปรับปรุงภูมิทัศน์เพื่อสร้างประสบการณ์ท่องเที่ยวชุมชนและธรรมชาติ, พัฒนา Landmarks, และพัฒนาสิ่งอำนวยความสะดวกฐานกิจกรรมการท่องเที่ยว				4,000,000	2,000,000	2,000,000			8,000,000
กิจกรรมย่อยที่ 11 กิจกรรม พัฒนาศักยภาพการท่องเที่ยวสู่ชุมชนต้นแบบชุมชนบ้านหนองกระโดนมน (ปรับปรุงอาคารศูนย์ข้อมูลหมู่บ้านเพื่อจัดทำที่ทำการสำนักงานท่องเที่ยวชุมชนหนองกระโดนมน,ปรับปรุงภูมิทัศน์เพื่อสร้างประสบการณ์ท่องเที่ยว, และพัฒนาสิ่งอำนวยความสะดวกฐานกิจกรรมการท่องเที่ยวสร้างสรรค์				4,000,000	2,000,000	2,000,000			8,000,000
โครงการที่ 5 โครงการปรับปรุงสนามกีฬาเทนนิส สนามกีฬาแห่งที่ 2	2	2	โรงเรียนกีฬาสุพรรณบุรี	-	4,680,000				4,680,000
โครงการที่ 6 โครงการจัดตั้งศูนย์บริการและดูแลรักษาความปลอดภัยนักท่องเที่ยวเมืองโบราณอู่ทอง	2	2	องค์การพัฒนาพื้นที่พิเศษ 7	-	22,450,000				22,450,000
กิจกรรมย่อยที่ 1 ศึกษาและออกแบบรายละเอียดศูนย์บริการและดูแลรักษาความปลอดภัยนักท่องเที่ยวเมืองโบราณอู่ทองเพื่อขอรับการสนับสนุนงบประมาณในการดำเนินงาน				-	5,000,000				

บัญชีรายการชุดโครงการ				งบประมาณดำเนินการ					
แผนงาน/โครงการ	ยุทธศาสตร์ชาติ	แหล่ง งบประมาณ	หน่วยดำเนินการ	พ.ศ. 2566	พ.ศ. 2567	พ.ศ.2568	พ.ศ. 2569	พ.ศ. 2570	พ.ศ. 2566 - 2570
กิจกรรมย่อยที่ 2 การก่อสร้างศูนย์บริการและดูแลรักษาความปลอดภัยนักท่องเที่ยวเมืองโบราณอุทอง เช่น อาคาร สถานที่ สิ่งอำนวยความสะดวก เป็นต้น				-	5,000,000	20,000,000			
งบองค์กรปกครองส่วนท้องถิ่น (7 โครงการ)				157,450,000					157,450,000
โครงการที่ 1 โครงการปรับปรุงภูมิทัศน์บึงหนองสองตอนให้เป็นแหล่งท่องเที่ยว	2	3	ที่ทำการปกครองอำเภอสามชุก	5,000,000					5,000,000
โครงการที่ 2 โครงการปรับปรุงซ่อมแซมถนนรอบบึงระหารเป็นเป็นแหล่งท่องเที่ยว (ถนนสายทาง สพ 5176) (ชุมชนระหารฝั่งตะวันตก)	2	3	ที่ทำการปกครองอำเภอสามชุก	4,500,000					4,500,000
โครงการที่ 3 โครงการติดตั้งปั้มน้ำสำหรับเติมออกซิเจนในบึงระหาร (ชุมชนระหารฝั่งตะวันตก)	2	3	ที่ทำการปกครองอำเภอสามชุก	950,000					950,000
โครงการที่ 4 โครงการพัฒนาและยกระดับบริการ การท่องเที่ยวชุมชนและผลิตภัณฑ์ชุมชนให้มีมาตรฐาน หมู่ 3 ต.หนองผักนาก	2	3	ที่ทำการปกครองอำเภอสามชุก	7,000,000					7,000,000
โครงการที่ 5 โครงการก่อสร้างปรับปรุงชุมชนเมืองเทศบาลตำบลศรีประจันต์ หมู่ที่ 3 ต.ศรีประจันต์	2	3	เทศบาลตำบลศรีประจันต์	120,000,000					120,000,000
โครงการที่ 6 โครงการปรับปรุงพัฒนาพื้นที่สาธารณะว่างเปล่าให้เป็นสวนสุขภาพและการกีฬาแห่งที่ 3 บริเวณบ้านดอนกระเบื้อง หมู่ที่ 2 ต.บ้านกร่าง	2	3	เทศบาลตำบลศรีประจันต์	15,000,000					15,000,000
โครงการที่ 7 โครงการปรับปรุงพัฒนาพื้นที่สาธารณะว่างเปล่าให้เป็นสวนสุขภาพและการกีฬาแห่งที่ 2 บริเวณสถานที่ชุมชนชาวสะอาด หมู่ที่ 3 ต.ศรีประจันต์	2	3	เทศบาลตำบลศรีประจันต์	5,000,000					5,000,000

บัญชีรายการชุดโครงการ				งบประมาณดำเนินการ					
แผนงาน/โครงการ	ยุทธศาสตร์ชาติ	แหล่ง งบประมาณ	หน่วยดำเนินการ	พ.ศ. 2566	พ.ศ. 2567	พ.ศ.2568	พ.ศ. 2569	พ.ศ. 2570	พ.ศ. 2566 - 2570
แผนงานที่ 3 ส่งเสริมการพัฒนาการท่องเที่ยวสู่เมืองสร้างสรรค์เพื่อคนทั้งมวล (Tourism for all) และการท่องเที่ยววิถีใหม่ (New-next normal)									
งบพัฒนาจังหวัด (1 โครงการ)				142,980,000	120,680,000	85,680,000	85,680,000	85,680,000	520,700,000
โครงการที่ 1 จัดกิจกรรมส่งเสริมการท่องเที่ยวจังหวัดสุพรรณบุรี									
กิจกรรมหลักที่ 1.1 จัดงานเทศกาลปีใหม่ "Suphanburi Festival"	2	1	สำนักงานการท่องเที่ยวและกีฬาจังหวัดสุพรรณบุรี	4,000,000	4,000,000	4,000,000	4,000,000	4,000,000	20,000,000
กิจกรรมหลักที่ 1.2 จัดกิจกรรมส่งเสริมการท่องเที่ยว "บึงฉวากเฟสดีวิล" เทศกาลดนตรีลอยน้ำ ครั้งที่ 2	2	1	สำนักงานการท่องเที่ยวและกีฬาจังหวัดสุพรรณบุรี	10,000,000	10,000,000	10,000,000	10,000,000	10,000,000	50,000,000
กิจกรรมหลักที่ 1.3 จัดกิจกรรมส่งเสริมการท่องเที่ยว "เทศกาลดนตรี 360 องศา" ครั้งที่ 2	2	1	สำนักงานการท่องเที่ยวและกีฬาจังหวัดสุพรรณบุรี	10,000,000	10,000,000	10,000,000	10,000,000	10,000,000	50,000,000
กิจกรรมหลักที่ 1.4 จัดกิจกรรมส่งเสริมการท่องเที่ยวเชิงเกษตร "เทศกาลอาหารจัดแห้ว" หนึ่งเดียวในสยาม	2	1	สำนักงานการท่องเที่ยวและกีฬาจังหวัดสุพรรณบุรี	2,000,000	2,000,000	2,000,000	2,000,000	2,000,000	10,000,000
กิจกรรมหลักที่ 1.5 จัดกิจกรรมส่งเสริมการท่องเที่ยว "ชมวัฒนธรรมพื้นบ้าน ชิมอาหารพื้นถิ่น"	2	1	สำนักงานการท่องเที่ยวและกีฬาจังหวัดสุพรรณบุรี	5,000,000	5,000,000	5,000,000	5,000,000	5,000,000	25,000,000

บัญชีรายการชุดโครงการ				งบประมาณดำเนินการ					
แผนงาน/โครงการ	ยุทธศาสตร์ชาติ	แหล่ง งบประมาณ	หน่วยดำเนินการ	พ.ศ. 2566	พ.ศ. 2567	พ.ศ.2568	พ.ศ. 2569	พ.ศ. 2570	พ.ศ. 2566 - 2570
กิจกรรมหลักที่ 1.6 จัดกิจกรรมส่งเสริมการขายสินค้าและบริการด้านการท่องเที่ยว Road Show	2	1	สำนักงานการท่องเที่ยวและกีฬาจังหวัดสุพรรณบุรี	5,000,000	5,000,000	5,000,000	5,000,000	5,000,000	25,000,000
กิจกรรมหลักที่ 1.7 การแสดงศิลปวัฒนธรรมงานอนุสรณ์ดอนเจดีย์	2	1	สำนักงานวัฒนธรรมจังหวัดสุพรรณบุรี	2,000,000	2,000,000	2,000,000	2,000,000	2,000,000	10,000,000
กิจกรรมหลักที่ 1.8 การส่งเสริมกิจกรรมประเพณีวัฒนธรรมชาติพันธุ์จังหวัดสุพรรณบุรี	2	1	สำนักงานวัฒนธรรมจังหวัดสุพรรณบุรี	5,500,000	5,500,000	5,500,000	5,500,000	5,500,000	27,500,000
กิจกรรมหลักที่ 1.9 การส่งเสริมสนับสนุนการขับเคลื่อนเมืองดนตรีสุพรรณบุรีเชิงเศรษฐกิจสร้างสรรค์ สู่มืองดนตรีโลก	2	1	สำนักงานวัฒนธรรมจังหวัดสุพรรณบุรี	49,500,000	0	0	0	0	49,500,000
กิจกรรมย่อยที่ 1 “บ้านดนตรีสุพรรณบุรี เมืองสร้างสรรค์”				7,500,000	0	0	0	0	7,500,000
กิจกรรมย่อยที่ 2 พัฒนาเศรษฐกิจเชิงสร้างสรรค์วัฒนธรรมดนตรีสู่สากล “เมืองเหนือ คาร์นิวัล”				30,000,000	0	0	0	0	30,000,000
กิจกรรมย่อยที่ 3 การพัฒนาเยาวชนด้านดนตรีของเมืองสุพรรณบุรี เพื่อจัดตั้งวงดุริยางค์สากลประจำเมืองสุพรรณบุรี (วงซิมโฟนีออเคสตรา)				6,000,000	0	0	0	0	6,000,000
กิจกรรมย่อยที่ 4 ดนตรีบำบัดเพื่อกลุ่มเปราะบาง ผู้ด้อยโอกาสและผู้สูงอายุ				1,000,000	0	0	0	0	1,000,000

บัญชีรายการชุดโครงการ				งบประมาณดำเนินการ					
แผนงาน/โครงการ	ยุทธศาสตร์ชาติ	แหล่ง งบประมาณ	หน่วยดำเนินการ	พ.ศ. 2566	พ.ศ. 2567	พ.ศ.2568	พ.ศ. 2569	พ.ศ. 2570	พ.ศ. 2566 - 2570
กิจกรรมย่อยที่ 5 ดนตรีในสวน “Music in the garden”				1,000,000	0	0	0	0	1,000,000
กิจกรรมย่อยที่ 6 การประชุมสัมมนาศิลปวัฒนธรรมดนตรีนานาชาติ จังหวัดสุพรรณบุรี “Suphanburi Art Cultural and Music International Forum”				4,000,000	0	0	0	0	4,000,000
กิจกรรมหลักที่ 1.10 สุพรรณภิรมย์ อาศรมศิลป์	2	1	สำนักงานวัฒนธรรมจังหวัดสุพรรณบุรี	2,250,000	2,250,000	2,250,000	2,250,000	2,250,000	11,250,000
กิจกรรมหลักที่ 1.11 เทศกาลดนตรีสุพรรณบุรี วิถีใหม่ "Suphanburi World Music"	2	1	สำนักงานวัฒนธรรมจังหวัดสุพรรณบุรี	10,300,000	10,300,000	10,300,000	10,300,000	10,300,000	51,500,000
กิจกรรมหลักที่ 1.12 ส่งเสริมศิลปวัฒนธรรม เพื่อการท่องเที่ยว งานอนุรักษ์ดอนเจดีย์สุพรรณบุรี ประจำปีงบประมาณ พ.ศ.2566	2	1	สำนักงานพัฒนาชุมชนจังหวัดสุพรรณบุรี	3,000,000					3,000,000
กิจกรรมหลักที่ 1.13 เศรษฐกิจจิตอาสา วิถีธรรมชาติ : วันเสาร์เช้าวัด	2	1	สำนักงานพระพุทธศาสนาจังหวัดสุพรรณบุรี	1,000,000					1,000,000
กิจกรรมหลักที่ 1.14 ส่งเสริมการท่องเที่ยวเชิงสร้างสรรค์ ประเพณีอู่หมหลวงพ่อดำลงสรแม่ น้ำท่าจีน วัดเถรพลาย ประจำปี 2566-2570	2	1	สำนักงานพระพุทธศาสนาจังหวัดสุพรรณบุรี	2,000,000	2,000,000	2,000,000	2,000,000	2,000,000	10,000,000

บัญชีรายการชุดโครงการ				งบประมาณดำเนินการ					
แผนงาน/โครงการ	ยุทธศาสตร์ชาติ	แหล่ง งบประมาณ	หน่วยดำเนินการ	พ.ศ. 2566	พ.ศ. 2567	พ.ศ.2568	พ.ศ. 2569	พ.ศ. 2570	พ.ศ. 2566 - 2570
กิจกรรมหลักที่ 1.15 จัดกิจกรรมส่งเสริมการท่องเที่ยวทางศิลปวัฒนธรรม ประเพณีสงกรานต์	2	1	ที่ทำการปกครองจังหวัดสุพรรณบุรี	3,000,000	3,000,000	3,000,000	3,000,000	3,000,000	15,000,000
กิจกรรมหลักที่ 1.16 จัดกิจกรรมส่งเสริมการท่องเที่ยวทางศิลปวัฒนธรรม ประเพณีแห่เทียนพรรษา	2	1	ที่ทำการปกครองจังหวัดสุพรรณบุรี	3,000,000	3,000,000	3,000,000	3,000,000	3,000,000	15,000,000
กิจกรรมหลักที่ 1.17 กิจกรรมส่งเสริมการท่องเที่ยวทางศิลปวัฒนธรรม สืบสานวัฒนธรรมประเพณีทิ้งกระจาด	2	1	ที่ทำการปกครองจังหวัดสุพรรณบุรี	1,000,000	1,000,000	1,000,000	1,000,000	1,000,000	5,000,000
กิจกรรมหลักที่ 1.18 จัดกิจกรรมส่งเสริมการท่องเที่ยวทางศิลปวัฒนธรรม จัดงานตรุษจีนสุพรรณบุรี	2	1	ที่ทำการปกครองจังหวัดสุพรรณบุรี	3,000,000	3,000,000	3,000,000	3,000,000	3,000,000	15,000,000
กิจกรรมหลักที่ 1.19 จัดแสดงยุทธหัตถีประกอบแสง สี เสียง เทิดพระเกียรติสมเด็จพระนเรศวรมหาราช	2	1	ที่ทำการปกครองจังหวัดสุพรรณบุรี	9,000,000	9,000,000	9,000,000	9,000,000	9,000,000	45,000,000
กิจกรรมหลักที่ 1.20 แข่งขันเรือยาวประเพณีชิงถ้วยพระราชทาน	2	1	ที่ทำการปกครองอำเภอบางปลาม้า	800,000					800,000

บัญชีรายการชุดโครงการ				งบประมาณดำเนินการ					
แผนงาน/โครงการ	ยุทธศาสตร์ชาติ	แหล่ง งบประมาณ	หน่วยดำเนินการ	พ.ศ. 2566	พ.ศ. 2567	พ.ศ.2568	พ.ศ. 2569	พ.ศ. 2570	พ.ศ. 2566 - 2570
กิจกรรมหลักที่ 1.21 จัดงานย้อนวันวานเมืองสุพรรณบุรี (อำเภอเดิมบางนางบวช)	2	1	ที่ทำการปกครองอำเภอเดิมบางนางบวช	1,500,000	1,500,000	1,500,000	1,500,000	1,500,000	7,500,000
กิจกรรมหลักที่ 1.22 จัดงานเทศกาลกินปลากินเห็ด อาหารรสเด็ดอำเภอด่านช้าง	2	1	ที่ทำการปกครองอำเภอด่านช้าง	1,500,000	1,500,000	1,500,000	1,500,000	1,500,000	7,500,000
กิจกรรมหลักที่ 1.23 จัดงานพิธีทำบุญไหว้จุฬามณีเจดีย์	2	1	ที่ทำการปกครองอำเภอด่านช้าง	100,000	100,000	100,000	100,000	100,000	500,000
กิจกรรมหลักที่ 1.24 เดิน-วิ่งเชื่อมกระเสียวเที่ยวด่านช้างมินิ-ฮาล์ฟมาราธอน	2	1	ที่ทำการปกครองอำเภอด่านช้าง	130,000	130,000	130,000	130,000	130,000	650,000
กิจกรรมหลักที่ 1.25 พัฒนาการท่องเที่ยวคาราวานพาร์ค (Caravan Park)	2	1	องค์การพัฒนาพื้นที่พิเศษ 7	-	35,000,000				35,000,000
กิจกรรมย่อยที่ 1 กิจกรรมคาราวานพาร์ค (Caravan Park)				-	25,000,000				25,000,000
กิจกรรมย่อยที่ 2 กิจกรรมก่อสร้างลานจอดรถคาราวาน				-	10,000,000				10,000,000
กิจกรรมหลักที่ 1.26 จัดงานประจำปีอำเภอหนองหญ้าไซ	2	1	ที่ทำการปกครองอำเภอหนองหญ้าไซ	1,000,000					1,000,000

บัญชีรายการชุดโครงการ				งบประมาณดำเนินการ					
แผนงาน/โครงการ	ยุทธศาสตร์ชาติ	แหล่ง งบประมาณ	หน่วยดำเนินการ	พ.ศ. 2566	พ.ศ. 2567	พ.ศ.2568	พ.ศ. 2569	พ.ศ. 2570	พ.ศ. 2566 - 2570
กิจกรรมหลักที่ 1.27 พัฒนาแหล่งท่องเที่ยวเชิงเกษตร “สวนสวรรค์สุพรรณบุรี” ของศูนย์ขยายพันธุ์พืชที่ ๙ จังหวัดสุพรรณบุรี	2	1	ศูนย์ขยายพันธุ์พืชที่ ๙ จังหวัดสุพรรณบุรี	2,400,000	2,400,000	2,400,000	2,400,000	2,400,000	12,000,000
กิจกรรมย่อยที่ 1 เทศกาลทานตะวันบานสุพรรณบุรี				382,750	382,750	382,750	382,750	382,750	1,913,750
กิจกรรมย่อยที่ 2 เทศกาลดอกเบญจมาศ				659,650	659,650	659,650	659,650	659,650	3,298,250
กิจกรรมย่อยที่ 3 เทศกาลกล้วยไม้นานาชาติ				692,550	692,550	692,550	692,550	692,550	3,462,750
กิจกรรมย่อยที่ 4 เทศกาลสัปดาห์ศิลปะ				665,050	665,050	665,050	665,050	665,050	3,325,250
กิจกรรมหลักที่ 1.28 ส่งเสริมกิจกรรมวัฒนธรรม “เบิกฟ้า ทวารวดี ที่อุ้มทอง”	2	1	ที่ทำการปกครองอำเภออุ้มทอง	2,000,000	2,000,000	2,000,000	2,000,000	2,000,000	10,000,000
กิจกรรมหลักที่ 1.29 ส่งเสริมกิจกรรมวัฒนธรรม สืบสานประเพณีบุญ	2	1	ที่ทำการปกครองอำเภออุ้มทอง	500,000	500,000	500,000	500,000	500,000	2,500,000
กิจกรรมย่อยที่ 1.30 ส่งเสริมกิจกรรมวัฒนธรรม สืบสานวัฒนธรรมการเล่นพื้นบ้าน	2	1	ที่ทำการปกครองอำเภออุ้มทอง	200,000	200,000	200,000	200,000	200,000	1,000,000
กิจกรรมหลักที่ 1.31 ส่งเสริมกิจกรรมวัฒนธรรมงานประเพณีบุญผะเหวด	2	1	ที่ทำการปกครองอำเภออุ้มทอง	300,000	300,000	300,000	300,000	300,000	1,500,000
กิจกรรมหลักที่ 1.32 ส่งเสริมการพัฒนาความสัมพันธ์เมืองพี่เมืองน้อง จังหวัดสุพรรณบุรี	2	1	สำนักงานวัฒนธรรมจังหวัดสุพรรณบุรี	2,000,000					2,000,000
งบองค์กรปกครองส่วนท้องถิ่น (5 โครงการ)				2,650,000					2,650,000

บัญชีรายการชุดโครงการ				งบประมาณดำเนินการ					
แผนงาน/โครงการ	ยุทธศาสตร์ชาติ	แหล่ง งบประมาณ	หน่วยดำเนินการ	พ.ศ. 2566	พ.ศ. 2567	พ.ศ.2568	พ.ศ. 2569	พ.ศ. 2570	พ.ศ. 2566 - 2570
โครงการที่ 1 โครงการสืบสานศิลปวัฒนธรรมประเพณีไทย และภูมิปัญญาท้องถิ่น	2	3	เทศบาลตำบลสามชุก	200,000					200,000
โครงการที่ 2 โครงการหมู่บ้านเพื่อเพื่อการท่องเที่ยว (OVC)	2	3	องค์การบริหารส่วนจังหวัดสุพรรณบุรี	500,000					500,000
โครงการที่ 3 โครงการการจัดงานประเพณี แห่เทียนพรรษา	2	3	องค์การบริหารส่วนจังหวัดสุพรรณบุรี	1,200,000					1,200,000
โครงการที่ 4 การจัดงานประเพณี "เย็นทั่วหล้า มหาสงกรานต์สุพรรณบุรี"	2	3	องค์การบริหารส่วนจังหวัดสุพรรณบุรี	200,000					200,000
โครงการที่ 5 สืบสานศิลปวัฒนธรรมประเพณีไทยและภูมิปัญญาท้องถิ่น	2	3	องค์การบริหารส่วนจังหวัดสุพรรณบุรี	550,000					550,000
กิจกรรมย่อยที่ 1 อนุรักษ์สืบสานศิลปวัฒนธรรมไทย (ของดีของออร์อย เทศบาลตำบลโพธิ์พระยา) อำเภอเมืองสุพรรณบุรี จังหวัดสุพรรณบุรี			เทศบาลตำบลโพธิ์พระยา	400,000					400,000
กิจกรรมย่อยที่ 2 สืบสานประเพณีสงกรานต์ตำบลท่าระหัด อำเภอเมืองสุพรรณบุรี จังหวัดสุพรรณบุรี			เทศบาลตำบลท่าระหัด	150,000					150,000
โครงการที่ 6 โครงการศึกษารวบรวมมรดกปัญญาด้านวัฒนธรรมด้านศิลปะ ดนตรี การละเล่นประเพณีและวัฒนธรรมพื้นบ้าน	2	3	เทศบาลตำบลศรีประจันต์	1,000,000	1,000,000	1,000,000	1,000,000	1,000,000	5,000,000

บัญชีรายการชุดโครงการ				งบประมาณดำเนินการ					
แผนงาน/โครงการ	ยุทธศาสตร์ชาติ	แหล่ง งบประมาณ	หน่วยดำเนินการ	พ.ศ. 2566	พ.ศ. 2567	พ.ศ.2568	พ.ศ. 2569	พ.ศ. 2570	พ.ศ. 2566 - 2570
แผนงานที่ 4 ส่งเสริมการจัดการแข่งขันกีฬา ตั้งแต่ระดับชุมชนถึงระดับประเทศตลอดจนระดับนานาชาติและส่งเสริมการท่องเที่ยวเชิงกีฬา									
งบประมาณจังหวัด (1 โครงการ)				32,625,000	25,125,000	25,125,000	25,125,000	25,125,000	133,125,000
โครงการที่ 1 จัดกิจกรรมส่งเสริมการกีฬาจังหวัดสุพรรณบุรี									
กิจกรรมหลักที่ 1.1 การแข่งขันกีฬาเชื่อมความสัมพันธ์ระหว่างหน่วยงาน	2	1	สำนักงานการท่องเที่ยวและกีฬาจังหวัดสุพรรณบุรี สมาคมกีฬาจังหวัด	700,000	700,000	700,000	700,000	700,000	3,500,000
กิจกรรมหลักที่ 1.2 โครงการจัดกิจกรรมส่งเสริมการท่องเที่ยวเพื่อสุขภาพ "Night Market Night Run Suphanburi"	2	1	สำนักงานการท่องเที่ยวและกีฬาจังหวัดสุพรรณบุรี สมาคมกีฬาจังหวัด	5,000,000	5,000,000	5,000,000	5,000,000	5,000,000	25,000,000
กิจกรรมหลักที่ 1.3 จัดมหกรรมกีฬาสู่ความเป็นเลิศเป็นเมืองกีฬา (Sports City) ของจังหวัดสุพรรณบุรี	2	1	สำนักงานการท่องเที่ยวและกีฬาจังหวัดสุพรรณบุรี สมาคมกีฬาจังหวัด	15,000,000	15,000,000	15,000,000	15,000,000	15,000,000	75,000,000
กิจกรรมหลักที่ 1.4 จัดการแข่งขันฟุตบอลเมืองเหนือซีเนียร์คัพ	2	1	สำนักงานการท่องเที่ยวและกีฬาจังหวัดสุพรรณบุรี	700,000	700,000	700,000	700,000	700,000	3,500,000

บัญชีรายการชุดโครงการ				งบประมาณดำเนินการ					
แผนงาน/โครงการ	ยุทธศาสตร์ชาติ	แหล่ง งบประมาณ	หน่วยดำเนินการ	พ.ศ. 2566	พ.ศ. 2567	พ.ศ.2568	พ.ศ. 2569	พ.ศ. 2570	พ.ศ. 2566 - 2570
กิจกรรมหลักที่ 1.5 ประกวดแข่งขันกิจกรรมเข้าจังหวะประกอบดนตรีสำหรับประชาชนจังหวัดสุพรรณบุรี	2	1	สำนักงานการท่องเที่ยวและกีฬาจังหวัดสุพรรณบุรี	225,000	225,000	225,000	225,000	225,000	1,125,000
กิจกรรมหลักที่ 1.6 จัดแข่งขันกีฬาพื้นฐานและกีฬาเพื่อความเป็นเลิศ	2	1	โรงเรียนกีฬาสุพรรณบุรี	2,000,000					2,000,000
กิจกรรมย่อยที่ 1 จัดการแข่งขันกีฬาเทนนิส				438,600					438,600
กิจกรรมย่อยที่ 2 จัดการแข่งขันกีฬาจักรยานประเภทลู่อู่อ				396,600					396,600
กิจกรรมย่อยที่ 3 จัดการแข่งขันกีฬายิงปืน				544,500					544,500
กิจกรรมย่อยที่ 4 จัดการแข่งขันกีฬาว่ายน้ำ				620,600					620,600
กิจกรรมหลักที่ 1.7 ส่งเสริมการท่องเที่ยวเชิงกีฬา (E-sport)	2	1	องค์การพัฒนาพื้นที่พิเศษ 7	9,000,000	3,500,000	3,500,000	3,500,000	3,500,000	23,000,000
กิจกรรมย่อยที่ 1 กิจกรรมการจัดกิจกรรมการท่องเที่ยวเชิงกีฬา (E-sport) เพื่อการประชาสัมพันธ์และสร้างการท่องเที่ยว				5,000,000					5,000,000
กิจกรรมย่อยที่ 2 จัดการแข่งขันกีฬา E-sport ใน Game War of Scramble : U – Thong Kingdom เพื่อประชาสัมพันธ์และสร้างการรับรู้ด้านการท่องเที่ยวในพื้นที่				4,000,000	3,500,000	3,500,000	3,500,000	3,500,000	18,000,000
งบองค์กรปกครองส่วนท้องถิ่น (1 โครงการ)									
โครงการที่ 1 โครงการกีฬาท้องถิ่นสัมพันธ์และกีฬาอื่นๆ		3	องค์การบริหารส่วนจังหวัดสุพรรณบุรี	1,000,000					1,000,000
แผนงานที่ 5 ยุกระดับศักยภาพด้านการตลาดและประชาสัมพันธ์การท่องเที่ยวเชิงรุก									
งบพัฒนาจังหวัด (1 โครงการ)				15,400,000	50,200,000	51,900,000	22,900,000	20,900,000	161,300,000

บัญชีรายการชุดโครงการ				งบประมาณดำเนินการ					
แผนงาน/โครงการ	ยุทธศาสตร์ชาติ	แหล่ง งบประมาณ	หน่วยดำเนินการ	พ.ศ. 2566	พ.ศ. 2567	พ.ศ.2568	พ.ศ. 2569	พ.ศ. 2570	พ.ศ. 2566 - 2570
โครงการที่ 1 พัฒนาสื่อประชาสัมพันธ์การท่องเที่ยวและการตลาดเชิงรุก									
กิจกรรมหลักที่ 1.1 จัดทำสื่อประชาสัมพันธ์การท่องเที่ยว Virtual Tour 360 องศา (ทัวร์เสมือนจริง)	2	1	สำนักงานการท่องเที่ยวและกีฬาจังหวัดสุพรรณบุรี	5,000,000	5,000,000	5,000,000	5,000,000	5,000,000	25,000,000
กิจกรรมหลักที่ 1.2 จัดทำเส้นทางท่องเที่ยว "กราบนมัสการเกจิดังจังหวัดสุพรรณบุรี	2	1	สำนักงานการท่องเที่ยวและกีฬาจังหวัดสุพรรณบุรี	500,000	500,000	500,000	500,000	500,000	2,500,000
กิจกรรมหลักที่ 1.3 การประชาสัมพันธ์การท่องเที่ยวจังหวัดด้วยการทำ Application แหล่งท่องเที่ยวสำคัญทางประวัติศาสตร์ ประเพณี วัฒนธรรมและศาสนา	2	1	สำนักงานการท่องเที่ยวและกีฬาจังหวัดสุพรรณบุรี	6,900,000	6,900,000	6,900,000	6,900,000	6,900,000	34,500,000
กิจกรรมย่อยที่ 1 การประชาสัมพันธ์การท่องเที่ยวจังหวัดด้วยการจัดทำ Application แหล่งท่องเที่ยวสำคัญทางประวัติศาสตร์ ประเพณี วัฒนธรรมและศาสนา				3,500,000	3,500,000	3,500,000	3,500,000	3,500,000	17,500,000
กิจกรรมย่อยที่ 2 การผลิตหนังสือประชาสัมพันธ์การท่องเที่ยวจังหวัด 2 ภาษา (ไทย/อังกฤษ)				500,000	500,000	500,000	500,000	500,000	2,500,000
กิจกรรมย่อยที่ 3 จัดทำแผ่นพับแนะนำแหล่งท่องเที่ยว				500,000	500,000	500,000	500,000	500,000	2,500,000
กิจกรรมย่อยที่ 4การเผยแพร่ โฆษณา ประชาสัมพันธ์ผ่านสื่อกลางแจ้งฟ้าทำยารถตู้โดยสารประจำทาง				500,000	500,000	500,000	500,000	500,000	2,500,000
กิจกรรมย่อยที่ 5 จัดประกวดภาพยนตร์สั้น เพื่อการประชาสัมพันธ์การท่องเที่ยวของจังหวัด				1,900,000	1,900,000	1,900,000	1,900,000	1,900,000	9,500,000

บัญชีรายการชุดโครงการ				งบประมาณดำเนินการ					
แผนงาน/โครงการ	ยุทธศาสตร์ชาติ	แหล่ง งบประมาณ	หน่วยดำเนินการ	พ.ศ. 2566	พ.ศ. 2567	พ.ศ.2568	พ.ศ. 2569	พ.ศ. 2570	พ.ศ. 2566 - 2570
กิจกรรมหลักที่ 1.4 สร้างอัตลักษณ์การท่องเที่ยวจังหวัดสุพรรณบุรี	2	1	สำนักงานการท่องเที่ยวและกีฬาจังหวัดสุพรรณบุรี	3,000,000	3,000,000	3,000,000	3,000,000	3,000,000	15,000,000
กิจกรรมหลักที่ 1.5 Virtual Reality Tour	2	1	องค์การพัฒนาพื้นที่พิเศษ 7	-	10,000,000	10,000,000			20,000,000
กิจกรรมหลักที่ 1.6 ออกแบบผลิตภัณฑ์ บรรจุภัณฑ์และสร้างเอกลักษณ์สินค้าของที่ระลึกชุมชนสำหรับชุมชนต้นแบบในพื้นที่พิเศษ	2	1	องค์การพัฒนาพื้นที่พิเศษ 7	-	15,000,000	15,000,000	1,000,000	1,000,000	32,000,000
กิจกรรมหลักที่ 1.7 พัฒนาสื่อนวัตกรรมและเทคโนโลยีสมัยใหม่	2	1	องค์การพัฒนาพื้นที่พิเศษ 7	-	9,800,000	11,500,000	6,500,000	4,500,000	32,300,000
กิจกรรมย่อยที่ 1 กิจกรรมการพัฒนา Augmented Reality (AR) เพื่อการท่องเที่ยวเรียนรู้ทางโบราณคดี ประวัติศาสตร์ และวัฒนธรรม				-	3,000,000	3,000,000	2,000,000	2,000,000	10,000,000
กิจกรรมย่อยที่ 2 กิจกรรมพัฒนาและส่งเสริมสื่อสมัยใหม่เพื่อส่งเสริมการท่องเที่ยว การใช้ VR และ AR เพื่อส่งเสริมการท่องเที่ยว				-	2,500,000	2,500,000	2,500,000	2,500,000	10,000,000
กิจกรรมย่อยที่ 3 กิจกรรมพัฒนา Augmented Reality (AR) ตามรอยนิราศสุพรรณ				-	2,000,000	2,000,000			4,000,000
กิจกรรมย่อยที่ 4 กิจกรรมจิตรกรรมฝาผนังพูดได้ (Mobile App และ Audio Tourism)				-	2,000,000	2,000,000	2,000,000		6,000,000
กิจกรรมย่อยที่ 5 กิจกรรมจัดทำนิตรรศการเคลื่อนที่ในรูปแบบ Interactive เพื่อสร้างการเรียนรู้และการท่องเที่ยว				-	300,000	2,000,000			2,300,000

บัญชีรายการชุดโครงการ				งบประมาณดำเนินการ					
แผนงาน/โครงการ	ยุทธศาสตร์ ชาติ	แหล่ง งบประมาณ	หน่วย ดำเนินการ	พ.ศ. 2566	พ.ศ. 2567	พ.ศ.2568	พ.ศ. 2569	พ.ศ. 2570	พ.ศ. 2566 - 2570
งบองค์กรปกครองส่วนท้องถิ่น (1 โครงการ)				500,000					500,000
โครงการที่ 1 โครงการประชาสัมพันธ์ส่งเสริมการท่องเที่ยวในเขตเทศบาล	2	3	เทศบาลตำบล สามชุก	500,000					500,000
๖. แผนงานพัฒนาการบริหารจัดการการท่องเที่ยวแบบครบวงจร ด้วย BCG Model									
-									

บัญชีรายการชุดโครงการ				งบประมาณดำเนินการ					
แผนงาน/โครงการ	ยุทธศาสตร์ชาติ	แหล่ง งปม.	หน่วยดำเนินการ	พ.ศ. 2566	พ.ศ. 2567	พ.ศ.2568	พ.ศ. 2569	พ.ศ. 2570	พ.ศ. 2566-2570
ประเด็นการพัฒนาที่ 3 การอนุรักษ์และพัฒนาทรัพยากรธรรมชาติและสิ่งแวดล้อมภายใต้การมีส่วนร่วมสู่ความยั่งยืน									
แผนงานที่ 1 อนุรักษ์ฟื้นฟูทรัพยากรป่าไม้ และเพิ่มพื้นที่สีเขียว โดยการสร้างเครือข่ายการมีส่วนร่วมของทุกภาคส่วนเพื่อลด ผลกระทบจากการเปลี่ยนแปลงสภาพภูมิอากาศ									
งบพัฒนาจังหวัด				11,531,060	6,626,060	4,182,960	3,854,760	3,274,760	29,469,600
โครงการที่ 1 โครงการสร้างพื้นที่สีเขียวในพื้นที่จังหวัด สุพรรณบุรี ตามโครงการปลูกป่าเพื่ออนุรักษ์ พื้นที่ป่าต้นน้ำป่า ชายเลนและป้องกันไฟป่า	5,18	1	- สนง.ทสจ. สุพรรณบุรี - สถานีเพาะชำกล้า ไม้จังหวัดสุพรรณบุรี	181,300	371,300	328,200	-	-	880,800
กิจกรรมหลักที่ 1.1 ปลูกใหญ่ค้ำปี 50,000 กล้า				72,500	252,500	190,000	-	-	325,000
กิจกรรมหลักที่ 1.2 จัดงานเพื่อสร้างจิตสำนึกในการรักษาดินไม้				50,000	50,000	50,000		-	150,000
กิจกรรมหลักที่ 1.3 ดำเนินการ ประสานงานและติดตาม ประเมินผลโครงการ				58,800	58,800	88,200	-	-	205,800

บัญชีรายการชุดโครงการ				งบประมาณดำเนินการ					
แผนงาน/โครงการ	ยุทธศาสตร์ชาติ	แหล่ง งปม.	หน่วยดำเนินการ	พ.ศ. 2566	พ.ศ. 2567	พ.ศ.2568	พ.ศ. 2569	พ.ศ. 2570	พ.ศ. 2566-2570
โครงการที่ 2 โครงการสร้างพื้นที่สีเขียวในพื้นที่กรรมสิทธิ์ของ จังหวัดสุพรรณบุรี เพื่อเศรษฐกิจ สังคม และสิ่งแวดล้อมอย่าง ยั่งยืน	5,18	1	- สำนักงาน ทรัพยากรธรรมชาติ และสิ่งแวดล้อม จังหวัดสุพรรณบุรี - งานสวนป่าองค์ พระ องค์การ อุตสาหกรรมป่าไม้	440,000	440,000	440,000	440,000	440,000	2,200,000
กิจกรรมหลักที่ 2.1 ศึกษาดูงานการปลูกไม้เศรษฐกิจในพื้นที่ กรรมสิทธิ์ จำนวน 5 ครั้ง				50,000	50,000	50,000	50,000	50,000	250,000
กิจกรรมหลักที่ 2.2 ปลูกไม้เศรษฐกิจในพื้นที่กรรมสิทธิ์ของ จังหวัดสุพรรณบุรี จำนวน 500 ไร่				390,000	390,000	390,000	390,000	390,000	1,950,000
โครงการที่ 3 โครงการบริหารจัดการทรัพยากรธรรมชาติและ สิ่งแวดล้อมในพื้นที่ คทช.	5,18	1	- ศูนย์ป่าไม้ สุพรรณบุรี - สำนักงาน ทรัพยากรธรรมชาติ และสิ่งแวดล้อม จังหวัดสุพรรณบุรี	3,213,760	2,633,760	2,633,760	2,633,760	2,053,760	13,168,800
กิจกรรมหลักที่ 3.1 อนุรักษ์ธรรมชาติและสิ่งแวดล้อมอย่างยั่งยืน				2,680,000	2,100,000	2,100,000	2,100,000	1,520,000	10,500,000
กิจกรรมย่อยที่ 1 จัดทำ/จัดเตรียมกล้าไม้เพื่อทำกล้าไม้ขนาดใหญ่				1,160,000	580,000	580,000	580,000	-	2,900,000

บัญชีรายการชุดโครงการ				งบประมาณดำเนินการ					
แผนงาน/โครงการ	ยุทธศาสตร์ชาติ	แหล่ง งปม.	หน่วยดำเนินการ	พ.ศ. 2566	พ.ศ. 2567	พ.ศ.2568	พ.ศ. 2569	พ.ศ. 2570	พ.ศ. 2566-2570
กิจกรรมย่อยที่ 2 จัดทำกล้าไม้ขนาดใหญ่				1,520,000	1,520,000	1,520,000	1,520,000	1,520,000	7,600,000
กิจกรรมหลักที่ 3.2 จัดทำป้ายแสดงแนวเขตพื้นที่ (คทช.)				180,000	180,000	180,000	180,000	180,000	900,000
กิจกรรมหลักที่ 3.3 จัดอบรมสร้างความรู้ความเข้าใจตามนโยบายที่ดินแห่งชาติ (คทช.)				179,000	179,000	179,000	179,000	179,000	895,000
กิจกรรมหลักที่ 3.4 ประสานงานติดตามผลและให้คำแนะนำการดำเนินงานพื้นที่เป้าหมาย				174,760	174,760	174,760	174,760	174,760	873,800
โครงการที่ 4 โครงการสนับสนุนอนุรักษ์พันธุกรรมพืชอันเนื่องมาจากพระราชดำริ ในพื้นที่ป่าเขาตะโกปิดทองและป่าเขาเพชรน้อย จังหวัดสุพรรณบุรี	5,18	1	- โครงการอนุรักษ์พันธุกรรมพืชอันเนื่องมาจากพระราชดำริ ในพื้นที่ป่าเขาตะโกปิดทองและป่าเขาเพชรน้อย จังหวัดสุพรรณบุรี - ศูนย์ป่าไม้สุพรรณบุรี	656,000	656,000	656,000	656,000	656,000	3,280,000
กิจกรรมหลักที่ 4.1 ปกป้องพันธุกรรมพืช				450,000	450,000	450,000	450,000	450,000	2,250,000
กิจกรรมหลักที่ 4.2 เพาะและขยายพันธุ์ไม้				76,000	76,000	76,000	76,000	76,000	380,000

บัญชีรายการชุดโครงการ				งบประมาณดำเนินการ					
แผนงาน/โครงการ	ยุทธศาสตร์ชาติ	แหล่ง งปม.	หน่วยดำเนินการ	พ.ศ. 2566	พ.ศ. 2567	พ.ศ.2568	พ.ศ. 2569	พ.ศ. 2570	พ.ศ. 2566-2570
กิจกรรมหลักที่ 4.3 ฝึกอบรมสร้างจิตสำนึกในการอนุรักษ์พันธุ์กรรมพืช				80,000	80,000	80,000	80,000	80,000	400,000
กิจกรรมหลักที่ 4.4 จัดทำสื่อประชาสัมพันธ์				50,000	50,000	50,000	50,000	50,000	250,000
โครงการที่ 5 โครงการพัฒนาเมืองอุตสาหกรรมเชิงนิเวศ จังหวัดสุพรรณบุรี	5,4	1	สำนักงาน อุตสาหกรรมจังหวัด สุพรรณบุรี	335,000	125,000	125,000	125,000	125,000	835,000
กิจกรรมหลักที่ 5.1 สัมมนาชี้แจงความเป็นมาของโครงการ และประชาสัมพันธ์เผยแพร่ความรู้เมืองอุตสาหกรรมเชิงนิเวศ จังหวัดสุพรรณบุรี				335,000	125,000	125,000	125,000	125,000	835,000
โครงการที่ 6 โครงการการจัดการลดก๊าซเรือนกระจก ลดสภาพการเปลี่ยนแปลงทางภูมิอากาศ สู่มืองคาร์บอนต่ำ	5,18	1	สนง.ทสจ.สุพรรณบุรี	1,200,000	1,200,000	-	-	-	2,400,000
กิจกรรมหลักที่ 6.1 การจัดบันทึก คำนวนปริมาณการปล่อยก๊าซเรือนกระจกของแต่ละกิจกรรม				1,200,000	1,200,000	-	-	-	2,400,000
โครงการที่ 7 โครงการการรณรงค์ สร้างจิตสำนึกให้เยาวชนสมาชิกในชุมชนคัดแยกขยะต้นทาง ลดการปล่อยก๊าซเรือนกระจก	5,18	1	สนง.ทสจ.สุพรรณบุรี	5,505,000	1,200,000	-	-	-	6,705,000
กิจกรรมหลักที่ 7.1 อบรม ให้ความรู้ จัดค่าย				4,305,000					4,305,000
กิจกรรมหลักที่ 7.2 การสร้างธนาคารขยะแนวทางปฏิบัติ				1,200,000	1,200,000				2,400,000

บัญชีรายการชุดโครงการ				งบประมาณดำเนินการ					
แผนงาน/โครงการ	ยุทธศาสตร์ชาติ	แหล่ง งปม.	หน่วยดำเนินการ	พ.ศ. 2566	พ.ศ. 2567	พ.ศ.2568	พ.ศ. 2569	พ.ศ. 2570	พ.ศ. 2566-2570
งบทระหวง/กรม				310,400	230,400	230,400	230,400	230,400	1,232,000
โครงการที่ 8 โครงการการบริหารจัดการลุ่มน้ำและวางระบบ ธรรมาภิบาลสิ่งแวดล้อม	5,4	2	สำนักงาน อุตสาหกรรมจังหวัด สุพรรณบุรี	32,700	32,700	32,700	32,700	32,700	163,500
โครงการที่ 9 โครงการสร้างและพัฒนาเครือข่ายอุตสาหกรรม รักษ์สิ่งแวดล้อม	5,4	2	สำนักงาน อุตสาหกรรมจังหวัด สุพรรณบุรี	42,700	42,700	42,700	42,700	42,700	213,500
กิจกรรมหลักที่ 9.1 กิจกรรมย่อยที่ 1 สำรวจและกำหนดขอบเขตพื้นที่ในการ ดำเนินการ และประชาสัมพันธ์โครงการ กิจกรรมย่อยที่ 2 จัดกิจกรรมศึกษาดูงานเพื่อให้เครือข่าย แลกเปลี่ยนเรียนรู้กับสถานประกอบการที่เกี่ยวข้องกับการบริหาร จัดการสิ่งแวดล้อม กิจกรรมย่อยที่ 3 จัดกิจกรรมบูรณาการเครือข่ายรักษ์สิ่งแวดล้อม ร่วมกับกระทรวงอื่นๆ กิจกรรมย่อยที่ 4 การจัดทำฐานข้อมูลของกลุ่มสมาชิกเครือข่าย อุตสาหกรรมรักษ์สิ่งแวดล้อมจังหวัดสุพรรณบุรี				42,700	42,700	42,700	42,700	42,700	213,500
โครงการที่ 10 โครงการส่งเสริมและพัฒนาสถานประกอบการสู่ อุตสาหกรรมสีเขียว	5,4	2	สำนักงาน อุตสาหกรรมจังหวัด สุพรรณบุรี	155,000	155,000	155,000	155,000	155,000	775,000

บัญชีรายการชุดโครงการ				งบประมาณดำเนินการ					
แผนงาน/โครงการ	ยุทธศาสตร์ชาติ	แหล่ง งปม.	หน่วยดำเนินการ	พ.ศ. 2566	พ.ศ. 2567	พ.ศ.2568	พ.ศ. 2569	พ.ศ. 2570	พ.ศ. 2566-2570
กิจกรรมหลักที่ 10.1 กิจกรรมย่อยที่ 1 ประชาสัมพันธ์เผยแพร่โครงการทางไปรษณีย์หรือผ่านสื่อสาธารณะต่าง ๆ เพื่อเชิญชวนให้สถานประกอบการในจังหวัดสุพรรณบุรี กิจกรรมย่อยที่ 2 จัดทำแผนงานให้เจ้าหน้าที่เข้าสถานประกอบการที่ประสงค์สมัครเข้าร่วมโครงการเพื่อชี้แจง ให้ความรู้ความเข้าใจหลักเกณฑ์การพิจารณาและรับรองอุตสาหกรรมสีเขียวรายละเอียดตามโครงการส่งเสริมและพัฒนาสถานประกอบการสู่อุตสาหกรรมสีเขียว กิจกรรมย่อยที่ 3 ดำเนินการส่งเสริมและพัฒนาโรงงานอุตสาหกรรมให้สามารถนำเกณฑ์ของอุตสาหกรรมสีเขียวไปปฏิบัติและให้ได้รับการรับรองเป็นอุตสาหกรรมสีเขียวในระดับต่าง ๆ				155,000	155,000	155,000	155,000	155,000	775,000
โครงการที่ 11 โครงการอนุรักษ์พันธุกรรมพืชอันเนื่องมาจากพระราชดำริ สมเด็จพระเทพรัตนราชสุดาฯ สยามบรมราชกุมารี		2	-สำนักงานเขตพื้นที่การศึกษา ประถมศึกษา สุพรรณบุรี เขต 1 -สนง.สหกรณ์ จังหวัดสุพรรณบุรี - อ.เมืองสุพรรณบุรี	80,000					80,000

บัญชีรายการชุดโครงการ				งบประมาณดำเนินการ					
แผนงาน/โครงการ	ยุทธศาสตร์ชาติ	แหล่ง งปม.	หน่วยดำเนินการ	พ.ศ. 2566	พ.ศ. 2567	พ.ศ.2568	พ.ศ. 2569	พ.ศ. 2570	พ.ศ. 2566-2570
งบองค์กรปกครองส่วนท้องถิ่น				10,000					10,000
โครงการที่ 12 โครงการอนุรักษ์พันธุกรรมพืชอันเนื่องมาจากพระราชดำริ สมเด็จพระเทพรัตนราชสุดาฯ สยามบรมราชกุมารี (อพ.สธ.) องค์การบริหารส่วนตำบลบ่อสุพรรณ อำเภอสองพี่น้อง จังหวัดสุพรรณบุรี		3	อบต.บ่อสุพรรณ	10,000	-	-	-	-	10,000
แนวทางการพัฒนาที่ 2 อนุรักษ์และพัฒนาที่ดิน									
แนวทางการพัฒนาที่ 3 บูรณาการการบริหารจัดการน้ำทั้งระบบ รวมทั้งการอนุรักษ์ฟื้นฟูคุณภาพน้ำ									
งบพัฒนาจังหวัด				36,770,000	34,220,000	2,220,000	2,220,000	2,220,000	77,650,000
โครงการที่ 1 โครงการประชาสัมพันธ์ส่งเสริมการอนุรักษ์แม่น้ำ คู คลอง จังหวัดสุพรรณบุรี	5,19	1	สน.ทสจ.สุพรรณบุรี	550,000	-	-	-	-	550,000
กิจกรรมหลักที่ 1.1 ประชาสัมพันธ์ส่งเสริมการอนุรักษ์แม่น้ำ คู คลอง กิจกรรมย่อยที่ 1 กิจกรรมประชาสัมพันธ์สร้างกระแสนิยมของประชาชน ในการอนุรักษ์แม่น้ำ คู คลอง กิจกรรมย่อยที่ 2 กิจกรรมส่งเสริมการจัดการมลพิษจากแหล่งกำเนิด โดยการอบรมเสริมสร้างศักยภาพขององค์กรปกครองส่วนท้องถิ่นและหน่วยงานที่เกี่ยวข้อง ในการป้องกันและแก้ไขปัญหาคุณภาพน้ำในแม่น้ำ คู คลอง จำนวนรวม 150 คน กิจกรรมย่อยที่ 3 กิจกรรมการบริหารโครงการ				550,000					550,000

บัญชีรายการชุดโครงการ				งบประมาณดำเนินการ					
แผนงาน/โครงการ	ยุทธศาสตร์ชาติ	แหล่ง งปม.	หน่วยดำเนินการ	พ.ศ. 2566	พ.ศ. 2567	พ.ศ.2568	พ.ศ. 2569	พ.ศ. 2570	พ.ศ. 2566-2570
โครงการที่ 2 โครงการส่งเสริมการอนุรักษ์สัตว์น้ำ เสริมสร้างพัฒนาประมงต้นแบบ พื้นฟูทรัพยากรสัตว์น้ำสู่ความยั่งยืน	5,19	1	สำนักงานประมงจังหวัดสุพรรณบุรี	2,220,000	2,220,000	2,220,000	2,220,000	2,220,000	11,100,000
กิจกรรมหลักที่ 2.1 สร้างและพัฒนาาระบบเครือข่าย				160,000	160,000	160,000	160,000	160,000	800,000
กิจกรรมย่อยที่ 1 ประชาสัมพันธ์ สำรวจความต้องการ และ									
กิจกรรมย่อยที่ 2 ฝึกอบรมให้ความรู้การอนุรักษ์และกฎหมาย									
กิจกรรมย่อยที่ 3 สร้างและพัฒนาเครือข่าย									
กิจกรรมหลัก 2.2 การส่งเสริมการอนุรักษ์แหล่งน้ำและทรัพยากรสัตว์น้ำ				670,000	670,000	670,000	670,000	670,000	3,350,000
กิจกรรมหลัก 2.3 การเพิ่มผลผลิตทรัพยากรสัตว์น้ำในแหล่งน้ำ				1,390,000	1,390,000	1,390,000	1,390,000	1,390,000	6,950,000
โครงการที่ 3 โครงการก่อสร้างเขื่อนป้องกันตลิ่งริมคลองน้ำปลายนา บริเวณหมู่ที่ 1 ตำบลดอนป่อ อำเภอบางขัน จังหวัดสุพรรณบุรี ความยาว 150 เมตร	5,19	1	สำนักงานโยธาธิการและผังเมืองจังหวัดสุพรรณบุรี	12,000,000	-	-	-	-	12,000,000
โครงการที่ 4 โครงการก่อสร้างเขื่อนป้องกันตลิ่งริมแม่น้ำท่าจีน บริเวณวัดดารา ตำบลตะค่า อำเภอบางปลาม้า จังหวัดสุพรรณบุรี ความยาว 200 เมตร	5,19	1	สำนักงานโยธาธิการและผังเมืองจังหวัดสุพรรณบุรี	22,000,000	-	-	-	-	22,000,000
โครงการที่ 5 โครงการก่อสร้างเขื่อนป้องกันตลิ่งริมแม่น้ำท่าจีน บริเวณวัดท่านางเรียง ตำบลนางบวช อำเภอบางนางบวช จังหวัดสุพรรณบุรี ความยาว 200 เมตร	5,19	1	สำนักงานโยธาธิการและผังเมืองจังหวัดสุพรรณบุรี	-	16,000,000	-	-	-	16,000,000

บัญชีรายการชุดโครงการ				งบประมาณดำเนินการ					
แผนงาน/โครงการ	ยุทธศาสตร์ชาติ	แหล่ง งปม.	หน่วยดำเนินการ	พ.ศ. 2566	พ.ศ. 2567	พ.ศ.2568	พ.ศ. 2569	พ.ศ. 2570	พ.ศ. 2566-2570
โครงการที่ 6 โครงการก่อสร้างเขื่อนป้องกันตลิ่งริมแม่น้ำท่าจีน บริเวณวัดท่าพิน ตำบลนางบวช อำเภอเดิมบางนางบวช จังหวัดสุพรรณบุรี ความยาว 200 เมตร	5,19	1	สำนักงานโยธาธิการ และผังเมืองจังหวัด สุพรรณบุรี	-	16,000,000	-	-	-	16,000,000
งบกระทรวง/กรม				837,707,900	145,964,200	646,751,000	20,100,000	769,500,000	2,420,023,100
โครงการที่ 7 โครงการก่อสร้างเขื่อนป้องกันตลิ่งในจังหวัด สุพรรณบุรี	5,19	2	สำนักงานโยธาธิการ และผังเมืองจังหวัด สุพรรณบุรี	190,800,000	91,200,000	556,000,000	-	-	838,000,000
กิจกรรมหลักที่ 7.1 ก่อสร้างเขื่อนในจังหวัดสุพรรณบุรี โดยวิธีการจ้างเหมา				190,800,000	136,800,000	492,800,000	-	-	820,400,000
โครงการที่ 8 โครงการก่อสร้างระบบป้องกันน้ำท่วมพื้นที่ชุมชน ในจังหวัดสุพรรณบุรี	5,19	2	สำนักงานโยธาธิการ และผังเมืองจังหวัด สุพรรณบุรี	120,000,000	-	-	-	-	120,000,000
กิจกรรมหลักที่ 8.1 โครงการก่อสร้างระบบป้องกันน้ำท่วมพื้นที่ ชุมชนสนามชัย อำเภอเมืองสุพรรณบุรี จังหวัดสุพรรณบุรี				120,000,000	-	-	-	-	120,000,000
โครงการที่ 9 โครงการขุดลอกแม่น้ำท่าจีน	5,19	2	สำนักงานเจ้าท่า ภูมิภาคสาขา สุพรรณบุรี	-	-	-	-	765,000,000	765,000,000
กิจกรรมหลักที่ 9.1 ศึกษาและออกแบบการขุดลอกแม่น้ำท่าจีน ตลอดสาย ระยะทางประมาณ 151.00 กิโลเมตร เพื่อเพิ่ม ศักยภาพปริมาณน้ำในลำน้ำให้เกิดความสมดุล									

บัญชีรายการชุดโครงการ				งบประมาณดำเนินการ					
แผนงาน/โครงการ	ยุทธศาสตร์ชาติ	แหล่ง งปม.	หน่วยดำเนินการ	พ.ศ. 2566	พ.ศ. 2567	พ.ศ.2568	พ.ศ. 2569	พ.ศ. 2570	พ.ศ. 2566-2570
กิจกรรมหลักที่ 9.2 ทำการขุดลอกแม่น้ำท่าจีน ตั้งแต่บริเวณรอยต่ออำเภอเดิมบางนางบวช กับอำเภอเมืองชัยนาท อำเภอสามชุก อำเภอศรีประจันต์ อำเภอเมือง อำเภอบางปลาม้า และอำเภอ สองพี่น้อง จังหวัด สุพรรณบุรี ขนาดความกว้างของพื้นที่ทำการ ขุดลอก กว้างประมาณ 60.00 เมตร ยาวประมาณ 151.00 กิโลเมตร ความลึกโดยเฉลี่ยประมาณ 3.00 เมตร									
โครงการที่ 10 โครงการก่อสร้างระบบกระจายน้ำด้วยพลังงานแสงอาทิตย์จากแหล่งน้ำลำสมุห์บรรเทาภัยแล้งในพื้นที่ตำบลดอนตาล ต.ดอนตาล อ.เมืองสุพรรณบุรี จ.สุพรรณบุรี	5,19	2	สำนักงานทรัพยากรน้ำภาค 7	113,445,000	-	-	-	-	113,445,000
กิจกรรมหลักที่ 10.1 ก่อสร้างระบบกระจายน้ำ พร้อมวางท่อระบบส่งน้ำ				113,445,000	-	-	-	-	113,445,000
โครงการที่ 11 โครงการก่อสร้างระบบส่งน้ำจากแม่น้ำท่าจีนบรรเทาภัยแล้งในพื้นที่ตำบลวังยาง ต.วังยาง อ.ศรีประจันต์ จ.สุพรรณบุรี	5,19	2	สำนักงานทรัพยากรน้ำภาค 7	42,848,800	-	-	-	-	42,848,800
โครงการที่ 12 โครงการก่อสร้างระบบกระจายน้ำเชื่อมโยงแหล่งน้ำในพื้นที่ตำบลวังยาง - ตำบลศรีประจันต์ ต.วังยาง อ.ศรีประจันต์ จ.สุพรรณบุรี	5,19	2	สำนักงานทรัพยากรน้ำภาค 7	31,000,000	-	-	-	-	31,000,000

บัญชีรายการชุดโครงการ				งบประมาณดำเนินการ					
แผนงาน/โครงการ	ยุทธศาสตร์ชาติ	แหล่ง งปม.	หน่วยดำเนินการ	พ.ศ. 2566	พ.ศ. 2567	พ.ศ.2568	พ.ศ. 2569	พ.ศ. 2570	พ.ศ. 2566-2570
โครงการที่ 13 โครงการปรับปรุงเพิ่มประสิทธิภาพแหล่งน้ำภายในวิทยาลัยการเกษตร ต.ด่านช้าง อ.ด่านช้าง จ.สุพรรณบุรี	5,19	2	สำนักงานทรัพยากรน้ำภาค 7	18,000,000	-	-	-	-	18,000,000
กิจกรรมหลักที่ 13.1 ดำเนินการขุดลอก พร้อมก่อสร้างก่อสร้างอาคารระบายน้ำ ก่อสร้างอาคารทางน้ำ				18,000,000	-	-	-	-	18,000,000
โครงการที่ 14 โครงการปรับปรุงเพิ่มประสิทธิภาพอ่างเก็บน้ำซับใหญ่ หมู่ที่ 13 ต.พลับพลาไชย อ.อุททอง จ.สุพรรณบุรี	5,19	2	สำนักงานทรัพยากรน้ำภาค 7	8,813,000	-	-	-	-	8,813,000
โครงการที่ 15 โครงการก่อสร้างระบบส่งน้ำภายในตำบลพลับพลาไชย หมู่ที่ 14,5,13,1 ต.พลับพลาไชย อ.อุททอง จ.สุพรรณบุรี	5,19	2	สำนักงานทรัพยากรน้ำภาค 7	45,546,000	-	-	-	-	45,546,000
กิจกรรมหลักที่ 15.1 ก่อสร้างระบบผลิตน้ำอัดโนมิติ ขนาด 50 ลบ.ม./ชม. พร้อมอุปกรณ์ จำนวน 1 ชุด โรงสูบน้ำแบบ ข. จำนวน 4 หลัง โรงสูบน้ำแรงดันต่ำ 4x6 เมตร จำนวน 1 หลัง				45,546,000	-	-	-	-	45,546,000
โครงการที่ 16 โครงการปรับปรุงเพิ่มประสิทธิภาพหนองลาดควาย หมู่ที่ 6 ต.วังน้ำเย็น อ.บางปลาม้า จ.สุพรรณบุรี	5,19	2	สำนักงานทรัพยากรน้ำภาค 7	9,408,700	-	-	-	-	9,408,700
กิจกรรมหลักที่ 16.1 ขุดลอก พร้อมก่อสร้างอาคารท่อน้ำเข้าแบบรางเต จำนวน 6 แห่ง				9,408,700	-	-	-	-	9,408,700
โครงการที่ 17 โครงการปรับปรุงเพิ่มประสิทธิภาพลำรางอ้ายขุน ต.วัดโบสถ์ อ.บางปลาม้า จ.สุพรรณบุรี	5,19	2	สำนักงานทรัพยากรน้ำภาค 7	14,404,000	-	-	-	-	14,404,000

บัญชีรายการชุดโครงการ				งบประมาณดำเนินการ					
แผนงาน/โครงการ	ยุทธศาสตร์ชาติ	แหล่ง งปม.	หน่วยดำเนินการ	พ.ศ. 2566	พ.ศ. 2567	พ.ศ.2568	พ.ศ. 2569	พ.ศ. 2570	พ.ศ. 2566-2570
โครงการที่ 18 โครงการปรับปรุงเพิ่มประสิทธิภาพการระบายน้ำลางอ่างเก็บน้ำกระเสียว หมู่ที่ 2 บ้านขี้กุนทองยาว ต.ห้วยขมิ้น อ.ด่านช้าง จ.สุพรรณบุรี	5,19	2	สำนักงานทรัพยากรน้ำภาค 7	500,000	-	-	-	-	500,000
โครงการที่ 19 โครงการปรับปรุงเพิ่มประสิทธิภาพการระบายน้ำลางอ่างเก็บน้ำกระเสียว หมู่ที่ 1 ต.นิคมกระเสียว อ.ด่านช้าง จ.สุพรรณบุรี	5,19		สำนักงานทรัพยากรน้ำภาค 7	511,200	-	-	-	-	511,200
โครงการที่ 20 โครงการอนุรักษ์ฟื้นฟูแหล่งน้ำ สนับสนุนโครงการอนุรักษ์พันธุกรรมพืชอันเนื่องมาจากพระราชดำริ หมู่ที่ 10 ต.หนองสะเตา อ.สามชุก จ.สุพรรณบุรี	5,19	2	สำนักงานทรัพยากรน้ำภาค 7	1,085,100	-	-	-	-	1,085,100
โครงการที่ 21 โครงการก่อสร้างระบบส่งน้ำบ้านปู่เจ้า หมู่ 6 ต.วังน้ำซับ อ.ศรีประจันต์ จ.สุพรรณบุรี	5,19	2	สำนักงานทรัพยากรน้ำภาค 7	-	24,100,000	-	-	-	24,100,000
โครงการที่ 22 โครงการปรับปรุงฟื้นฟูหนองลาดตาเล็ก เชื่อมต่อหนองกระทุ่ม หมู่ 2,8 บ้านดอนอ้ายดาว ต.ดอนโพธิ์ทอง อ.เมืองสุพรรณบุรี จ.สุพรรณบุรี	5,19	2	สำนักงานทรัพยากรน้ำภาค 7	-	8,200,000	-	-	-	8,200,000
โครงการที่ 23 โครงการปรับปรุงเพิ่มประสิทธิภาพหนองอ้อ เชื่อมโยงแหล่งน้ำภายในตำบลไผ่ขวาง-โคกโคเฒ่า ต.ไผ่ขวาง อ.เมืองสุพรรณบุรี จ.สุพรรณบุรี	5,19	2	สำนักงานทรัพยากรน้ำภาค 7	-	5,510,000	-	-	-	5,510,000
โครงการที่ 24 โครงการปรับปรุงเพิ่มประสิทธิภาพลำตาแดง เชื่อมโยงแหล่งน้ำภายในตำบลจรเข้ใหญ่-ตำบลโคกโคเฒ่า ต.จรเข้ใหญ่ อ.เมืองสุพรรณบุรี จ.สุพรรณบุรี	5,19	2	สำนักงานทรัพยากรน้ำภาค 7	-	4,310,000	-	-	-	4,310,000

บัญชีรายการชุดโครงการ				งบประมาณดำเนินการ					
แผนงาน/โครงการ	ยุทธศาสตร์ชาติ	แหล่ง งปม.	หน่วยดำเนินการ	พ.ศ. 2566	พ.ศ. 2567	พ.ศ.2568	พ.ศ. 2569	พ.ศ. 2570	พ.ศ. 2566-2570
โครงการที่ 25 โครงการอนุรักษ์ฟื้นฟูลำรางกระเว็ด ต.สองพี่น้อง อ.สองพี่น้อง จ.สุพรรณบุรี	5,19	2	สำนักงานทรัพยากร น้ำภาค 7	-	7,774,200	-	-	-	7,774,200
โครงการที่ 26 โครงการอนุรักษ์ฟื้นฟูแหล่งน้ำธรรมชาติคลอง ซีแรด หมู่ที่ 3 ต.อุททอง อ.อุททอง จ.สุพรรณบุรี	5,19	2	สำนักงานทรัพยากร น้ำภาค 7	-	4,870,000	-	-	-	4,870,000
โครงการที่ 27 โครงการก่อสร้างระบบกระจายน้ำด้วยพลังงาน แสงอาทิตย์ภายในตำบลจรเข้สามพัน ต.จรเข้สามพัน อ.อุททอง จ.สุพรรณบุรี	5,19	2	สำนักงานทรัพยากร น้ำภาค 7	-	-	32,500,000	-	-	32,500,000
โครงการที่ 28 โครงการอนุรักษ์ฟื้นฟูคลองภายในตำบลสาลี หมู่ 1,2,3,4,5,6,7,8 บ้านดอนอ้ายดาว ต.สาลี อ.บางปลาม้า จ.สุพรรณบุรี	5,19	2	สำนักงานทรัพยากร น้ำภาค 7	-	-	3,310,000	-	-	3,310,000
โครงการที่ 29 โครงการอนุรักษ์ฟื้นฟูทางน้ำ ต.หนองขาม อ.หนองหญ้าไซ จ.สุพรรณบุรี	5,19	2	สำนักงานทรัพยากร น้ำภาค 7	-	-	4,500,000	-	-	4,500,000
โครงการที่ 30 โครงการอนุรักษ์ฟื้นฟูแหล่งน้ำลำรางบัว หมู่ 1 ต.เจดีย์ อ.อุททอง จ.สุพรรณบุรี	5,19	2	สำนักงานทรัพยากร น้ำภาค 7	-	-	9,869,000	-	-	9,869,000
โครงการที่ 31 โครงการอนุรักษ์ฟื้นฟูแหล่งน้ำบึงไผ่แขก หมู่ 5 ต.ดอนโพธิ์ทอง อ.เมืองสุพรรณบุรี จ.สุพรรณบุรี	5,19	2	สำนักงานทรัพยากร น้ำภาค 7	-	-	4,015,000	-	-	4,015,000
โครงการที่ 32 โครงการอนุรักษ์ฟื้นฟูทางน้ำคลองหมีนเทพ หมู่ ที่ 1,2,10,11 ต.บ้านช้าง อ.อุททอง จ.สุพรรณบุรี	5,19	2	สำนักงานทรัพยากร น้ำภาค 7	-	-	3,500,000	-	-	3,500,000
โครงการที่ 33 โครงการก่อสร้างระบบกระจายน้ำบ้านราง หางม้า ต.ปลายนา อ.ศรีประจันต์ จ.สุพรรณบุรี	5,19	2	สำนักงานทรัพยากร น้ำภาค 7	-	-	4,684,000	-	-	4,684,000

บัญชีรายการชุดโครงการ				งบประมาณดำเนินการ					
แผนงาน/โครงการ	ยุทธศาสตร์ชาติ	แหล่ง งปม.	หน่วยดำเนินการ	พ.ศ. 2566	พ.ศ. 2567	พ.ศ.2568	พ.ศ. 2569	พ.ศ. 2570	พ.ศ. 2566-2570
โครงการที่ 34 โครงการปรับปรุงฟื้นฟูแหล่งน้ำสระเก็บน้ำทะเลบก หมู่ที่ 2 ต.ทะเลบก อ.ดอนเจดีย์ จ.สุพรรณบุรี	5,19	2	สำนักงานทรัพยากรน้ำภาค 7		-	3,373,000	-	-	3,373,000
โครงการที่ 35 โครงการก่อสร้างแก้มลิงเพื่อกักเก็บน้ำบริเวณเขตสาธารณะทุ่งขึ้นเนื้อ หมู่ที่ 6 บ้านลาดพร้าว ต.อู่ทอง อ.อู่ทอง จ.สุพรรณบุรี	5,19	2	สำนักงานทรัพยากรน้ำภาค 7		-	25,000,000	-	-	25,000,000
โครงการที่ 36 โครงการอนุรักษ์ฟื้นฟูแหล่งน้ำสาธารณะ หมู่ 1 บ้านทับกระดาศ ต.นิคมกระเสียว อ.ด่านช้าง จ.สุพรรณบุรี	5,19	2	สำนักงานทรัพยากรน้ำภาค 7		-	-	5,500,000	-	5,500,000
โครงการที่ 37 โครงการอนุรักษ์ฟื้นฟูแหล่งน้ำ หมู่ 11 บ้านวังกุลา ต.เขาพระ อ.เดิมบางนางบวช จ.สุพรรณบุรี	5,19	2	สำนักงานทรัพยากรน้ำภาค 7		-	-	3,000,000	-	3,000,000
โครงการที่ 38 โครงการปรับปรุงซ่อมแซมอ่างเก็บน้ำบ้านโป่งช้างเพื่อส่งมอบให้ท้องถิ่นตามภารกิจถ่ายโอน บ้านโป่งช้าง ต.ด่านช้าง อ.ด่านช้าง จ.สุพรรณบุรี	5,19	2	สำนักงานทรัพยากรน้ำภาค 7		-	-	3,000,000	-	3,000,000
โครงการที่ 39 โครงการอนุรักษ์ฟื้นฟูแหล่งน้ำสาธารณะหนองแถม หมู่ 4 ต.ปากน้ำ อ.เดิมบางนางบวช จ.สุพรรณบุรี	5,19	2	สำนักงานทรัพยากรน้ำภาค 7		-	-	5,500,000	-	5,500,000
โครงการที่ 40 โครงการอนุรักษ์ฟื้นฟูสระน้ำสาธารณะสนับสนุนโครงการอนุรักษ์พันธุกรรมพืชอันเนื่องมาจากพระราชดำริ หมู่ 1 บ้านหนองมะค่าโมง ต.หนองมะค่าโมง อ.ด่านช้าง จ.สุพรรณบุรี	5,19	2	สำนักงานทรัพยากรน้ำภาค 7		-	-	3,100,000	-	3,100,000
โครงการที่ 41 โครงการอนุรักษ์ฟื้นฟูแหล่งน้ำลำรางบัว หมู่ 6 ต.วัดโบสถ์ อ.บางปลาม้า จ.สุพรรณบุรี	5,19	2	สำนักงานทรัพยากรน้ำภาค 7		-	-	-	4,500,000	4,500,000

บัญชีรายการชุดโครงการ				งบประมาณดำเนินการ					
แผนงาน/โครงการ	ยุทธศาสตร์ชาติ	แหล่ง งปม.	หน่วยดำเนินการ	พ.ศ. 2566	พ.ศ. 2567	พ.ศ.2568	พ.ศ. 2569	พ.ศ. 2570	พ.ศ. 2566-2570
โครงการที่ 42 โครงการพัฒนาน้ำบาดาลเพื่อความมั่นคงระดับชุมชน	5,19	2	สำนักทรัพยากรน้ำบาดาลเขต 2 สุพรรณบุรี	114,642,000	-	-	-	-	114,642,000
กิจกรรมหลักที่ 42.1 กิจกรรมย่อยที่ 1 สำรวจ และคัดเลือกพื้นที่ที่มีศักยภาพน้ำบาดาลที่เหมาะสม กิจกรรมย่อยที่ 2 ดำเนินการเจาะบ่อสำรวจ และพัฒนาบ่อน้ำบาดาล โดยมีรูปแบบการก่อสร้างบ่อตามมาตรฐานของกรมทรัพยากรน้ำบาดาล กิจกรรมย่อยที่ 3 การก่อสร้างระบบประปาบาดาลและระบบกระจายน้ำบาดาลเพื่อความมั่นคงระดับชุมชน				114,642,000	-	-	-	-	114,642,000
โครงการที่ 43 โครงการพัฒนาน้ำบาดาลเพื่อการเกษตร	5,19	2	สำนักทรัพยากรน้ำบาดาลเขต 2 สุพรรณบุรี	126,704,100	-	-	-	-	126,704,100

บัญชีรายการชุดโครงการ				งบประมาณดำเนินการ					
แผนงาน/โครงการ	ยุทธศาสตร์ชาติ	แหล่ง งปม.	หน่วยดำเนินการ	พ.ศ. 2566	พ.ศ. 2567	พ.ศ.2568	พ.ศ. 2569	พ.ศ. 2570	พ.ศ. 2566-2570
<p>- กิจกรรมหลักที่ 43.1</p> <p>กิจกรรมย่อยที่ 1 สํารวจ และคัดเลือกพื้นที่ที่มีศักยภาพน้ำบาดาลที่เหมาะสม</p> <p>กิจกรรมย่อยที่ 2 ดำเนินการเจาะบ่อ สํารวจ และพัฒนาบ่อน้ำบาดาล โดยมีรูปแบบการก่อสร้างบ่อตามมาตรฐานของ กรมทรัพยากรน้ำบาดาล</p> <p>กิจกรรมย่อยที่ 3 การก่อสร้างระบบประปาบาดาลและระบบกระจายน้ำบาดาลเพื่อการเกษตร</p>				126,704,100	-	-	-	-	126,704,100
งบองค์กรปกครองส่วนท้องถิ่น				1,384,443,490	15,100,000	9,500,000	9,500,000	9,500,000	1,428,043,490
โครงการที่ 44 การจัดการน้ำตามหลักปรัชญาของเศรษฐกิจพอเพียง (ธนาคารน้ำใต้ดินระบบเปิด) องค์การบริหารส่วนตำบลวัดโบสถ์ บางปลาม้า	5,18	3	องค์การบริหารส่วนตำบลวัดโบสถ์ อ.บางปลาม้า จ.สุพรรณบุรี	566,600	-	-	-	-	566,600

บัญชีรายการชุดโครงการ				งบประมาณดำเนินการ					
แผนงาน/โครงการ	ยุทธศาสตร์ชาติ	แหล่ง งปม.	หน่วยดำเนินการ	พ.ศ. 2566	พ.ศ. 2567	พ.ศ.2568	พ.ศ. 2569	พ.ศ. 2570	พ.ศ. 2566-2570
กิจกรรมหลักที่ 44.1 กิจกรรมย่อยที่ 1 องค์การบริหารส่วนตำบลวัดโบสถ์ดำเนินการโครงการธนาคารน้ำใต้ดิน (ระบบเปิด) ณ บริเวณอ่างเก็บน้ำบ้านรางบัว หมู่ที่ 6 ตำบลวัดโบสถ์ อำเภอบางปลาม้า จังหวัดสุพรรณบุรี กิจกรรมย่อยที่ 2 ประชาชนทุกครัวเรือนของหมู่ที่ 6 บ้านรางบัวตำบลวัดโบสถ์ อำเภอบางปลาม้า จังหวัดสุพรรณบุรี ดำเนินโครงการธนาคารน้ำใต้ดิน (ระบบเปิด) อย่างน้อย ครัวเรือนละ 1 แห่ง กิจกรรมย่อยที่ 3 องค์การบริหารส่วนตำบลวัดโบสถ์ ขุดลอกคลองไส้ไก่ (คูส่งน้ำ) ให้สามารถส่งน้ำจากอ่างเก็บน้ำของธนาคารน้ำใต้ดิน (ระบบเปิด) เพื่อส่งน้ำให้กับเกษตรกร สามารถทำการเพาะปลูกได้ตลอดทั้งปี				556,600	-	-	-	-	556,600
กิจกรรมหลักที่ 44.2 กิจกรรมย่อยที่ 1 จัดอบรมให้ความรู้เรื่องการอนุรักษ์ทรัพยากรธรรมชาติและสิ่งแวดล้อม เกี่ยวกับด้านการอนุรักษ์ทรัพยากรน้ำ ด้วยหลักการ “ธนาคารน้ำใต้ดิน”				10,000	-	-	-	-	10,000
โครงการที่ 45 โครงการการจัดการณ์น้ำตามหลักปรัชญาของเศรษฐกิจพอเพียง (ธนาคารน้ำใต้ดินระบบเปิด) วัดเขากำแพง องค์การบริหารส่วนตำบลดอนคา อ.อุทุมพร	5,18	3	องค์การบริหารส่วนตำบลดอนคา อ.อุทุมพร	800,000	-	-	-	-	800,000

บัญชีรายการชุดโครงการ				งบประมาณดำเนินการ					
แผนงาน/โครงการ	ยุทธศาสตร์ชาติ	แหล่ง งปม.	หน่วยดำเนินการ	พ.ศ. 2566	พ.ศ. 2567	พ.ศ.2568	พ.ศ. 2569	พ.ศ. 2570	พ.ศ. 2566-2570
กิจกรรมหลักที่ 45.1 กิจกรรมย่อยที่ 1 องค์การบริหารส่วนตำบลอนคา ดำเนินการโครงการธนาคารน้ำใต้ดิน (ระบบเปิด) ณ บริเวณอ่างเก็บน้ำบ้านเขากำแพง ตำบลอนคา อำเภออุ้มทอง จังหวัดสุพรรณบุรี กิจกรรมย่อยที่ 2 ประชาชนทุกครัวเรือนของวัดเขากำแพง ตำบลอนคา อำเภออุ้มทอง จังหวัดสุพรรณบุรี ดำเนินโครงการธนาคารน้ำใต้ดิน (ระบบเปิด) อย่างน้อย ครัวเรือนละ 1 แห่ง กิจกรรมย่อยที่ 3 องค์การบริหารส่วนตำบลอนคา ขุดลอกคลองไส้ไก่ (คูส่งน้ำ) ให้สามารถส่งน้ำจากอ่างเก็บน้ำของธนาคารน้ำใต้ดิน (ระบบเปิด) เพื่อส่งน้ำให้กับเกษตรกร สามารถทำการเพาะปลูกได้ตลอดทั้งปี				780,000	-	-	-	-	780,000
กิจกรรมหลักที่ 45.2 จัดอบรมให้ความรู้เรื่องการอนุรักษ์ทรัพยากรธรรมชาติและสิ่งแวดล้อม เกี่ยวกับด้านการอนุรักษ์ทรัพยากรน้ำ ด้วยหลักการ “ธนาคารน้ำใต้ดิน”				20,000	-	-	-	-	20,000
โครงการที่ 46 โครงการการจัดการน้ำตามหลักปรัชญาของเศรษฐกิจพอเพียง (ธนาคารน้ำใต้ดินระบบเปิด) องค์การบริหารส่วนตำบลวัดดาว อ.บางปลาม้า	5,18	3	องค์การบริหารส่วนตำบลวัดดาว อ.บางปลาม้า	2,105,500	-	-	-	-	2,105,500

บัญชีรายการชุดโครงการ				งบประมาณดำเนินการ					
แผนงาน/โครงการ	ยุทธศาสตร์ชาติ	แหล่ง งปม.	หน่วยดำเนินการ	พ.ศ. 2566	พ.ศ. 2567	พ.ศ.2568	พ.ศ. 2569	พ.ศ. 2570	พ.ศ. 2566-2570
กิจกรรมหลักที่ 46.1 กิจกรรมย่อยที่ 1 องค์การบริหารส่วนตำบลวัดดาว ดำเนินการโครงการธนาคารน้ำใต้ดิน (ระบบเปิด) ณ บริเวณอ่างเก็บน้ำบ้านวัดดาว ตำบลวัดดาว อำเภอบางปลาม้า จังหวัดสุพรรณบุรี กิจกรรมย่อยที่ 2 ประชาชนทุกครัวเรือนของบ้านวัดดาว ตำบลวัดดาว อำเภอบางปลาม้า จังหวัดสุพรรณบุรี ดำเนินโครงการธนาคารน้ำใต้ดิน (ระบบเปิด) อย่างน้อย ครัวเรือนละ 1 แห่ง กิจกรรมย่อยที่ 3 องค์การบริหารส่วนตำบลวัดดาว ขุดลอกคลองไส้ไก่ (คูส่งน้ำ) ให้สามารถส่งน้ำจากอ่างเก็บน้ำของธนาคารน้ำใต้ดิน (ระบบเปิด) เพื่อส่งน้ำให้กับเกษตรกร สามารถทำการเพาะปลูกได้ตลอดทั้งปี				2,105,500	-	-	-	-	2,105,500
โครงการที่ 47 โครงการการจัดการน้ำตามหลักปรัชญาของเศรษฐกิจพอเพียง (ธนาคารน้ำใต้ดินระบบเปิด) วัดศาลี องค์การบริหารส่วนตำบลวัดศาลี อ.บางปลาม้า	5,18	3	องค์การบริหารส่วนตำบลวัดศาลี อ.บางปลาม้า	800,000	-	-	-	-	800,000

บัญชีรายการชุดโครงการ				งบประมาณดำเนินการ					
แผนงาน/โครงการ	ยุทธศาสตร์ชาติ	แหล่ง งปม.	หน่วยดำเนินการ	พ.ศ. 2566	พ.ศ. 2567	พ.ศ.2568	พ.ศ. 2569	พ.ศ. 2570	พ.ศ. 2566-2570
กิจกรรมหลักที่ 47.1 กิจกรรมย่อยที่ 1 องค์การบริหารส่วนตำบลสาละ คำนึงการ โครงการธนาคารน้ำใต้ดิน (ระบบเปิด) ณ บริเวณอ่างเก็บน้ำบ้าน สาละ หมู่ที่ ๒ ตำบลสาละ อำเภอบางม้า จังหวัดสุพรรณบุรี คำนึง โครงการธนาคารน้ำใต้ดิน (ระบบเปิด) อย่างน้อย ครึ่งเรือนละ 1 แห่ง กิจกรรมย่อยที่ 2 องค์การบริหารส่วนตำบลสาละ ขุดลอกคลองไส้ ไก่ (คูส่งน้ำ) ให้สามารถส่งน้ำจากอ่างเก็บน้ำของธนาคารน้ำใต้ดิน (ระบบเปิด) เพื่อส่งน้ำให้กับเกษตรกร สามารถทำการเพาะปลูก ได้ตลอดทั้งปี				780,000	-	-	-	-	780,000
กิจกรรมหลักที่ 47.2 กิจกรรมย่อยที่ 1 จัดอบรมให้ความรู้เรื่องการอนุรักษ์ ทรัพยากรธรรมชาติและสิ่งแวดล้อม เกี่ยวกับด้านการอนุรักษ์ ทรัพยากรน้ำ ด้วยหลักการ “ธนาคารน้ำใต้ดิน”				20,000	-	-	-	-	20,000
โครงการที่ 48 โครงการการจัดการน้ำตามหลักปรัชญาของ เศรษฐกิจพอเพียง (ธนาคารน้ำใต้ดินระบบเปิด) องค์การ บริหารส่วนตำบลหนองสาหร่าย อ.ดอนเจดีย์	5,18	3	องค์การบริหารส่วน ตำบลหนองสาหร่าย	800,000	-	-	-	-	800,000

บัญชีรายการชุดโครงการ				งบประมาณดำเนินการ					
แผนงาน/โครงการ	ยุทธศาสตร์ชาติ	แหล่ง งปม.	หน่วยดำเนินการ	พ.ศ. 2566	พ.ศ. 2567	พ.ศ.2568	พ.ศ. 2569	พ.ศ. 2570	พ.ศ. 2566-2570
กิจกรรมหลักที่ 48.1 กิจกรรมย่อยที่ 1 องค์การบริหารส่วนตำบลหนองสาหร่าย ดำเนินการโครงการธนาคารน้ำใต้ดิน (ระบบเปิด) ณ บริเวณอ่างเก็บน้ำบ้านหนองสาหร่าย ตำบลหนองสาหร่าย อำเภอดอนเจดีย์ จังหวัดสุพรรณบุรี กิจกรรมย่อยที่ 2 ประชาชนทุกครัวเรือนของหมู่บ้านหนองสาหร่าย ตำบลหนองสาหร่าย อำเภอดอนเจดีย์ จังหวัดสุพรรณบุรี ดำเนินโครงการธนาคารน้ำใต้ดิน (ระบบเปิด) อย่างน้อยครัวเรือนละ 1 แห่ง กิจกรรมย่อยที่ 3 องค์การบริหารส่วนตำบลหนองสาหร่าย ขุดลอกคลองไส้ไก่ (คูส่งน้ำ) ให้สามารถส่งน้ำจากอ่างเก็บน้ำของธนาคารน้ำใต้ดิน (ระบบเปิด) เพื่อส่งน้ำให้กับเกษตรกร สามารถทำการเพาะปลูกได้ตลอดทั้งปี				780,000	-	-	-	-	780,000
กิจกรรมหลักที่ 48.2 กิจกรรมย่อยที่ 1 จัดอบรมให้ความรู้เรื่องการอนุรักษ์ทรัพยากรธรรมชาติและสิ่งแวดล้อม เกี่ยวกับด้านการอนุรักษ์ทรัพยากรน้ำ ด้วยหลักการ “ธนาคารน้ำใต้ดิน”				20,000	-	-	-	-	20,000

บัญชีรายการชุดโครงการ				งบประมาณดำเนินการ					
แผนงาน/โครงการ	ยุทธศาสตร์ชาติ	แหล่ง งปม.	หน่วยดำเนินการ	พ.ศ. 2566	พ.ศ. 2567	พ.ศ.2568	พ.ศ. 2569	พ.ศ. 2570	พ.ศ. 2566-2570
โครงการที่ 49 โครงการการจัดการน้ำตามหลักปรัชญาของเศรษฐกิจพอเพียง (ธนาคารน้ำใต้ดินระบบเปิด) องค์การบริหารส่วนตำบลเขาพระ อ.เดิมบางนางบวช	5,18	3	องค์การบริหารส่วนตำบลเขาพระ อ.เดิมบางนางบวช	-	800,000	-	-	-	800,000
<p>กิจกรรมหลักที่ 49.1</p> <p>กิจกรรมย่อยที่ 1 องค์การบริหารส่วนตำบลเขาพระ ดำเนินการโครงการธนาคารน้ำใต้ดิน (ระบบเปิด) ณ บริเวณ อ่างเก็บน้ำบ้านเขาพระตำบลเขาพระ อำเภอเดิมบางนางบวช จังหวัดสุพรรณบุรี</p> <p>กิจกรรมย่อยที่ 2 ประชาชนทุกครัวเรือนของหมู่บ้านหนองสาหร่าย ตำบลเขาพระ อำเภอเดิมบางนางบวช จังหวัดสุพรรณบุรี ดำเนินโครงการธนาคารน้ำใต้ดิน (ระบบเปิด) อย่างน้อย ครัวเรือนละ 1 แห่ง</p> <p>กิจกรรมย่อยที่ 3 องค์การบริหารส่วนตำบลเขาพระ ขุดลอกคลองไส้ไก่ (คูส่งน้ำ) ให้สามารถส่งน้ำจากอ่างเก็บน้ำของธนาคารน้ำใต้ดิน (ระบบเปิด) เพื่อส่งน้ำให้กับเกษตรกร สามารถทำการเพาะปลูกได้ตลอดทั้งปี</p>				-	780,000	-	-	-	780,000
<p>กิจกรรมหลักที่ 49.2</p> <p>กิจกรรมย่อยที่ 1 จัดอบรมให้ความรู้เรื่องการอนุรักษ์ทรัพยากรธรรมชาติและสิ่งแวดล้อม เกี่ยวกับด้านการอนุรักษ์ทรัพยากรน้ำ ด้วยหลักการ “ธนาคารน้ำใต้ดิน”</p>				-	20,000	-	-	-	20,000

บัญชีรายการชุดโครงการ				งบประมาณดำเนินการ					
แผนงาน/โครงการ	ยุทธศาสตร์ชาติ	แหล่ง งปม.	หน่วยดำเนินการ	พ.ศ. 2566	พ.ศ. 2567	พ.ศ.2568	พ.ศ. 2569	พ.ศ. 2570	พ.ศ. 2566-2570
โครงการที่ 50 โครงการการจัดการน้ำตามหลักปรัชญาของเศรษฐกิจพอเพียง (ธนาคารน้ำใต้ดินระบบเปิด) องค์การบริหารส่วนตำบล อ.ด่านช้าง	5,18	3	องค์การบริหารส่วนตำบล อ.ด่านช้าง	-	800,000	-	-	-	800,000
กิจกรรมหลักที่ 50.1 กิจกรรมย่อยที่ 1 องค์การบริหารส่วนตำบล อำเภอด่านช้าง ดำเนินการโครงการธนาคารน้ำใต้ดิน (ระบบเปิด) ณ บริเวณอำเภอด่านช้าง จังหวัดสุพรรณบุรี กิจกรรมย่อยที่ 2 ประชาชนทุกครัวเรือนของหมู่บ้าน อำเภอด่านช้าง จังหวัดสุพรรณบุรี ดำเนินโครงการธนาคารน้ำใต้ดิน (ระบบเปิด) อย่างน้อย ครัวเรือนละ 1 แห่ง กิจกรรมย่อยที่ 3 องค์การบริหารส่วนตำบล อำเภอด่านช้าง ขุดลอกคลองไส้ไก่ (คูส่งน้ำ) ให้สามารถส่งน้ำจากอ่างเก็บน้ำของธนาคารน้ำใต้ดิน (ระบบเปิด) เพื่อส่งน้ำให้กับเกษตรกร สามารถทำการเพาะปลูกได้ตลอดทั้งปี				-	780,000	-	-	-	780,000
กิจกรรมหลักที่ 50.2 กิจกรรมย่อยที่ 1 จัดอบรมให้ความรู้เรื่องการอนุรักษ์ทรัพยากรธรรมชาติและสิ่งแวดล้อม เกี่ยวกับด้านการอนุรักษ์ทรัพยากรน้ำ ด้วยหลักการ “ธนาคารน้ำใต้ดิน”				-	20,000	-	-	-	20,000

บัญชีรายการชุดโครงการ				งบประมาณดำเนินการ					
แผนงาน/โครงการ	ยุทธศาสตร์ชาติ	แหล่ง งปม.	หน่วยดำเนินการ	พ.ศ. 2566	พ.ศ. 2567	พ.ศ.2568	พ.ศ. 2569	พ.ศ. 2570	พ.ศ. 2566-2570
โครงการที่ 51 โครงการการจัดการน้ำตามหลักปรัชญาของเศรษฐกิจพอเพียง (ธนาคารน้ำใต้ดินระบบเปิด) องค์การบริหารส่วนตำบล อ.สามชุก	5,18	3	องค์การบริหารส่วนตำบล อ.สามชุก	-	800,000	-	-	-	800,000
กิจกรรมหลักที่ 51.1 กิจกรรมย่อยที่ 1 องค์การบริหารส่วนตำบลสามชุก ดำเนินการโครงการธนาคารน้ำใต้ดิน (ระบบเปิด) ณ บริเวณอ่างเก็บน้ำบ้านสามชุก อำเภอสามชุก จังหวัดสุพรรณบุรี กิจกรรมย่อยที่ 2 ประชาชนทุกครัวเรือนของหมู่บ้าน อำเภอสามชุก จังหวัดสุพรรณบุรี ดำเนินโครงการธนาคารน้ำใต้ดิน (ระบบเปิด) อย่างน้อย ครัวเรือนละ 1 แห่ง กิจกรรมย่อยที่ 3 องค์การบริหารส่วนตำบลหนองหญ้าไซ ชุดลอกคลองไส้ไก่ (คูส่งน้ำ) ให้สามารถส่งน้ำจากอ่างเก็บน้ำของธนาคารน้ำใต้ดิน (ระบบเปิด) เพื่อส่งน้ำให้กับเกษตรกร สามารถทำการเพาะปลูกได้ตลอดทั้งปี				-	780,000	-	-	-	780,000
กิจกรรมหลักที่ 51.2 กิจกรรมย่อยที่ 1 จัดอบรมให้ความรู้เรื่องการอนุรักษ์ทรัพยากรธรรมชาติและสิ่งแวดล้อม เกี่ยวกับด้านการอนุรักษ์ทรัพยากรน้ำ ด้วยหลักการ “ธนาคารน้ำใต้ดิน”				-	20,000	-	-	-	20,000

บัญชีรายการชุดโครงการ				งบประมาณดำเนินการ					
แผนงาน/โครงการ	ยุทธศาสตร์ชาติ	แหล่ง งปม.	หน่วยดำเนินการ	พ.ศ. 2566	พ.ศ. 2567	พ.ศ.2568	พ.ศ. 2569	พ.ศ. 2570	พ.ศ. 2566-2570
โครงการที่ 52 โครงการการจัดการน้ำตามหลักปรัชญาของเศรษฐกิจพอเพียง (ธนาคารน้ำใต้ดินระบบเปิด) องค์การบริหารส่วนตำบล อ.หนองหญ้าไซ	5,18	3	องค์การบริหารส่วนตำบล อ.หนองหญ้าไซ	-	800,000	-	-	-	800,000
กิจกรรมหลักที่ 52.1 กิจกรรมย่อยที่ 1 องค์การบริหารส่วนตำบลหนองหญ้าไซ ดำเนินการโครงการธนาคารน้ำใต้ดิน (ระบบเปิด) ณ บริเวณอ่างเก็บน้ำบ้านหนองหญ้าไซ ตำบลหนองหญ้าไซ อำเภอหนองหญ้าไซ จังหวัดสุพรรณบุรี กิจกรรมย่อยที่ 2 ประชาชนทุกครัวเรือนของหมู่บ้านหนองหญ้าไซ อำเภอหนองหญ้าไซ จังหวัดสุพรรณบุรี ดำเนินโครงการธนาคารน้ำใต้ดิน (ระบบเปิด) อย่างน้อย ครัวเรือนละ 1 แห่ง กิจกรรมย่อยที่ 3 องค์การบริหารส่วนตำบลหนองหญ้าไซ ขุดลอกคลองไส้ไก่ (คูส่งน้ำ) ให้สามารถส่งน้ำจากอ่างเก็บน้ำของธนาคารน้ำใต้ดิน (ระบบเปิด) เพื่อส่งน้ำให้กับเกษตรกร สามารถทำการเพาะปลูกได้ตลอดทั้งปี					780,000	-	-	-	780,000
กิจกรรมหลักที่ 52.2 กิจกรรมย่อยที่ 1 จัดอบรมให้ความรู้เรื่องการอนุรักษ์ทรัพยากรธรรมชาติและสิ่งแวดล้อม เกี่ยวกับด้านการอนุรักษ์ทรัพยากรน้ำ ด้วยหลักการ “ธนาคารน้ำใต้ดิน”				-	20,000	-	-	-	20,000

บัญชีรายการชุดโครงการ				งบประมาณดำเนินการ					
แผนงาน/โครงการ	ยุทธศาสตร์ชาติ	แหล่ง งปม.	หน่วยดำเนินการ	พ.ศ. 2566	พ.ศ. 2567	พ.ศ.2568	พ.ศ. 2569	พ.ศ. 2570	พ.ศ. 2566-2570
โครงการที่ 53 โครงการการจัดการน้ำตามหลักปรัชญาของเศรษฐกิจพอเพียง (ธนาคารน้ำใต้ดินระบบเปิด) องค์การบริหารส่วนตำบล อ.เมือง	5,18	3	องค์การบริหารส่วน ตำบล อ.เมือง	-	800,000	-	-	-	800,000
กิจกรรมหลักที่ 53.1 กิจกรรมย่อยที่ 1 องค์การบริหารส่วนตำบล อำเภอเมือง ดำเนินการโครงการธนาคารน้ำใต้ดิน (ระบบเปิด) ณ บริเวณอ่าง เก็บน้ำ อำเภอเมือง จังหวัดสุพรรณบุรี กิจกรรมย่อยที่ 2 ประชาชนทุกครัวเรือนของหมู่บ้าน อำเภอเมือง จังหวัดสุพรรณบุรี ดำเนินโครงการธนาคารน้ำใต้ดิน (ระบบเปิด) อย่างน้อย ครัวเรือนละ 1 แห่ง กิจกรรมย่อยที่ 3 องค์การบริหารส่วนตำบล อำเภอเมือง ขุดลอกคลองไส้ไก่ (คูส่งน้ำ) ให้สามารถส่งน้ำจากอ่างเก็บน้ำของ ธนาคารน้ำใต้ดิน (ระบบเปิด) เพื่อส่งน้ำให้กับเกษตรกร สามารถ ทำการเพาะปลูกได้ตลอดทั้งปี				-	780,000	-	-	-	780,000
กิจกรรมหลักที่ 53.2 กิจกรรมย่อยที่ 1 จัดอบรมให้ความรู้เรื่องการอนุรักษ์ ทรัพยากรธรรมชาติและสิ่งแวดล้อม เกี่ยวกับด้านการอนุรักษ์ ทรัพยากรน้ำ ด้วยหลักการ “ธนาคารน้ำใต้ดิน”				-	20,000	-	-	-	20,000

บัญชีรายการชุดโครงการ				งบประมาณดำเนินการ					
แผนงาน/โครงการ	ยุทธศาสตร์ชาติ	แหล่ง งปม.	หน่วยดำเนินการ	พ.ศ. 2566	พ.ศ. 2567	พ.ศ.2568	พ.ศ. 2569	พ.ศ. 2570	พ.ศ. 2566-2570
โครงการที่ 54 โครงการการจัดการน้ำตามหลักปรัชญาของเศรษฐกิจพอเพียง (ธนาคารน้ำใต้ดินระบบเปิด) องค์การบริหารส่วนตำบล อ.สองพี่น้อง	5,18	3	องค์การบริหารส่วนตำบล อ.สองพี่น้อง	-	800,000	-	-	-	800,000
กิจกรรมหลักที่ 54.1 กิจกรรมย่อยที่ 1 องค์การบริหารส่วนตำบล อำเภอสองพี่น้อง ดำเนินการโครงการธนาคารน้ำใต้ดิน (ระบบเปิด) ณ บริเวณอ่างเก็บน้ำบ้านสองพี่น้อง อำเภอสองพี่น้อง จังหวัดสุพรรณบุรี กิจกรรมย่อยที่ 2 ประชาชนทุกครัวเรือนของหมู่บ้านสองพี่น้อง อำเภอสองพี่น้อง จังหวัดสุพรรณบุรี ดำเนินโครงการธนาคารน้ำใต้ดิน (ระบบเปิด) อย่างน้อย ครัวเรือนละ 1 แห่ง กิจกรรมย่อยที่ 3 องค์การบริหารส่วนตำบลสองพี่น้อง ดำเนินการโครงการธนาคารน้ำใต้ดิน (ระบบเปิด) ณ บริเวณอ่างเก็บน้ำบ้าน ตำบลสองพี่น้อง อำเภอสองพี่น้องจังหวัดสุพรรณบุรี				-	780,000	-	-	-	780,000
กิจกรรมหลักที่ 54.2 กิจกรรมย่อยที่ 1 จัดอบรมให้ความรู้เรื่องการอนุรักษ์ทรัพยากรธรรมชาติและสิ่งแวดล้อม เกี่ยวกับด้านการอนุรักษ์ทรัพยากรน้ำ ด้วยหลักการ “ธนาคารน้ำใต้ดิน”				-	20,000	-	-	-	20,000
โครงการที่ 55 โครงการการจัดการน้ำตามหลักปรัชญาของเศรษฐกิจพอเพียง (ธนาคารน้ำใต้ดินระบบเปิด) องค์การบริหารส่วนตำบลมดแดง อ.ศรีประจันต์	5,18	3	องค์การบริหารส่วนตำบลมดแดง อ.ศรีประจันต์	-	800,000	-	-	-	800,000

บัญชีรายการชุดโครงการ				งบประมาณดำเนินการ					
แผนงาน/โครงการ	ยุทธศาสตร์ชาติ	แหล่ง งปม.	หน่วยดำเนินการ	พ.ศ. 2566	พ.ศ. 2567	พ.ศ.2568	พ.ศ. 2569	พ.ศ. 2570	พ.ศ. 2566-2570
กิจกรรมหลักที่ 55.1 กิจกรรมย่อยที่ 1 องค์การบริหารส่วนตำบลมดแดง อ.ศรีประจันต์ ดำเนินการโครงการธนาคารน้ำใต้ดิน (ระบบเปิด) ณ บริเวณอ่างเก็บน้ำบ้านมดแดง ตำบลมดแดง อำเภอศรีประจันต์ จังหวัดสุพรรณบุรี กิจกรรมย่อยที่ 2 ประชาชนทุกครัวเรือนของหมู่บ้านมดแดง อำเภอศรีประจันต์ จังหวัดสุพรรณบุรี ดำเนินโครงการธนาคารน้ำใต้ดิน (ระบบเปิด) อย่างน้อย ครัวเรือนละ 1 แห่ง กิจกรรมย่อยที่ 3 องค์การบริหารส่วนตำบลมดแดง ขุดลอกคลองไส้ไก่ (คูส่งน้ำ) ให้สามารถส่งน้ำจากอ่างเก็บน้ำของธนาคารน้ำใต้ดิน (ระบบเปิด) เพื่อส่งน้ำให้กับเกษตรกร สามารถทำการเพาะปลูกได้ตลอดทั้งปี				-	780,000	-	-	-	780,000
กิจกรรมหลักที่ 55.2 กิจกรรมย่อยที่ 1 จัดอบรมให้ความรู้เรื่องการอนุรักษ์ทรัพยากรธรรมชาติและสิ่งแวดล้อม เกี่ยวกับด้านการอนุรักษ์ทรัพยากรน้ำ ด้วยหลักการ “ธนาคารน้ำใต้ดิน”				-	20,000	-	-	-	20,000
โครงการที่ 56 โครงการปรับปรุงแหล่งน้ำต่าง ๆ ในจังหวัดสุพรรณบุรี ให้อยู่ในสภาพที่สมบูรณ์	5,18	3	กองช่าง	2,000,000	2,000,000	2,000,000	2,000,000	2,000,000	10,000,000
โครงการที่ 57 โครงการจัดหาสถานที่ฝังกลบขยะ และก่อสร้างเตาเผาขยะ	5,18	3	กองสาธารณสุข	7,500,000	7,500,000	7,500,000	7,500,000	7,500,000	37,500,000

บัญชีรายการชุดโครงการ				งบประมาณดำเนินการ					
แผนงาน/โครงการ	ยุทธศาสตร์ชาติ	แหล่ง งปม.	หน่วยดำเนินการ	พ.ศ. 2566	พ.ศ. 2567	พ.ศ.2568	พ.ศ. 2569	พ.ศ. 2570	พ.ศ. 2566-2570
โครงการที่ 58 โครงการก่อสร้างเขื่อนป้องกันตลิ่งริมคลองน้ำ ปลายนา บริเวณหมู่ที่ 1 ตำบลดอนปุด อำเภอศรีประจันต์ จังหวัดสุพรรณบุรี ความยาว 150 เมตร	5,18	3	สำนักงานโยธาธิการ และผังเมืองจังหวัด สุพรรณบุรี	12,000,000	-	-	-	-	12,000,000
โครงการที่ 59 โครงการก่อสร้างเขื่อนป้องกันตลิ่งริมแม่น้ำท่า จีน บริเวณวัดดารา ตำบลตะค่า อำเภอบางปลาม้าจังหวัด สุพรรณบุรี ความยาว 200 เมตร	5,18	3	สำนักงานโยธาธิการ และผังเมืองจังหวัด สุพรรณบุรี	16,000,000	-	-	-	-	16,000,000
โครงการที่ 60 โครงการก่อสร้างเขื่อนป้องกันตลิ่งริมแม่น้ำ ท่าจีน บริเวณวัดท่านางเรียง ตำบลนางบวช อำเภอดำรง นางบวช จังหวัดสุพรรณบุรี ความยาว 200 เมตร	5,18	3	สำนักงานโยธาธิการ และผังเมืองจังหวัด สุพรรณบุรี	16,000,000	-	-	-	-	16,000,000
โครงการที่ 61 โครงการก่อสร้างเขื่อนป้องกันตลิ่งริมแม่น้ำท่า จีน บริเวณวัดท่าพิน ตำบลนางบวช อำเภอดำรงนางบวช จังหวัดสุพรรณบุรี ความยาว 200 เมตร	5,18	3	สำนักงานโยธาธิการ และผังเมืองจังหวัด สุพรรณบุรี	16,000,000	-	-	-	-	16,000,000
โครงการที่ 62 โครงการก่อสร้างเขื่อนป้องกันตลิ่งริมคลองสอง พี่น้อง บริเวณวัดทองประดิษฐ์ ระยะที่ 3 ตำบลบางเลน อำเภอสองพี่น้อง จังหวัดสุพรรณบุรี ความยาว 900 เมตร	5,18	3	สำนักงานโยธาธิการ และผังเมืองจังหวัด สุพรรณบุรี	72,000,000	-	-	-	-	72,000,000
โครงการที่ 63 โครงการก่อสร้างเขื่อนป้องกันตลิ่งริมแม่น้ำ ท่าจีน บริเวณวัดปู่บัว ตำบลสนามชัย อำเภอเมืองสุพรรณบุรี จังหวัดสุพรรณบุรี ความยาว 470 เมตร	5,18	3	สำนักงานโยธาธิการ และผังเมืองจังหวัด สุพรรณบุรี	37,600,000	-	-	-	-	37,600,000

บัญชีรายการชุดโครงการ				งบประมาณดำเนินการ					
แผนงาน/โครงการ	ยุทธศาสตร์ชาติ	แหล่ง งปม.	หน่วยดำเนินการ	พ.ศ. 2566	พ.ศ. 2567	พ.ศ.2568	พ.ศ. 2569	พ.ศ. 2570	พ.ศ. 2566-2570
โครงการที่ 64 โครงการก่อสร้างเขื่อนป้องกันตลิ่งริมแม่น้ำท่าจีน บริเวณหมู่ที่ 1 ตำบลบางใหญ่ อำเภอบางปลาม้า จังหวัดสุพรรณบุรี ความยาว 670 เมตร	5,18	3	สำนักงานโยธาธิการและผังเมืองจังหวัดสุพรรณบุรี	53,600,000	-	-	-	-	53,600,000
โครงการที่ 65 โครงการก่อสร้างเขื่อนป้องกันตลิ่งริมแม่น้ำท่าจีน บริเวณวัดปากน้ำ ตำบลปากน้ำ อำเภอเดิมบางนางบวช จังหวัดสุพรรณบุรี ความยาว 345 เมตร	5,18	3	สำนักงานโยธาธิการและผังเมืองจังหวัดสุพรรณบุรี	27,600,000	-	-	-	-	27,600,000
โครงการที่ 66 โครงการก่อสร้างเขื่อนป้องกันตลิ่งริมคลองสองพี่น้อง บริเวณวัดดงตาล ระยะที่ 2 ตำบลบางพลับ อำเภอสองพี่น้อง จังหวัดสุพรรณบุรี ความยาว 490 เมตร	5,18	3	สำนักงานโยธาธิการและผังเมืองจังหวัดสุพรรณบุรี	39,200,000	-	-	-	-	39,200,000
โครงการที่ 67 โครงการก่อสร้างเขื่อนป้องกันตลิ่งริมแม่น้ำท่าจีน บริเวณวัดท่าทอง ตำบลปากน้ำ อำเภอเดิมบางนางบวช จังหวัดสุพรรณบุรี ความยาว 250 เมตร	5,18	3	สำนักงานโยธาธิการและผังเมืองจังหวัดสุพรรณบุรี	20,000,000	-	-	-	-	20,000,000
โครงการที่ 68 โครงการก่อสร้างเขื่อนป้องกันตลิ่งริมแม่น้ำท่าจีน บริเวณวัดประชุมสงฆ์ ตำบลปากน้ำ อำเภอเดิมบางนางบวช จังหวัดสุพรรณบุรี ความยาว 400 เมตร	5,18	3	สำนักงานโยธาธิการและผังเมืองจังหวัดสุพรรณบุรี	32,000,000	-	-	-	-	32,000,000
โครงการที่ 69 โครงการก่อสร้างเขื่อนป้องกันตลิ่งริมแม่น้ำท่าจีน บริเวณวัดรางบัวทอง ตำบลบ้านกุ่ม อำเภอสองพี่น้อง จังหวัดสุพรรณบุรี ความยาว 370 เมตร	5,18	3	สำนักงานโยธาธิการและผังเมืองจังหวัดสุพรรณบุรี	29,600,000	-	-	-	-	29,600,000

บัญชีรายการชุดโครงการ				งบประมาณดำเนินการ					
แผนงาน/โครงการ	ยุทธศาสตร์ชาติ	แหล่ง งปม.	หน่วยดำเนินการ	พ.ศ. 2566	พ.ศ. 2567	พ.ศ.2568	พ.ศ. 2569	พ.ศ. 2570	พ.ศ. 2566-2570
โครงการที่ 70 โครงการก่อสร้างเขื่อนป้องกันตลิ่งริมคลอง จระเข้สามพัน ตำบลจระเข้สามพัน อำเภออุ้มทอง จังหวัด สุพรรณบุรี ความยาว 4,000 เมตร	5,18	3	สำนักงานโยธาธิการ และผังเมืองจังหวัด สุพรรณบุรี	320,000,000	-	-	-	-	320,000,000
โครงการที่ 71 โครงการก่อสร้างเขื่อนป้องกันตลิ่งริมแม่น้ำ ท่าจีน บริเวณวัดวังสำเภาลุ่ม หมู่ 1 ตำบลนางบวช อำเภอ เดิมบางนางบวช จังหวัดสุพรรณบุรี ความยาว 450 เมตร	5,18	3	สำนักงานโยธาธิการ และผังเมืองจังหวัด สุพรรณบุรี	36,000,000	-	-	-	-	36,000,000
โครงการที่ 72 โครงการก่อสร้างเขื่อนป้องกันตลิ่งริมบึงวัด ก้ามะเขียร ตำบลเขาพระ อำเภอเดิมบางนางบวช จังหวัด สุพรรณบุรี ความยาว 1,910 เมตร	5,18	3	สำนักงานโยธาธิการ และผังเมืองจังหวัด สุพรรณบุรี	152,800,000	-	-	-	-	152,800,000
โครงการที่ 73 โครงการก่อสร้างระบบป้องกันน้ำท่วมพื้นที่ ชุมชนสนามชัย อำเภอเมืองสุพรรณบุรี จังหวัดสุพรรณบุรี	5,18	3	สำนักงานโยธาธิการ และผังเมืองจังหวัด สุพรรณบุรี	120,000,000	-	-	-	-	120,000,000
โครงการที่ 74 โครงการพัฒนาพื้นที่ชุมชนบึงละหาร ระยะที่ 2 อำเภอสามชุก จังหวัดสุพรรณบุรี	5,18	3	สำนักงานโยธาธิการ และผังเมืองจังหวัด สุพรรณบุรี	100,000,000	-	-	-	-	100,000,000
โครงการที่ 75 โครงการพัฒนาพื้นที่ชุมชนโพธิ์พระยา ตำบล โพธิ์พระยา อำเภอเมืองสุพรรณบุรี จังหวัดสุพรรณบุรี	5,18	3	สำนักงานโยธาธิการ และผังเมืองจังหวัด สุพรรณบุรี	100,000,000	-	-	-	-	100,000,000

บัญชีรายการชุดโครงการ				งบประมาณดำเนินการ					
แผนงาน/โครงการ	ยุทธศาสตร์ชาติ	แหล่ง งปม.	หน่วยดำเนินการ	พ.ศ. 2566	พ.ศ. 2567	พ.ศ.2568	พ.ศ. 2569	พ.ศ. 2570	พ.ศ. 2566-2570
โครงการที่ 76 โครงการสร้างเสริมการมีส่วนร่วมต่อการบริหารจัดการน้ำโดยชุมชน หมู่ 1 ถึง 7 ตำบลปากน้ำ	5,18	3	เทศบาลตำบลปากน้ำ อ.เดิมบางนางบวช	500,000	-	-	-	-	500,000
โครงการที่ 77 โครงการพัฒนาระบบฐานข้อมูลเพื่อการบริหารจัดการน้ำโดยชุมชนอย่างยั่งยืน หมู่ที่ 1 ตำบลปากน้ำ	5,18	3	เทศบาลตำบลปากน้ำ อ.เดิมบางนางบวช	500,000	-	-	-	-	500,000
โครงการที่ 78 โครงการพัฒนาระบบฐานข้อมูลเพื่อการบริหารจัดการน้ำโดยชุมชนอย่างยั่งยืน หมู่ที่ 2 ตำบลปากน้ำ	5,18	3	เทศบาลตำบลปากน้ำ อ.เดิมบางนางบวช	500,000	-	-	-	-	500,000
โครงการที่ 79 โครงการพัฒนาระบบฐานข้อมูลเพื่อการบริหารจัดการน้ำโดยชุมชนอย่างยั่งยืน หมู่ที่ 3 ตำบลปากน้ำ	5,18	3	เทศบาลตำบลปากน้ำ อ.เดิมบางนางบวช	500,000	-	-	-	-	500,000
โครงการที่ 80 โครงการพัฒนาระบบฐานข้อมูลเพื่อการบริหารจัดการน้ำโดยชุมชนอย่างยั่งยืน หมู่ที่ 4 ตำบลปากน้ำ	5,18	3	เทศบาลตำบลปากน้ำ อ.เดิมบางนางบวช	500,000	-	-	-	-	500,000
โครงการที่ 81 โครงการพัฒนาระบบฐานข้อมูลเพื่อการบริหารจัดการน้ำโดยชุมชนอย่างยั่งยืน หมู่ที่ 5 ตำบลปากน้ำ	5,18	3	เทศบาลตำบลปากน้ำ อ.เดิมบางนางบวช	500,000	-	-	-	-	500,000
โครงการที่ 82 โครงการพัฒนาระบบฐานข้อมูลเพื่อการบริหารจัดการน้ำโดยชุมชนอย่างยั่งยืน หมู่ที่ 6 ตำบลปากน้ำ	5,18	3	เทศบาลตำบลปากน้ำ อ.เดิมบางนางบวช	500,000	-	-	-	-	500,000

บัญชีรายการชุดโครงการ				งบประมาณดำเนินการ					
แผนงาน/โครงการ	ยุทธศาสตร์ชาติ	แหล่ง งปม.	หน่วยดำเนินการ	พ.ศ. 2566	พ.ศ. 2567	พ.ศ.2568	พ.ศ. 2569	พ.ศ. 2570	พ.ศ. 2566-2570
โครงการที่ 83 โครงการพัฒนาระบบฐานข้อมูลเพื่อการบริหารจัดการน้ำโดยชุมชนอย่างยั่งยืน หมู่ที่ 7 ตำบลปากน้ำ	5,18	3	เทศบาลตำบลปากน้ำ อ.เดิมบางนางบวช	500,000	-	-	-	-	500,000
โครงการที่ 84 โครงการจัดทำแผนบริหารจัดการน้ำตามบริบทชุมชนสนองโครงการพัฒนาเมืองนวัตกรรมแห่งความยั่งยืน หมู่ที่ 1 ถึง 7ตำบลปากน้ำ	5,18	3	เทศบาลตำบลปากน้ำ อ.เดิมบางนางบวช	500,000	-	-	-	-	500,000
โครงการที่ 85 โครงการติดตั้งระบบเฝ้าระวังสถานการณ์น้ำท่วมและภัยแล้งโดยใช้เทคโนโลยีและการมีส่วนร่วมของท้องถิ่น ตำบลปากน้ำ	5,18	3	เทศบาลตำบลปากน้ำ อ.เดิมบางนางบวช	500,000	-	-	-	-	500,000
โครงการที่ 86 โครงการขุดลอกวัชพืชรากขวางทางน้ำ และส่วนที่ต้นเขิน (คลองแดง) จากหัวคลองรับน้ำระบาย (พิกัด N14.56375 ,E100.05084) ถึงคลองธรรมชาติลำตะลั้ง (พิกัด N14.56762 , E100.06566) หมู่ที่1,4,7 ตำบลปากน้ำ ปากคลองกว้างผันผวนเฉลี่ยระหว่าง 6.00-10.00 เมตร ก้นเฉลี่ยกว้าง 1.00 เมตร ลึกเฉลี่ย 1.55 เมตร ต้องการขุดลอกขนาดปากคลองกว้างผันผวนเฉลี่ยระหว่าง 6.00-10.00 เมตร ก้นเฉลี่ยกว้าง 1.50 เมตร ลึกเฉลี่ย 2.00 เมตร ยาว 3,150.00 เมตร (ปริมาตรวัชพืชรากและดินขุดลอก 7,953 ลูกบาศก์เมตร)	5,18	3	เทศบาลตำบลปากน้ำ อ.เดิมบางนางบวช	500,000	-	-	-	-	500,000

บัญชีรายการชุดโครงการ				งบประมาณดำเนินการ					
แผนงาน/โครงการ	ยุทธศาสตร์ชาติ	แหล่ง งปม.	หน่วยดำเนินการ	พ.ศ. 2566	พ.ศ. 2567	พ.ศ.2568	พ.ศ. 2569	พ.ศ. 2570	พ.ศ. 2566-2570
โครงการที่ 87 โครงการขุดลอกวัชพืชกีดขวางทางน้ำ และส่วนที่ต้นเขิน คลองตาดั้ง จากช่วงบริเวณถนนคอนกรีตคลองตาดั้ง (พิกัด N14.55077,E100.04.204) ถึงบริเวณถนนลาดยางสายใหม่บึงฉวาก (พิกัด N14.55438,E100.03697) หมู่ที่ 2 ตำบลปากน้ำ ขนาดปากกว้างเฉลี่ย 6.00 เมตร ลึกเฉลี่ย 1.30 เมตร ก้นกว้างเฉลี่ย 1.00 เมตร ยาว 1,310.00 เมตร ต้องการขุดลอกขนาดปากกว้างเฉลี่ย 6.00 เมตร ลึกเฉลี่ย 2.50 เมตร ก้นกว้างเฉลี่ย 1.50 เมตร ยาว 1,310 เมตร หรือมีปริมาตรดินขุดไม่น้อยกว่า 6,320.75 ลูกบาศก์เมตร	5,18	3	เทศบาลตำบลปากน้ำ อ.เดิมบางนางบวช	500,000		-	-	-	500,000
โครงการที่ 88 โครงการขุดลอกวัชพืชกีดขวางทางน้ำ และส่วนที่ต้นเขินคลองส่ง-ระบายน้ำเพื่อการเกษตรจากบริเวณถนนลาดยางสายใหม่บึงฉวาก (พิกัด N14.55446,E100.03699) ถึงบริเวณคั่นคลอง แหลมหัว (พิกัด N14.55773,E100.03320) หมู่ที่ 2 ตำบลปากน้ำ ขนาดปากกว้างเฉลี่ย 6.00 เมตร ลึกเฉลี่ย 1.00 เมตร ก้นกว้างเฉลี่ย 1.00 เมตร ยาว 1,070 เมตร ต้องการขุดลอกขนาดปากกว้างเฉลี่ย 6.00 เมตร ลึกเฉลี่ย 2.50 เมตร ก้นกว้างเฉลี่ย 1.50 เมตร ยาว 1,070.00 เมตร หรือมีปริมาตรดินขุดไม่น้อยกว่า 6,286.25 ลูกบาศก์เมตร	5,18	3	เทศบาลตำบลปากน้ำ อ.เดิมบางนางบวช	500,000	-	-	-	-	500,000

บัญชีรายการชุดโครงการ				งบประมาณดำเนินการ					
แผนงาน/โครงการ	ยุทธศาสตร์ชาติ	แหล่ง งปม.	หน่วยดำเนินการ	พ.ศ. 2566	พ.ศ. 2567	พ.ศ.2568	พ.ศ. 2569	พ.ศ. 2570	พ.ศ. 2566-2570
โครงการที่ 89 โครงการชุดลอกวัชพืชกีดขวางทางน้ำ และส่วนที่ต้นเขินคลอง4 จากบริเวณถนนคอนกรีตเดิม (พิกัด N14.56818,E100.05338) ไปทางบ้านนางชะอ้อน น้ำจันท์ (พิกัด N1456860,E100.06116) หมู่ที่ 7 ตำบลปากน้ำ ขนาดปากกว้างเฉลี่ย 4.00 เมตร ลึกเฉลี่ย 1.50 เมตร ก้นกว้างเฉลี่ย 1.00 เมตร ยาว 1,460 เมตร ต้องการชุดลอกขนาดปากกว้างเฉลี่ย 4.00 เมตร ลึกเฉลี่ย 2.50 เมตร ก้นกว้างเฉลี่ย 1.50 เมตร ยาว 1,460.00 เมตร หรือมีปริมาตรดินขุดไม่น้อยกว่า 4,562.50 ลูกบาศก์เมตร	5,18	3	เทศบาลตำบลปากน้ำ อ.เดิมบางนางบวช	500,000	-	-	-	-	500,000
โครงการที่ 90 โครงการชุดลอกวัชพืชกีดขวางทางน้ำ และส่วนที่ต้นเขินคลองแสมสาร จากช่วงบริเวณถนนทางหลวงหมายเลข 340 (พิกัด N14.57648,E100.45063) ถึงคลองถ้ำเช่า (พิกัด N14.57348,E100.43506) หมู่ที่ 7 ตำบลปากน้ำ ขนาดปากกว้างเฉลี่ย 6.00 เมตร ลึกเฉลี่ย 1.50 เมตร ก้นกว้างเฉลี่ย 1.50 เมตร ยาว 620 เมตร ต้องการชุดลอกขนาดปากกว้างเฉลี่ย 6.00 เมตร ลึกเฉลี่ย 2.50 เมตร ก้นกว้างเฉลี่ย 2.00 เมตร ยาว 620.00 เมตร หรือมีปริมาตรดินขุด ไม่น้อยกว่า 2,712.50 ลูกบาศก์เมตร	5,18	3	เทศบาลตำบลปากน้ำ อ.เดิมบางนางบวช	500,000	-	-	-	-	500,000
โครงการที่ 91 โครงการซ่อมแซมประปา หมู่ที่ 1 ตำบลปากน้ำ บริเวณโรงเรียนพัฒนาปากน้ำ	5,18	3	เทศบาลตำบลปากน้ำ อ.เดิมบางนางบวช	500,000	-	-	-	-	500,000

บัญชีรายการชุดโครงการ				งบประมาณดำเนินการ					
แผนงาน/โครงการ	ยุทธศาสตร์ชาติ	แหล่ง งปม.	หน่วยดำเนินการ	พ.ศ. 2566	พ.ศ. 2567	พ.ศ.2568	พ.ศ. 2569	พ.ศ. 2570	พ.ศ. 2566-2570
โครงการที่ 92 โครงการซ่อมแซมประปา หมู่ที่ 3 ตำบลปากน้ำ บริเวณบ้านนางสมคิด สอนศรี	5,18	3	เทศบาลตำบลปากน้ำ อ.เดิมบางนางบวช	500,000	-	-	-	-	500,000
โครงการที่ 93 โครงการซ่อมแซมประปา หมู่ที่ 7 ตำบลปากน้ำ บริเวณบ้านนายอนุชิต สุจริต	5,18	3	เทศบาลตำบลปากน้ำ อ.เดิมบางนางบวช	500,000	-	-	-	-	500,000
โครงการที่ 94 โครงการโครงการพัฒนาระบบฐานข้อมูลเพื่อการบริหารจัดการน้ำโดยชุมชนอย่างยั่งยืน หมู่ที่ 1 ตำบลหนองกระทุ่ม	5,18	3	เทศบาลตำบลหนอง กระทุ่ม อ.เดิมบางนางบวช	500,000	-	-	-	-	500,000
โครงการที่ 95 โครงการโครงการพัฒนาระบบฐานข้อมูลเพื่อการบริหารจัดการน้ำโดยชุมชนอย่างยั่งยืน หมู่ที่ 2 ตำบลหนองกระทุ่ม	5,18	3	เทศบาลตำบลหนอง กระทุ่ม อ.เดิมบางนางบวช	500,000	-	-	-	-	500,000
โครงการที่ 96 โครงการพัฒนาระบบฐานข้อมูลเพื่อการบริหารจัดการน้ำโดยชุมชนอย่างยั่งยืน หมู่ที่ 3 ตำบลหนองกระทุ่ม	5,18	3	เทศบาลตำบลหนอง กระทุ่ม อ.เดิมบางนางบวช	500,000	-	-	-	-	500,000
โครงการที่ 97 โครงการพัฒนาระบบฐานข้อมูลเพื่อการบริหารจัดการน้ำโดยชุมชนอย่างยั่งยืน หมู่ที่ 4 ตำบลหนองกระทุ่ม	5,18	3	เทศบาลตำบลหนอง กระทุ่ม อ.เดิมบางนางบวช	500,000	-	-	-	-	500,000
โครงการที่ 98 โครงการพัฒนาระบบฐานข้อมูลเพื่อการบริหารจัดการน้ำโดยชุมชนอย่างยั่งยืน หมู่ที่ 5 ตำบลหนองกระทุ่ม	5,18	3	เทศบาลตำบลหนอง กระทุ่ม อ.เดิมบางนางบวช	500,000	-	-	-	-	500,000

บัญชีรายการชุดโครงการ				งบประมาณดำเนินการ					
แผนงาน/โครงการ	ยุทธศาสตร์ชาติ	แหล่ง งปม.	หน่วยดำเนินการ	พ.ศ. 2566	พ.ศ. 2567	พ.ศ.2568	พ.ศ. 2569	พ.ศ. 2570	พ.ศ. 2566-2570
โครงการที่ 99 โครงการพัฒนาระบบฐานข้อมูลเพื่อการบริหารจัดการน้ำโดยชุมชนอย่างยั่งยืน หมู่ที่ 6 ตำบลหนองกระทุ่ม	5,18	3	เทศบาลตำบลหนองกระทุ่ม อ.เดิมบางนางบวช	500,000	-	-	-	-	500,000
โครงการที่ 100 โครงการพัฒนาระบบฐานข้อมูลเพื่อการบริหารจัดการน้ำโดยชุมชนอย่างยั่งยืน หมู่ที่ 7 ตำบลหนองกระทุ่ม	5,18	3	เทศบาลตำบลหนองกระทุ่ม อ.เดิมบางนางบวช	500,000	-	-	-	-	500,000
โครงการที่ 101 โครงการพัฒนาระบบฐานข้อมูลเพื่อการบริหารจัดการน้ำโดยชุมชนอย่างยั่งยืน หมู่ที่ 8 ตำบลหนองกระทุ่ม	5,18	3	เทศบาลตำบลหนองกระทุ่ม อ.เดิมบางนางบวช	500,000	-	-	-	-	500,000
โครงการที่ 102 โครงการพัฒนาระบบฐานข้อมูลเพื่อการบริหารจัดการน้ำโดยชุมชนอย่างยั่งยืน หมู่ที่ 9 ตำบลหนองกระทุ่ม	5,18	3	เทศบาลตำบลหนองกระทุ่ม อ.เดิมบางนางบวช	500,000	-	-	-	-	500,000
โครงการที่ 103 โครงการจัดทำแผนบริหารจัดการน้ำตามบริบทชุมชนสองโครงการพัฒนาเมืองนวัตกรรมแห่งความยั่งยืน หมู่ที่ 1 ถึง 9 ตำบลหนองกระทุ่ม	5,18	3	เทศบาลตำบลหนองกระทุ่ม อ.เดิมบางนางบวช	500,000	-	-	-	-	500,000
โครงการที่ 104 โครงการติดตั้งระบบเฝ้าระวังสถานการณ์น้ำท่วมและภัยแล้งโดยใช้เทคโนโลยีและการมีส่วนร่วมของท้องถิ่น ตำบลหนองกระทุ่ม	5,18	3	เทศบาลตำบลหนองกระทุ่ม อ.เดิมบางนางบวช	3,000,000	-	-	-	-	3,000,000

บัญชีรายการชุดโครงการ				งบประมาณดำเนินการ					
แผนงาน/โครงการ	ยุทธศาสตร์ชาติ	แหล่ง งปม.	หน่วยดำเนินการ	พ.ศ. 2566	พ.ศ. 2567	พ.ศ.2568	พ.ศ. 2569	พ.ศ. 2570	พ.ศ. 2566-2570
โครงการที่ 105 โครงการสร้างเสริมการมีส่วนร่วมต่อการบริหารจัดการน้ำโดยชุมชน หมู่ 1 ถึง 9 ตำบลหนองกระทุ่ม	5,18	3	เทศบาลตำบลหนองกระทุ่ม อ.เดิมบางนางบวช	500,000	-	-	-	-	500,000
โครงการที่ 106 โครงการซ่อมแซมคันกั้นน้ำพร้อมบดทับหมู่ที่ 2 ถึง หมู่ที่ 6 ตำบลโคกช้าง ถนนกว้างเฉลี่ย 3.00 เมตร ระยะทางยาว 2,500.00 เมตร หรือมีปริมาตรลูกรังรวมไม่น้อยกว่า 750.00 ลูกบาศก์เมตร เริ่มจากข้างนา นายอานนท์ การเกิด ถึงข้างนายสุชาติ ทองอ่อน หมู่ที่ 2 ตำบลโคกช้าง ถึงหมู่ที่ 6 ตำบลโคกช้าง อำเภอเดิมบางนางบวช จังหวัดสุพรรณบุรี	5,18	3	เทศบาลตำบลหนองกระทุ่ม อ.เดิมบางนางบวช	475,000	-	-	-	-	475,000
โครงการที่ 107 โครงการขุดลอกดินตะกอนพร้อมกำจัดวัชพืชเปิดทางน้ำ หมู่ที่ 2 ถึงหมู่ที่ 6 ตำบลโคกช้าง สภาพเดิม ขนาดปากคลองกว้างเฉลี่ย 9.00 เมตร ลึกเฉลี่ย 1.38 เมตร ก้นกว้างเฉลี่ย 6.00 เมตร ยาว 1,970.00 เมตร สภาพใหม่ ขนาดปากคลองกว้างเฉลี่ย 9.00 เมตร ลึกเฉลี่ย 2.30 เมตร ก้นกว้างเฉลี่ย 4.00 เมตร ยาวรวม 1,970.00 เมตร หรือมีปริมาตรดินขุดรวมไม่น้อยกว่า 9,062.00 ลูกบาศก์เมตร หมู่ที่ 2 ถึงหมู่ที่ 6 ตำบลโคกช้าง อำเภอเดิมบางนางบวช จังหวัดสุพรรณบุรี	5,18	3	อบต.โคกช้าง อ.เดิมบางนางบวช	367,000	-	-	-	-	367,000

บัญชีรายการชุดโครงการ				งบประมาณดำเนินการ					
แผนงาน/โครงการ	ยุทธศาสตร์ชาติ	แหล่ง งปม.	หน่วยดำเนินการ	พ.ศ. 2566	พ.ศ. 2567	พ.ศ.2568	พ.ศ. 2569	พ.ศ. 2570	พ.ศ. 2566-2570
โครงการที่ 108 โครงการขุดลอกดินตะกอนพร้อมกำจัดวัชพืช เปิดทางน้ำ หมู่ที่ 3 ถึงหมู่ที่ 6 ตำบลโคกช้าง สภาพเดิม ขนาด ปากคลองกว้างเฉลี่ย 6.00 เมตร ลึกเฉลี่ย 1.40 เมตร ก้นกว้าง เฉลี่ย 3.20 เมตร ยาว 2,350.00 เมตร สภาพใหม่ ขนาดปาก คลองกว้างเฉลี่ย 6.00 เมตร ลึกเฉลี่ย 2.00 เมตร ก้นกว้างเฉลี่ย 2.00 เมตร ยาวรวม 2,350.00 เมตร หรือมีปริมาตรดินขุดรวม ไม่น้อยกว่า 3,666.00 ลูกบาศก์เมตร หมู่ที่ 3 ถึงหมู่ที่ 6 ตำบล โคกช้าง อำเภอเดิมบางนางบวช จังหวัดสุพรรณบุรี	5,18	3	อบต.โคกช้าง อ.เดิมบางนางบวช	160,000	-	-	-	-	160,000
โครงการที่ 109 โครงการขุดลอกดินตะกอนพร้อมกำจัดวัชพืช เปิดทางน้ำ หมู่ที่ 9 ถึงหมู่ที่ 4 ตำบลโคกช้าง สภาพเดิม ขนาด ปากคลองกว้างเฉลี่ย 6.00 เมตร ลึกเฉลี่ย 1.30 เมตร ก้นกว้าง เฉลี่ย 3.40 เมตร ยาว 3,500.00 เมตร สภาพใหม่ ขนาดปาก คลองกว้างเฉลี่ย 6.00 เมตร ลึกเฉลี่ย 2.00 เมตร ก้นกว้างเฉลี่ย 2.00 เมตร ยาวรวม 3,500.00 เมตร หรือมีปริมาตรดินขุดรวม ไม่น้อยกว่า 6,615.00 ลูกบาศก์เมตร หมู่ที่ 9 ถึงหมู่ที่ 4 ตำบล โคกช้าง อำเภอเดิมบางนางบวช จังหวัดสุพรรณบุรี	5,18	3	อบต.โคกช้าง อ.เดิมบางนางบวช	281,000	-	-	-	-	281,000

บัญชีรายการชุดโครงการ				งบประมาณดำเนินการ					
แผนงาน/โครงการ	ยุทธศาสตร์ชาติ	แหล่ง งปม.	หน่วยดำเนินการ	พ.ศ. 2566	พ.ศ. 2567	พ.ศ.2568	พ.ศ. 2569	พ.ศ. 2570	พ.ศ. 2566-2570
โครงการที่ 110 โครงการขุดลอกดินตะกอนพร้อมกำจัดวัชพืช เปิดทางน้ำ หมู่ที่ 4 ถึงหมู่ที่ 5 ตำบลโคกช้าง สภาพเดิม ขนาด ปากคลองกว้างเฉลี่ย 6.00 เมตร ลึกเฉลี่ย 1.20 เมตร ก้นกว้าง เฉลี่ย 3.60 เมตร ยาว 3,340.00 เมตร สภาพใหม่ ขนาดปาก คลองกว้างเฉลี่ย 6.00 เมตร ลึกเฉลี่ย 2.00 เมตร ก้นกว้างเฉลี่ย 2.00 เมตร ยาวรวม 3,340.00 เมตร หรือมีปริมาตรดินขุดรวม ไม่น้อยกว่า 7,481.60 ลูกบาศก์เมตร หมู่ที่ 4 ถึงหมู่ที่ 5 ตำบล โคกช้าง อำเภอเดิมบางนางบวช จังหวัดสุพรรณบุรี	5,18	3	อบต.โคกช้าง อ.เดิมบางนางบวช	312,000	-	-	-	-	312,000
โครงการที่ 111 โครงการขุดลอกดินตะกอนพร้อมกำจัดวัชพืช เปิดทางน้ำ หมู่ที่ 5 ถึงหมู่ที่ 6 ตำบลโคกช้าง สภาพเดิม ขนาด ปากคลองกว้างเฉลี่ย 9.00 เมตร ลึกเฉลี่ย 1.60 เมตร ก้นกว้าง เฉลี่ย 5.00 เมตร ยาว 3,050.00 เมตร สภาพใหม่ ขนาดปาก คลองกว้างเฉลี่ย 9.00 เมตร ลึกเฉลี่ย 2.40 เมตร ก้นกว้าง เฉลี่ย 3.00 เมตร ยาวรวม 3,050.00 เมตร หรือมีปริมาตรดิน ขุดรวมไม่น้อยกว่า 9,600.00 ลูกบาศก์เมตร หมู่ที่ 5 ถึงหมู่ที่ 6 ตำบลโคกช้าง อำเภอเดิมบางนางบวช จังหวัดสุพรรณบุรี	5,18	3	อบต.โคกช้าง อ.เดิมบางนางบวช	409,000	-	-	-	-	409,000

บัญชีรายการชุดโครงการ				งบประมาณดำเนินการ					
แผนงาน/โครงการ	ยุทธศาสตร์ชาติ	แหล่ง งปม.	หน่วยดำเนินการ	พ.ศ. 2566	พ.ศ. 2567	พ.ศ.2568	พ.ศ. 2569	พ.ศ. 2570	พ.ศ. 2566-2570
โครงการที่ 112 โครงการขุดลอกดินตะกอนพร้อมกำจัดวัชพืชเปิดทางน้ำ หมู่ที่ 2 ถึงหมู่ที่ 5 ตำบลโคกช้าง สภาพเดิม ขนาดปากคลองกว้างเฉลี่ย 18.00 เมตร ลึกเฉลี่ย 2.00 เมตร ก้นกว้างเฉลี่ย 10.65 เมตร ยาว 1,000.00 เมตร สภาพใหม่ ขนาดปากคลองกว้างเฉลี่ย 18.00 เมตร ลึกเฉลี่ย 3.00 เมตร ก้นกว้างเฉลี่ย 7.00 เมตร ยาวรวม 1,000.00 เมตร หรือมีปริมาตรดินขุดรวมไม่น้อยกว่า 8,825.00 ลูกบาศก์เมตร หมู่ที่ 2 ถึงหมู่ที่ 5 ตำบลโคกช้าง อำเภอเดิมบางนางบวช จังหวัดสุพรรณบุรี	5,18	3	อบต.โคกช้าง อ.เดิมบางนางบวช	359,000	-	-	-	-	359,000
โครงการที่ 113 โครงการขุดลอกดินตะกอนพร้อมระบบธนาคารน้ำใต้ดิน หนองหล่มใหญ่ หมู่ที่ 8 บ้านหนองหล่ม ตำบลเดิมบาง	5,18	3	เทศบาลตำบลหนอง หล่ม อ.เดิมบางนางบวช	3,000,000	-	-	-	-	3,000,000
โครงการที่ 114 โครงการขุดลอกดินตะกอนพร้อมระบบธนาคารน้ำใต้ดิน หนองไถล หมู่ที่ 8 บ้านหนองหล่ม ตำบลเดิมบาง	5,18	3	เทศบาลตำบลหนอง หล่ม อ.เดิมบางนางบวช	1,500,000	-	-	-	-	1,500,000
โครงการที่ 115 โครงการขุดลอกดินตะกอนดินโคลงแดง หมู่ที่ 11 บ้านท่าเตียน ตำบลเดิมบาง	5,18	3	เทศบาลตำบล เดิมบาง อ.เดิมบางนางบวช	500,000	-	-	-	-	500,000
โครงการที่ 116 โครงการปรับปรุงระบบท่อเมนประปา หมู่ที่ 5 บ้านท่าใหญ่ ตำบลเดิมบาง	5,18	3	เทศบาลตำบล เดิมบาง อ.เดิมบางนางบวช	500,000	-	-	-	-	500,000

บัญชีรายการชุดโครงการ				งบประมาณดำเนินการ					
แผนงาน/โครงการ	ยุทธศาสตร์ชาติ	แหล่ง งปม.	หน่วยดำเนินการ	พ.ศ. 2566	พ.ศ. 2567	พ.ศ.2568	พ.ศ. 2569	พ.ศ. 2570	พ.ศ. 2566-2570
โครงการที่ 117 โครงการปรับปรุงระบบท่อเมนประปา หมู่ที่ 6 บ้านกระเม็ง ตำบลเดิมบาง	5,18	3	เทศบาลตำบล เดิมบาง อ.เดิมบางนางบวช	500,000	-	-	-	-	500,000
โครงการที่ 118 โครงการปรับปรุงระบบท่อเมนประปา หมู่ที่ 10 บ้านคลองระแหง ตำบลเดิมบาง	5,18	3	เทศบาลตำบล เดิมบาง อ.เดิมบางนางบวช	500,000	-	-	-	-	500,000
โครงการที่ 119 โครงการปรับปรุงระบบท่อเมนประปา หมู่ที่ 11 บ้านท่าเตียน ตำบลเดิมบาง	5,18		เทศบาลตำบล เดิมบาง อ.เดิมบางนางบวช	500,000	-	-	-	-	500,000
โครงการที่ 120 โครงการปรับปรุงระบบท่อเมนประปา หมู่ที่ 9 บ้านแหลมหว้า (บึงฉวาก) ตำบลเดิมบาง	5,18	3	เทศบาลตำบล เดิมบาง อ.เดิมบางนางบวช	500,000	-	-	-	-	500,000
โครงการที่ 121 โครงการปรับปรุงระบบประปา หมู่ที่ 5 บ้านท่าใหญ่ ตำบลเดิมบาง	5,18		เทศบาลตำบล เดิมบาง อ.เดิมบางนางบวช	500,000	-	-	-	-	500,000
โครงการที่ 122 โครงการปรับปรุงระบบประปา หมู่ที่ 10 บ้านคลองระแหง(สวนสมุนไพรร) ตำบลเดิมบาง	5,18	3	เทศบาลตำบล เดิมบาง อ.เดิมบางนางบวช	500,000	-	-	-	-	500,000

บัญชีรายการชุดโครงการ				งบประมาณดำเนินการ					
แผนงาน/โครงการ	ยุทธศาสตร์ชาติ	แหล่ง งปม.	หน่วยดำเนินการ	พ.ศ. 2566	พ.ศ. 2567	พ.ศ.2568	พ.ศ. 2569	พ.ศ. 2570	พ.ศ. 2566-2570
โครงการที่ 123 โครงการปรับปรุงระบบประปา หมู่ที่ 10 บ้านคลองระแหง (ลานตากข้าว) ตำบลเดิมบาง	5,18	3	เทศบาลตำบล เดิมบาง อ.เดิมบางนางบวช	500,000	-	-	-	-	500,000
โครงการที่ 124 โครงการปรับปรุงระบบประปา หมู่ที่ 9 บ้านแหลมหัวว่า (บึงฉวาก) ตำบลเดิมบาง	5,18	3	เทศบาลตำบล เดิมบาง อ.เดิมบางนางบวช	500,000	-	-	-	-	500,000
โครงการที่ 125 โครงการขุดลอกดินตะกอนพร้อมฝายทดน้ำ และระบบธนาคารน้ำใต้ดิน ห้วยแรด-หนองถ้ำ หมู่ที่ 11 บ้านท่าเตียน ตำบลเดิมบาง	5,18	3	เทศบาลตำบล เดิมบาง อ.เดิมบางนางบวช	50,000,000	-	-	-	-	50,000,000
โครงการที่ 126 โครงการขุดลอกดินตะกอนพร้อมระบบธนาคารน้ำใต้ดิน หนองหวาย หมู่ที่ 11 บ้านท่าเตียน ตำบลเดิมบาง	5,18	3	เทศบาลตำบล เดิมบาง อ.เดิมบางนางบวช	17,100,000	-	-	-	-	17,100,000
โครงการที่ 127 โครงการขุดลอกดินตะกอนพร้อมระบบธนาคารน้ำใต้ดิน หนองหล่มเล็ก หมู่ที่ 8 บ้านหนองหล่ม ตำบลเดิมบาง	5,18	3	เทศบาลตำบล เดิมบาง อ.เดิมบางนางบวช	3,000,000	-	-	-	-	3,000,000
โครงการที่ 128 โครงการพัฒนาระบบฐานข้อมูลเพื่อการบริหารจัดการน้ำโดยชุมชนอย่างยั่งยืน หมู่ที่ 1 ตำบลโคกช้าง	5,18	3	อบต.โคกช้าง อ.เดิมบางนางบวช	500,000	-	-	-	-	500,000
โครงการที่ 129 โครงการพัฒนาระบบฐานข้อมูลเพื่อการบริหารจัดการน้ำโดยชุมชนอย่างยั่งยืน หมู่ที่ 2 ตำบลโคกช้าง	5,18	3	อบต.โคกช้าง อ.เดิมบางนางบวช	500,000	-	-	-	-	500,000

บัญชีรายการชุดโครงการ				งบประมาณดำเนินการ					
แผนงาน/โครงการ	ยุทธศาสตร์ชาติ	แหล่ง งปม.	หน่วยดำเนินการ	พ.ศ. 2566	พ.ศ. 2567	พ.ศ.2568	พ.ศ. 2569	พ.ศ. 2570	พ.ศ. 2566-2570
โครงการที่ 130 โครงการพัฒนาระบบฐานข้อมูลเพื่อการบริหารจัดการน้ำโดยชุมชนอย่างยั่งยืน หมู่ที่ 3 ตำบลโคกช้าง	5,18	3	อบต.โคกช้าง อ.เดิมบางนางบวช	500,000	-	-	-	-	500,000
โครงการที่ 131 โครงการพัฒนาระบบฐานข้อมูลเพื่อการบริหารจัดการน้ำโดยชุมชนอย่างยั่งยืน หมู่ที่ 4 ตำบลโคกช้าง	5,18	3	อบต.โคกช้าง อ.เดิมบางนางบวช	500,000	-	-	-	-	500,000
โครงการที่ 132 โครงการพัฒนาระบบฐานข้อมูลเพื่อการบริหารจัดการน้ำโดยชุมชนอย่างยั่งยืน หมู่ที่ 5 ตำบลโคกช้าง	5,18	3	อบต.โคกช้าง อ.เดิมบางนางบวช	500,000	-	-	-	-	500,000
โครงการที่ 133 โครงการพัฒนาระบบฐานข้อมูลเพื่อการบริหารจัดการน้ำโดยชุมชนอย่างยั่งยืน หมู่ที่ 6 ตำบลโคกช้าง	5,18	3	อบต.โคกช้าง อ.เดิมบางนางบวช	500,000	-	-	-	-	500,000
โครงการที่ 134 โครงการพัฒนาระบบฐานข้อมูลเพื่อการบริหารจัดการน้ำโดยชุมชนอย่างยั่งยืน หมู่ที่ 7 ตำบลโคกช้าง	5,18	3	อบต.โคกช้าง อ.เดิมบางนางบวช	500,000	-	-	-	-	500,000
โครงการที่ 135 โครงการพัฒนาระบบฐานข้อมูลเพื่อการบริหารจัดการน้ำโดยชุมชนอย่างยั่งยืน หมู่ที่ 8 ตำบลโคกช้าง	5,18	3	อบต.โคกช้าง อ.เดิมบางนางบวช	500,000	-	-	-	-	500,000
โครงการที่ 136 โครงการพัฒนาระบบฐานข้อมูลเพื่อการบริหารจัดการน้ำโดยชุมชนอย่างยั่งยืน หมู่ที่ 9 ตำบลโคกช้าง	5,18	3	อบต.โคกช้าง อ.เดิมบางนางบวช	500,000	-	-	-	-	500,000
โครงการที่ 137 โครงการพัฒนาระบบฐานข้อมูลเพื่อการบริหารจัดการน้ำโดยชุมชนอย่างยั่งยืน หมู่ที่ 10 ตำบลโคกช้าง	5,18	3	อบต.โคกช้าง อ.เดิมบางนางบวช	500,000	-	-	-	-	500,000

บัญชีรายการชุดโครงการ				งบประมาณดำเนินการ					
แผนงาน/โครงการ	ยุทธศาสตร์ชาติ	แหล่ง งปม.	หน่วยดำเนินการ	พ.ศ. 2566	พ.ศ. 2567	พ.ศ.2568	พ.ศ. 2569	พ.ศ. 2570	พ.ศ. 2566-2570
โครงการที่ 138 โครงการสร้างเสริมการมีส่วนร่วมต่อการบริหารจัดการน้ำโดยชุมชน หมู่ 1 ถึง 10 ตำบลโคกช้าง	5,18	3	อบต.โคกช้าง อ.เดิมบางนางบวช	500,000	-	-	-	-	500,000
โครงการที่ 139 โครงการติดตั้งระบบเฝ้าระวังสถานการณ์น้ำท่วมและภัยแล้งโดยใช้เทคโนโลยีและการมีส่วนร่วมของท้องถิ่น ตำบลโคกช้าง	5,18	3	อบต.โคกช้าง อ.เดิมบางนางบวช	3,000,000	-	-	-	-	3,000,000
โครงการที่ 140 โครงการจัดทำแผนบริหารจัดการน้ำตามบริบทชุมชนสนองโครงการพัฒนาเมืองนวัตกรรมแห่งความยั่งยืน หมู่ที่ 1 ถึง 10ตำบลโคกช้าง	5,18	3	อบต.โคกช้าง อ.เดิมบางนางบวช	500,000	-	-	-	-	500,000
โครงการที่ 141 โครงการจัดทำแผนบริหารจัดการน้ำตามบริบทชุมชนสนองโครงการพัฒนาเมืองนวัตกรรมแห่งความยั่งยืน หมู่ที่ 1 ถึง 4 ตำบลวังศรีราช	5,18	3	อบต.วังศรีราช อ.เดิมบางนางบวช	500,000	-	-	-	-	500,000
โครงการที่ 142 โครงการพัฒนาระบบฐานข้อมูลเพื่อการบริหารจัดการน้ำโดยชุมชนอย่างยั่งยืน หมู่ที่ 1 ตำบลป่าสะแก	5,18	3	อบต.ป่าสะแก อ.เดิมบางนางบวช	500,000	-	-	-	-	500,000
โครงการที่ 143 โครงการพัฒนาระบบฐานข้อมูลเพื่อการบริหารจัดการน้ำโดยชุมชนอย่างยั่งยืน หมู่ที่ 2 ตำบลป่าสะแก	5,18	3	อบต.ป่าสะแก อ.เดิมบางนางบวช	500,000	-	-	-	-	500,000
โครงการที่ 144 โครงการพัฒนาระบบฐานข้อมูลเพื่อการบริหารจัดการน้ำโดยชุมชนอย่างยั่งยืน หมู่ที่ 3 ตำบลป่าสะแก	5,18	3	อบต.ป่าสะแก อ.เดิมบางนางบวช	500,000	-	-	-	-	500,000
โครงการที่ 145 โครงการพัฒนาระบบฐานข้อมูลเพื่อการบริหารจัดการน้ำโดยชุมชนอย่างยั่งยืน หมู่ที่ 4 ตำบลป่าสะแก	5,18	3	อบต.ป่าสะแก อ.เดิมบางนางบวช	500,000	-	-	-	-	500,000

บัญชีรายการชุดโครงการ				งบประมาณดำเนินการ					
แผนงาน/โครงการ	ยุทธศาสตร์ชาติ	แหล่ง งปม.	หน่วยดำเนินการ	พ.ศ. 2566	พ.ศ. 2567	พ.ศ.2568	พ.ศ. 2569	พ.ศ. 2570	พ.ศ. 2566-2570
โครงการที่ 146 โครงการพัฒนาระบบฐานข้อมูลเพื่อการบริหารจัดการน้ำโดยชุมชนอย่างยั่งยืน หมู่ที่ 5 ตำบลป่าสะแก	5,18	3	อบต.ป่าสะแก อ.เดิมบางนางบวช	500,000	-	-	-	-	500,000
โครงการที่ 147 โครงการพัฒนาระบบฐานข้อมูลเพื่อการบริหารจัดการน้ำโดยชุมชนอย่างยั่งยืน หมู่ที่ 6 ตำบลป่าสะแก	5,18	3	อบต.ป่าสะแก อ.เดิมบางนางบวช	500,000	-	-	-	-	500,000
โครงการที่ 148 โครงการบริหารจัดการน้ำเพื่อการเกษตรด้วยระบบสูบน้ำพลังงานแสงอาทิตย์ หมู่ที่ 6 ตำบลป่าสะแก	5,18	3	อบต.ป่าสะแก อ.เดิมบางนางบวช	494,700	-	-	-	-	494,700
โครงการที่ 149 โครงการติดตั้งระบบเฝ้าระวังสถานการณ์น้ำท่วมและภัยแล้งโดยใช้เทคโนโลยีและการมีส่วนร่วมของท้องถิ่น ตำบลป่าสะแก	5,18	3	อบต.ป่าสะแก อ.เดิมบางนางบวช	3,000,000	-	-	-	-	3,000,000
โครงการที่ 150 โครงการจัดทำแผนบริหารจัดการน้ำตามบริบทชุมชนสองโครงการพัฒนาเมืองนวัตกรรมแห่งความยั่งยืน หมู่ที่ 1 ถึง 6 ตำบลป่าสะแก	5,18	3	อบต.ป่าสะแก อ.เดิมบางนางบวช	500,000	-	-	-	-	500,000
โครงการที่ 151 โครงการสร้างเสริมการมีส่วนร่วมต่อการบริหารจัดการน้ำโดยชุมชน หมู่ 1 ถึง 6 ตำบลป่าสะแก	5,18	3	อบต.ป่าสะแก อ.เดิมบางนางบวช	500,000	-	-	-	-	500,000
โครงการที่ 152 โครงการพัฒนาระบบฐานข้อมูลเพื่อการบริหารจัดการน้ำโดยชุมชนอย่างยั่งยืน หมู่ที่ 1 ตำบลวังศรีราช	5,18	3	อบต.วังศรีราช อ.เดิมบางนางบวช	500,000	-	-	-	-	500,000
โครงการที่ 153 โครงการพัฒนาระบบฐานข้อมูลเพื่อการบริหารจัดการน้ำโดยชุมชนอย่างยั่งยืน หมู่ที่ 2 ตำบลวังศรีราช	5,18	3	อบต.วังศรีราช อ.เดิมบางนางบวช	500,000	-	-	-	-	500,000

บัญชีรายการชุดโครงการ				งบประมาณดำเนินการ					
แผนงาน/โครงการ	ยุทธศาสตร์ชาติ	แหล่ง งปม.	หน่วยดำเนินการ	พ.ศ. 2566	พ.ศ. 2567	พ.ศ.2568	พ.ศ. 2569	พ.ศ. 2570	พ.ศ. 2566-2570
โครงการที่ 154 โครงการพัฒนาระบบฐานข้อมูลเพื่อการบริหารจัดการน้ำโดยชุมชนอย่างยั่งยืน หมู่ที่ 3 ตำบลวังศรีราช	5,18	3	อบต.วังศรีราช อ.เดิมบางนางบวช	500,000	-	-	-	-	500,000
โครงการที่ 155 โครงการบริหารจัดการน้ำเพื่อการเกษตรด้วยระบบสูบน้ำพลังงานแสงอาทิตย์ หมู่ที่ 1 ตำบลวังศรีราช	5,18	3	อบต.วังศรีราช อ.เดิมบางนางบวช	494,700	-	-	-	-	494,700
โครงการที่ 156 โครงการบริหารจัดการน้ำเพื่อการเกษตรด้วยระบบสูบน้ำพลังงานแสงอาทิตย์ หมู่ที่ 3 ตำบลวังศรีราช	5,18	3	อบต.วังศรีราช อ.เดิมบางนางบวช	494,700	-	-	-	-	494,700
โครงการที่ 157 โครงการพัฒนาระบบฐานข้อมูลเพื่อการบริหารจัดการน้ำโดยชุมชนอย่างยั่งยืน หมู่ที่ 4 ตำบลวังศรีราช	5,18	3	อบต.วังศรีราช อ.เดิมบางนางบวช	500,000	-	-	-	-	500,000
โครงการที่ 158 โครงการสร้างเสริมการมีส่วนร่วมต่อการบริหารจัดการน้ำโดยชุมชน หมู่ 1 ถึง 4 ตำบลวังศรีราช	5,18	3	อบต.วังศรีราช อ.เดิมบางนางบวช	500,000	-	-	-	-	500,000
โครงการที่ 159 โครงการพัฒนาระบบฐานข้อมูลเพื่อการบริหารจัดการน้ำโดยชุมชนอย่างยั่งยืน หมู่ที่ 3 ตำบลนางบวช	5,18	3	อบต.นางบวช อ.เดิมบางนางบวช	500,000	-	-	-	-	500,000
โครงการที่ 160 โครงการพัฒนาระบบฐานข้อมูลเพื่อการบริหารจัดการน้ำโดยชุมชนอย่างยั่งยืน หมู่ที่ 6 ตำบลนางบวช	5,18	3	อบต.นางบวช อ.เดิมบางนางบวช	500,000	-	-	-	-	500,000
โครงการที่ 161 โครงการพัฒนาระบบฐานข้อมูลเพื่อการบริหารจัดการน้ำโดยชุมชนอย่างยั่งยืน หมู่ที่ 7 ตำบลนางบวช	5,18	3	อบต.นางบวช อ.เดิมบางนางบวช	500,000	-	-	-	-	500,000

บัญชีรายการชุดโครงการ				งบประมาณดำเนินการ					
แผนงาน/โครงการ	ยุทธศาสตร์ชาติ	แหล่ง งปม.	หน่วยดำเนินการ	พ.ศ. 2566	พ.ศ. 2567	พ.ศ.2568	พ.ศ. 2569	พ.ศ. 2570	พ.ศ. 2566-2570
โครงการที่ 162 โครงการพัฒนาระบบฐานข้อมูลเพื่อการบริหารจัดการน้ำโดยชุมชนอย่างยั่งยืน หมู่ที่ 8 ตำบลนางบวช	5,18	3	อบต.นางบวช อ.เดิมบางนางบวช	500,000	-	-	-	-	500,000
โครงการที่ 163 โครงการพัฒนาระบบฐานข้อมูลเพื่อการบริหารจัดการน้ำโดยชุมชนอย่างยั่งยืน หมู่ที่ 9 ตำบลนางบวช	5,18	3	อบต.นางบวช อ.เดิมบางนางบวช	500,000	-	-	-	-	500,000
โครงการที่ 164 โครงการพัฒนาระบบฐานข้อมูลเพื่อการบริหารจัดการน้ำโดยชุมชนอย่างยั่งยืน หมู่ที่ 10 ตำบลนางบวช	5,18	3	อบต.นางบวช อ.เดิมบางนางบวช	500,000	-	-	-	-	500,000
โครงการที่ 165 โครงการติดตั้งระบบเฝ้าระวังสถานการณ์น้ำท่วมและภัยแล้งโดยใช้เทคโนโลยีและการมีส่วนร่วมของท้องถิ่น ตำบลนางบวช	5,18	3	อบต.นางบวช อ.เดิมบางนางบวช	3,000,000	-	-	-	-	3,000,000
โครงการที่ 166 โครงการจัดทำแผนบริหารจัดการน้ำตามบริบทชุมชนสองโครงการพัฒนาเมืองนวัตกรรมแห่งความยั่งยืน หมู่ที่ 3,6,7,8,9,10 ตำบลนางบวช	5,18	3	อบต.นางบวช อ.เดิมบางนางบวช	500,000	-	-	-	-	500,000
โครงการที่ 167 โครงการสร้างเสริมการมีส่วนร่วมต่อการบริหารจัดการน้ำโดยชุมชน หมู่ 3,6,7,8,9,10 ตำบลนางบวช	5,18	3	อบต.นางบวช อ.เดิมบางนางบวช	500,000	-	-	-	-	500,000
โครงการที่ 168 โครงการพัฒนาระบบฐานข้อมูลเพื่อการบริหารจัดการน้ำโดยชุมชนอย่างยั่งยืน หมู่ที่ 1 ตำบลเดิมบาง	5,18	3	เทศบาลตำบล เดิมบาง อ.เดิมบางนางบวช	500,000	-	-	-	-	500,000

บัญชีรายการชุดโครงการ				งบประมาณดำเนินการ					
แผนงาน/โครงการ	ยุทธศาสตร์ชาติ	แหล่ง งปม.	หน่วยดำเนินการ	พ.ศ. 2566	พ.ศ. 2567	พ.ศ.2568	พ.ศ. 2569	พ.ศ. 2570	พ.ศ. 2566-2570
โครงการที่ 169 โครงการพัฒนาระบบฐานข้อมูลเพื่อการบริหารจัดการน้ำโดยชุมชนอย่างยั่งยืน หมู่ที่ 2 ตำบลเดิมบาง	5,18	3	เทศบาลตำบล เดิมบาง อ.เดิมบางนางบวช	500,000	-	-	-	-	500,000
โครงการที่ 170 โครงการพัฒนาระบบฐานข้อมูลเพื่อการบริหารจัดการน้ำโดยชุมชนอย่างยั่งยืน หมู่ที่ 3 ตำบลเดิมบาง	5,18	3	เทศบาลตำบล เดิมบาง อ.เดิมบางนางบวช	500,000	-	-	-	-	500,000
โครงการที่ 171 โครงการพัฒนาระบบฐานข้อมูลเพื่อการบริหารจัดการน้ำโดยชุมชนอย่างยั่งยืน หมู่ที่ 4 ตำบลเดิมบาง	5,18	3	เทศบาลตำบล เดิมบาง อ.เดิมบางนางบวช	500,000	-	-	-	-	500,000
โครงการที่ 172 โครงการพัฒนาระบบฐานข้อมูลเพื่อการบริหารจัดการน้ำโดยชุมชนอย่างยั่งยืน หมู่ที่ 5 ตำบลเดิมบาง	5,18	3	เทศบาลตำบล เดิมบาง อ.เดิมบางนางบวช	500,000	-	-	-	-	500,000
โครงการที่ 173 โครงการพัฒนาระบบฐานข้อมูลเพื่อการบริหารจัดการน้ำโดยชุมชนอย่างยั่งยืน หมู่ที่ 6 ตำบลเดิมบาง	5,18	3	เทศบาลตำบล เดิมบาง อ.เดิมบางนางบวช	500,000	-	-	-	-	500,000
โครงการที่ 174 โครงการพัฒนาระบบฐานข้อมูลเพื่อการบริหารจัดการน้ำโดยชุมชนอย่างยั่งยืน หมู่ที่ 8 ตำบลเดิมบาง	5,18	3	เทศบาลตำบล เดิมบาง อ.เดิมบางนางบวช	500,000	-	-	-	-	500,000
โครงการที่ 175 โครงการพัฒนาระบบฐานข้อมูลเพื่อการบริหารจัดการน้ำโดยชุมชนอย่างยั่งยืน หมู่ที่ 9 ตำบลเดิมบาง	5,18	3	เทศบาลตำบล เดิมบาง อ.เดิมบางนางบวช	500,000	-	-	-	-	500,000

บัญชีรายการชุดโครงการ				งบประมาณดำเนินการ					
แผนงาน/โครงการ	ยุทธศาสตร์ชาติ	แหล่ง งปม.	หน่วยดำเนินการ	พ.ศ. 2566	พ.ศ. 2567	พ.ศ.2568	พ.ศ. 2569	พ.ศ. 2570	พ.ศ. 2566-2570
โครงการที่ 176 โครงการพัฒนาระบบฐานข้อมูลเพื่อการบริหารจัดการน้ำโดยชุมชนอย่างยั่งยืน หมู่ที่ 10 ตำบลเดิมบาง	5,18	3	เทศบาลตำบล เดิมบาง อ.เดิมบางนางบวช	500,000	-	-	-	-	500,000
โครงการที่ 177 โครงการพัฒนาระบบฐานข้อมูลเพื่อการบริหารจัดการน้ำโดยชุมชนอย่างยั่งยืน หมู่ที่ 11 ตำบลเดิมบาง	5,18	3	เทศบาลตำบล เดิมบาง อ.เดิมบางนางบวช	500,000	-	-	-	-	500,000
โครงการที่ 178 โครงการติดตั้งระบบเฝ้าระวังสถานการณ์น้ำท่วมและภัยแล้งโดยใช้เทคโนโลยีและการมีส่วนร่วมของท้องถิ่น ตำบลเดิมบาง	5,18	3	เทศบาลตำบล เดิมบาง อ.เดิมบางนางบวช	3,000,000	-	-	-	-	3,000,000
โครงการที่ 179 โครงการจัดทำแผนบริหารจัดการน้ำตามบริบทชุมชนสนองโครงการพัฒนาเมืองนวัตกรรมแห่งความยั่งยืน หมู่ที่ 1,2,3,4,5,6,8,9,10,11 ตำบลเดิมบาง	5,18	3	เทศบาลตำบล เดิมบาง อ.เดิมบางนางบวช	500,000	-	-	-	-	500,000
โครงการที่ 180 โครงการสร้างเสริมการมีส่วนร่วมต่อการบริหารจัดการน้ำโดยชุมชน หมู่ 1,2,3,4,5,6,8,9,10,11 ตำบลเดิมบาง	5,18	3	เทศบาลตำบล เดิมบาง อ.เดิมบางนางบวช	500,000	-	-	-	-	500,000
โครงการที่ 181 โครงการพัฒนาระบบฐานข้อมูลเพื่อการบริหารจัดการน้ำโดยชุมชนอย่างยั่งยืน หมู่ที่ 1 ตำบลบ่อกรู	5,18	3	เทศบาลตำบลบ่อกรู อ.เดิมบางนางบวช	500,000	-	-	-	-	500,000
โครงการที่ 182 โครงการพัฒนาระบบฐานข้อมูลเพื่อการบริหารจัดการน้ำโดยชุมชนอย่างยั่งยืน หมู่ที่ 2 ตำบลบ่อกรู	5,18	3	เทศบาลตำบลบ่อกรู อ.เดิมบางนางบวช	500,000	-	-	-	-	500,000

บัญชีรายการชุดโครงการ				งบประมาณดำเนินการ					
แผนงาน/โครงการ	ยุทธศาสตร์ชาติ	แหล่ง งปม.	หน่วยดำเนินการ	พ.ศ. 2566	พ.ศ. 2567	พ.ศ.2568	พ.ศ. 2569	พ.ศ. 2570	พ.ศ. 2566-2570
โครงการที่ 183 โครงการพัฒนาระบบฐานข้อมูลเพื่อการบริหารจัดการน้ำโดยชุมชนอย่างยั่งยืน หมู่ที่ 3 ตำบลบ่อกรู	5,18	3	เทศบาลตำบลบ่อกรู อ.เดิมบางนางบวช	500,000	-	-	-	-	500,000
โครงการที่ 184 โครงการพัฒนาระบบฐานข้อมูลเพื่อการบริหารจัดการน้ำโดยชุมชนอย่างยั่งยืน หมู่ที่ 4 ตำบลบ่อกรู	5,18	3	อบต.บ่อกรู อ.เดิมบางนางบวช	500,000	-	-	-	-	500,000
โครงการที่ 185 โครงการพัฒนาระบบฐานข้อมูลเพื่อการบริหารจัดการน้ำโดยชุมชนอย่างยั่งยืน หมู่ที่ 5 ตำบลบ่อกรู	5,18	3	อบต.บ่อกรู อ.เดิมบางนางบวช	500,000	-	-	-	-	500,000
โครงการที่ 186 โครงการพัฒนาระบบฐานข้อมูลเพื่อการบริหารจัดการน้ำโดยชุมชนอย่างยั่งยืน หมู่ที่ 6 ตำบลบ่อกรู	5,18	3	อบต.บ่อกรู อ.เดิมบางนางบวช	500,000	-	-	-	-	500,000
โครงการที่ 187 โครงการพัฒนาระบบฐานข้อมูลเพื่อการบริหารจัดการน้ำโดยชุมชนอย่างยั่งยืน หมู่ที่ 7 ตำบลบ่อกรู	5,18	3	เทศบาลตำบลบ่อกรู อ.เดิมบางนางบวช	500,000	-	-	-	-	500,000
โครงการที่ 188 โครงการจัดทำแผนบริหารจัดการน้ำตามบริบทชุมชนสองโครงการพัฒนาเมืองนวัตกรรมแห่งความยั่งยืน หมู่ที่ 1 ถึง 7 ตำบลบ่อกรู	5,18	3	เทศบาลตำบลบ่อกรู อ.เดิมบางนางบวช	500,000	-	-	-	-	500,000
โครงการที่ 189 โครงการติดตั้งระบบเฝ้าระวังสถานการณ์น้ำท่วมและภัยแล้งโดยใช้เทคโนโลยีและการมีส่วนร่วมของท้องถิ่น ตำบลบ่อกรู	5,18	3	เทศบาลตำบลบ่อกรู อ.เดิมบางนางบวช	3,000,000	-	-	-	-	3,000,000

บัญชีรายการชุดโครงการ				งบประมาณดำเนินการ					
แผนงาน/โครงการ	ยุทธศาสตร์ชาติ	แหล่ง งปม.	หน่วยดำเนินการ	พ.ศ. 2566	พ.ศ. 2567	พ.ศ.2568	พ.ศ. 2569	พ.ศ. 2570	พ.ศ. 2566-2570
โครงการที่ 190 โครงการสร้างเสริมการมีส่วนร่วมต่อการบริหารจัดการน้ำโดยชุมชน หมู่ 1 ถึง 7 ตำบลบ่อกรู	5,18	3	เทศบาลตำบลบ่อกรู อ.เดิมบางนางบวช	500,000	-	-	-	-	500,000
โครงการที่ 191 โครงการพัฒนาระบบฐานข้อมูลเพื่อการบริหารจัดการน้ำโดยชุมชนอย่างยั่งยืน หมู่ที่ 1 ตำบลหัวนา	5,18	3	อบต.หัวนา อ.เดิมบางนางบวช	500,000	-	-	-	-	500,000
โครงการที่ 192 โครงการพัฒนาระบบฐานข้อมูลเพื่อการบริหารจัดการน้ำโดยชุมชนอย่างยั่งยืน หมู่ที่ 2 ตำบลหัวนา	5,18	3	อบต.หัวนา อ.เดิมบางนางบวช	500,000	-	-	-	-	500,000
โครงการที่ 193 โครงการพัฒนาระบบฐานข้อมูลเพื่อการบริหารจัดการน้ำโดยชุมชนอย่างยั่งยืน หมู่ที่ 3 ตำบลหัวนา	5,18	3	อบต.หัวนา อ.เดิมบางนางบวช	500,000	-	-	-	-	500,000
โครงการที่ 194โครงการพัฒนาระบบฐานข้อมูลเพื่อการบริหารจัดการน้ำโดยชุมชนอย่างยั่งยืน หมู่ที่ 4 ตำบลหัวนา	5,18	3	อบต.หัวนา อ.เดิมบางนางบวช	500,000	-	-	-	-	500,000
โครงการที่ 195 โครงการพัฒนาระบบฐานข้อมูลเพื่อการบริหารจัดการน้ำโดยชุมชนอย่างยั่งยืน หมู่ที่ 5 ตำบลหัวนา	5,18	3	อบต.หัวนา อ.เดิมบางนางบวช	500,000	-	-	-	-	500,000
โครงการที่ 196 โครงการพัฒนาระบบฐานข้อมูลเพื่อการบริหารจัดการน้ำโดยชุมชนอย่างยั่งยืน หมู่ที่ 6 ตำบลหัวนา	5,18	3	อบต.หัวนา อ.เดิมบางนางบวช	500,000	-	-	-	-	500,000

บัญชีรายการชุดโครงการ				งบประมาณดำเนินการ					
แผนงาน/โครงการ	ยุทธศาสตร์ชาติ	แหล่ง งปม.	หน่วยดำเนินการ	พ.ศ. 2566	พ.ศ. 2567	พ.ศ.2568	พ.ศ. 2569	พ.ศ. 2570	พ.ศ. 2566-2570
โครงการที่ 197 โครงการพัฒนาระบบฐานข้อมูลเพื่อการบริหารจัดการน้ำโดยชุมชนอย่างยั่งยืน หมู่ที่ 7 ตำบลหัวนา	5,18	3	อบต.หัวนา อ.เดิมบางนางบวช	500,000	-	-	-	-	500,000
โครงการที่ 198 โครงการจัดทำแผนบริหารจัดการน้ำตามบริบทชุมชนสองโครงการพัฒนาเมืองนวัตกรรมแห่งความยั่งยืน หมู่ที่ 1 ถึง 7 ตำบลหัวนา	5,18	3	อบต.หัวนา อ.เดิมบางนางบวช	500,000	-	-	-	-	500,000
โครงการที่ 199 โครงการติดตั้งระบบเฝ้าระวังสถานการณ์น้ำท่วมและภัยแล้งโดยใช้เทคโนโลยีและการมีส่วนร่วมของท้องถิ่น ตำบลหัวนา	5,18	3	อบต.หัวนา อ.เดิมบางนางบวช	3,000,000	-	-	-	-	3,000,000
โครงการที่ 200 โครงการสร้างเสริมการมีส่วนร่วมต่อการบริหารจัดการน้ำโดยชุมชน หมู่ 1 ถึง 7 ตำบลหัวนา	5,18	3	อบต.หัวนา อ.เดิมบางนางบวช	500,000	-	-	-	-	500,000
โครงการที่ 201 โครงการพัฒนาระบบฐานข้อมูลเพื่อการบริหารจัดการน้ำโดยชุมชนอย่างยั่งยืน หมู่ที่ 1 ตำบลหัวเขา	5,18	3	อบต.หัวเขา อ.เดิมบางนางบวช	500,000	-	-	-	-	500,000
โครงการที่ 202 โครงการพัฒนาระบบฐานข้อมูลเพื่อการบริหารจัดการน้ำโดยชุมชนอย่างยั่งยืน หมู่ที่ 2 ตำบลหัวเขา	5,18	3	อบต.หัวเขา อ.เดิมบางนางบวช	500,000	-	-	-	-	500,000
โครงการที่ 203 โครงการพัฒนาระบบฐานข้อมูลเพื่อการบริหารจัดการน้ำโดยชุมชนอย่างยั่งยืน หมู่ที่ 3 ตำบลหัวเขา	5,18	3	อบต.หัวเขา อ.เดิมบางนางบวช	500,000	-	-	-	-	500,000
โครงการที่ 204 โครงการพัฒนาระบบฐานข้อมูลเพื่อการบริหารจัดการน้ำโดยชุมชนอย่างยั่งยืน หมู่ที่ 4 ตำบลหัวเขา	5,18	3	อบต.หัวเขา อ.เดิมบางนางบวช	500,000	-	-	-	-	500,000

บัญชีรายการชุดโครงการ				งบประมาณดำเนินการ					
แผนงาน/โครงการ	ยุทธศาสตร์ชาติ	แหล่ง งปม.	หน่วยดำเนินการ	พ.ศ. 2566	พ.ศ. 2567	พ.ศ.2568	พ.ศ. 2569	พ.ศ. 2570	พ.ศ. 2566-2570
โครงการที่ 205 โครงการพัฒนาระบบฐานข้อมูลเพื่อการบริหารจัดการน้ำโดยชุมชนอย่างยั่งยืน หมู่ที่ 5 ตำบลหัวเขา	5,18	3	อบต.หัวเขา อ.เดิมบางนางบวช	500,000	-	-	-	-	500,000
โครงการที่ 206 โครงการพัฒนาระบบฐานข้อมูลเพื่อการบริหารจัดการน้ำโดยชุมชนอย่างยั่งยืน หมู่ที่ 6 ตำบลหัวเขา	5,18	3	อบต.หัวเขา อ.เดิมบางนางบวช	500,000	-	-	-	-	500,000
โครงการที่ 207 โครงการพัฒนาระบบฐานข้อมูลเพื่อการบริหารจัดการน้ำโดยชุมชนอย่างยั่งยืน หมู่ที่ 7 ตำบลหัวเขา	5,18	3	อบต.หัวเขา อ.เดิมบางนางบวช	500,000	-	-	-	-	500,000
โครงการที่ 208 โครงการพัฒนาระบบฐานข้อมูลเพื่อการบริหารจัดการน้ำโดยชุมชนอย่างยั่งยืน หมู่ที่ 8 ตำบลหัวเขา	5,18	3	อบต.หัวเขา อ.เดิมบางนางบวช	500,000	-	-	-	-	500,000
โครงการที่ 209 โครงการพัฒนาระบบฐานข้อมูลเพื่อการบริหารจัดการน้ำโดยชุมชนอย่างยั่งยืน หมู่ที่ 9 ตำบลหัวเขา	5,18	3	อบต.หัวเขา อ.เดิมบางนางบวช	500,000	-	-	-	-	500,000
โครงการที่ 210 โครงการพัฒนาระบบฐานข้อมูลเพื่อการบริหารจัดการน้ำโดยชุมชนอย่างยั่งยืน หมู่ที่ 10 ตำบลหัวเขา	5,18	3	อบต.หัวเขา อ.เดิมบางนางบวช	500,000	-	-	-	-	500,000
โครงการที่ 211 โครงการพัฒนาระบบฐานข้อมูลเพื่อการบริหารจัดการน้ำโดยชุมชนอย่างยั่งยืน หมู่ที่ 11 ตำบลหัวเขา	5,18	3	อบต.หัวเขา อ.เดิมบางนางบวช	500,000	-	-	-	-	500,000
โครงการที่ 212 โครงการพัฒนาระบบฐานข้อมูลเพื่อการบริหารจัดการน้ำโดยชุมชนอย่างยั่งยืน หมู่ที่ 12 ตำบลหัวเขา	5,18	3	อบต.หัวเขา อ.เดิมบางนางบวช	500,000	-	-	-	-	500,000
โครงการที่ 213 โครงการจัดทำแผนบริหารจัดการน้ำตามบริบทชุมชนสองโครงการพัฒนาเมืองนวัตกรรมแห่งความยั่งยืน หมู่ที่ 1 ถึง 12 ตำบลหัวเขา	5,18	3	อบต.หัวเขา อ.เดิมบางนางบวช	500,000	-	-	-	-	500,000

บัญชีรายการชุดโครงการ				งบประมาณดำเนินการ					
แผนงาน/โครงการ	ยุทธศาสตร์ชาติ	แหล่ง งปม.	หน่วยดำเนินการ	พ.ศ. 2566	พ.ศ. 2567	พ.ศ.2568	พ.ศ. 2569	พ.ศ. 2570	พ.ศ. 2566-2570
โครงการที่ 214 โครงการติดตั้งระบบเฝ้าระวังสถานการณ์น้ำท่วมและภัยแล้งโดยใช้เทคโนโลยีและการมีส่วนร่วมของท้องถิ่นตำบลหัวเขา	5,18	3	อบต.หัวเขา อ.เดิมบางนางบวช	3,000,000	-	-	-	-	3,000,000
โครงการที่ 215 โครงการสร้างเสริมการมีส่วนร่วมต่อการบริหารจัดการน้ำโดยชุมชน หมู่ 1 ถึง 12 ตำบลหัวเขา	5,18	3	อบต.หัวเขา อ.เดิมบางนางบวช	500,000	-	-	-	-	500,000
โครงการที่ 216 โครงการพัฒนาระบบฐานข้อมูลเพื่อการบริหารจัดการน้ำโดยชุมชนอย่างยั่งยืน หมู่ที่ 1 ตำบลยางนอน	5,18	3	อบต.ยางนอน อ.เดิมบางนางบวช	500,000	-	-	-	-	500,000
โครงการที่ 217 โครงการพัฒนาระบบฐานข้อมูลเพื่อการบริหารจัดการน้ำโดยชุมชนอย่างยั่งยืน หมู่ที่ 2 ตำบลยางนอน	5,18	3	อบต.ยางนอน อ.เดิมบางนางบวช	500,000	-	-	-	-	500,000
โครงการที่ 218 โครงการพัฒนาระบบฐานข้อมูลเพื่อการบริหารจัดการน้ำโดยชุมชนอย่างยั่งยืน หมู่ที่ 3 ตำบลยางนอน	5,18	3	อบต.ยางนอน อ.เดิมบางนางบวช	500,000	-	-	-	-	500,000
โครงการที่ 219 โครงการพัฒนาระบบฐานข้อมูลเพื่อการบริหารจัดการน้ำโดยชุมชนอย่างยั่งยืน หมู่ที่ 4 ตำบลยางนอน	5,18	3	อบต.ยางนอน อ.เดิมบางนางบวช	500,000	-	-	-	-	500,000
โครงการที่ 220 โครงการพัฒนาระบบฐานข้อมูลเพื่อการบริหารจัดการน้ำโดยชุมชนอย่างยั่งยืน หมู่ที่ 5 ตำบลยางนอน	5,18	3	อบต.ยางนอน อ.เดิมบางนางบวช	500,000	-	-	-	-	500,000
โครงการที่ 221 โครงการพัฒนาระบบฐานข้อมูลเพื่อการบริหารจัดการน้ำโดยชุมชนอย่างยั่งยืน หมู่ที่ 6 ตำบลยางนอน	5,18	3	อบต.ยางนอน อ.เดิมบางนางบวช	500,000	-	-	-	-	500,000
โครงการที่ 222 โครงการพัฒนาระบบฐานข้อมูลเพื่อการบริหารจัดการน้ำโดยชุมชนอย่างยั่งยืน หมู่ที่ 7 ตำบลยางนอน	5,18	3	อบต.ยางนอน อ.เดิมบางนางบวช	500,000	-	-	-	-	500,000

บัญชีรายการชุดโครงการ				งบประมาณดำเนินการ					
แผนงาน/โครงการ	ยุทธศาสตร์ชาติ	แหล่ง งปม.	หน่วยดำเนินการ	พ.ศ. 2566	พ.ศ. 2567	พ.ศ.2568	พ.ศ. 2569	พ.ศ. 2570	พ.ศ. 2566-2570
โครงการที่ 223 โครงการจัดทำแผนบริหารจัดการน้ำตาม บริบทชุมชนสองโครงการพัฒนาเมืองนวัตกรรมแห่งความยั่งยืน หมู่ที่ 1 ถึง 7 ตำบลยางนอน	5,18	3	อบต.ยางนอน อ.เดิมบางนางบวช	500,000	-	-	-	-	500,000
โครงการที่ 224 โครงการติดตั้งระบบเฝ้าระวังสถานการณ์น้ำ ท่วมและภัยแล้งโดยใช้เทคโนโลยีและการมีส่วนร่วมของท้องถิ่น ตำบลยางนอน	5,18	3	อบต.ยางนอน อ.เดิมบางนางบวช	3,000,000	-	-	-	-	3,000,000
โครงการที่ 225 โครงการสร้างเสริมการมีส่วนร่วมต่อการ บริหารจัดการน้ำโดยชุมชน หมู่ 1 ถึง 7 ตำบลยางนอน	5,18	3	อบต.ยางนอน อ.เดิมบางนางบวช	500,000	-	-	-	-	500,000
โครงการที่ 226 โครงการเจาะบ่อบาดาลเพื่อผลิตประปาพร้อม อุปกรณ์ บริเวณประปาเขาหินกอง หมู่ที่ 7 บ้านโป่งคอม	5,18	3	บ้านโป่งคอม ต.ด่านช้าง	380,000	-	-	-	-	380,000
โครงการที่ 227 โครงการเจาะบ่อบาดาลเพื่อผลิตประปาพร้อม อุปกรณ์ บริเวณประปาบ้านโป่งค่าง หมู่ที่ 13	5,18	3	บ้านโป่งค่าง ต.ด่านช้าง	380,000	-	-	-	-	380,000
โครงการที่ 228 โครงการเป่าบ่อบาดาลประปาหมู่บ้าน หมู่ที่ 2 บ้านหนองเปาะ	5,18	3	บ้านหนองเปาะ ต.ด่านช้าง	20,330	-	-	-	-	20,330
โครงการที่ 229 โครงการเป่าบ่อบาดาลประปาหมู่บ้าน หมู่ที่ 3 บ้านทุ่งนาตาปิ่น	5,18	3	บ้านทุ่งนาตาปิ่น ต.ด่านช้าง	20,330	-	-	-	-	20,330
โครงการที่ 230 โครงการเป่าบ่อบาดาลประปาหมู่บ้าน หมู่ที่ 6 บ้านหนองผือ	5,18	3	บ้านหนองผือ ต.ด่านช้าง	20,330	-	-	-	-	20,330
โครงการที่ 231 โครงการเป่าบ่อบาดาลประปาหมู่บ้าน หมู่ที่ 8 บ้านวังน้ำเขียว	5,18	3	บ้านวังน้ำเขียว ต.ด่านช้าง	20,330	-	-	-	-	20,330

บัญชีรายการชุดโครงการ				งบประมาณดำเนินการ					
แผนงาน/โครงการ	ยุทธศาสตร์ชาติ	แหล่ง งปม.	หน่วยดำเนินการ	พ.ศ. 2566	พ.ศ. 2567	พ.ศ.2568	พ.ศ. 2569	พ.ศ. 2570	พ.ศ. 2566-2570
โครงการที่ 232 โครงการเป่าบำบัดลประปาหมู่บ้าน หมู่ที่ 9 บ้านปลักประตู	5,18	3	บ้านปลักประตู ต.ด่านช้าง	20,330	-	-	-	-	20,330
โครงการที่ 233 โครงการเป่าบำบัดลประปาหมู่บ้าน หมู่ที่ 11 บ้านชลประทานเทพนิมิต	5,18	3	บ้านชลประทาน เทพนิมิต ต.ด่านช้าง	20,330	-	-	-	-	20,330
โครงการที่ 234 โครงการเป่าบำบัดลประปาหมู่บ้าน หมู่ที่ 12 บ้านหนองอีนาค	5,18	3	บ้านหนองอีนาค ต.ด่านช้าง	20,330	-	-	-	-	20,330
โครงการที่ 235 โครงการเป่าบำบัดลประปาหมู่บ้าน หมู่ที่ 14 บ้านเขาช่องคับ	5,18	3	บ้านเขาช่องคับ ต.ด่านช้าง	20,330	-	-	-	-	20,330
โครงการที่ 236 โครงการเป่าบำบัดลประปาหมู่บ้าน หมู่ที่ 15 บ้านหินลาด	5,18	3	บ้านหินลาด ต.ด่านช้าง	20,330	-	-	-	-	20,330
โครงการที่ 237 โครงการเป่าบำบัดลประปาหมู่บ้าน หมู่ที่ 17 บ้านทุ่งดินดำ	5,18	3	บ้านทุ่งดินดำ ต.ด่านช้าง	20,330	-	-	-	-	20,330
โครงการที่ 238 โครงการเป่าบำบัดลประปาหมู่บ้าน หมู่ที่19 บ้านทรัพย์ศิลา	5,18	3	บ้านทรัพย์ศิลา ต.ด่านช้าง	20,330	-	-	-	-	20,330
โครงการที่ 239 โครงการเป่าบำบัดลประปาหมู่บ้าน หมู่ที่20 บ้านโป่งข่อยสมอทอง	5,18	3	บ้านโป่งข่อย สมอทอง ต.ด่านช้าง	20,330	-	-	-	-	20,330
โครงการที่ 240 โครงการเป่าบำบัดลประปาหมู่บ้าน หมู่ที่ 21 บ้านห้วยถ้ำ	5,18	3	บ้านห้วยถ้ำ ต.ด่านช้าง	20,330	-	-	-	-	20,330

บัญชีรายการชุดโครงการ				งบประมาณดำเนินการ					
แผนงาน/โครงการ	ยุทธศาสตร์ชาติ	แหล่ง งปม.	หน่วยดำเนินการ	พ.ศ. 2566	พ.ศ. 2567	พ.ศ.2568	พ.ศ. 2569	พ.ศ. 2570	พ.ศ. 2566-2570
แนวทางการพัฒนาที่ 4 ลดการเผาในที่โล่งในพื้นที่เกษตรกรรม และพื้นที่ป่า โดยการมีส่วนร่วมของประชาชน									
งบพัฒนาจังหวัด				300,000					300,000
โครงการที่ 1 โครงการการรณรงค์ ไม่เผาฟาง ตอซังในนาข้าว และไร่อ้อยของเกษตรกรในชุมชน	5,18	1	สนง.ทสจ.สุพรรณบุรี	300,000					300,000
กิจกรรมหลักที่ 1.1 รณรงค์ ให้ความรู้ ความเข้าใจ				300,000					
งบกระทรวง/กรม				200,000	200,000	200,000	200,000	200,000	1,000,000
โครงการที่ 2 โครงการ เสริมสร้างการตระหนักรู้ด้าน ทรัพยากรธรรมชาติและสิ่งแวดล้อมให้กับประชาชน	5,18	2	สนง.ทสจ.สุพรรณบุรี	200,000	200,000	200,000	200,000	200,000	1,000,000
กิจกรรมหลักที่ 2.1 สนับสนุนการทำงานของคณะกรรมการ เครือข่าย ทสม. ในจังหวัด				200,000	200,000	200,000	200,000	200,000	1,000,000
กิจกรรมหลักที่ 2.2 จัดทำสื่อประชาสัมพันธ์									
กิจกรรมหลักที่ 2.3 อบรมหลักสูตร “มาตรฐาน ทสม.”									
กิจกรรมหลักที่ 2.4 รณรงค์ประชาสัมพันธ์ด้าน การอนุรักษ์ ทรัพยากรธรรมชาติและสิ่งแวดล้อม									
กิจกรรมหลัก 2.5 คัดเลือก ทสม. และเครือข่าย ทสม. ดีเด่น									

บัญชีรายการชุดโครงการ				งบประมาณดำเนินการ					
แผนงาน/โครงการ	ยุทธศาสตร์ชาติ	แหล่ง งปม.	หน่วยดำเนินการ	พ.ศ. 2566	พ.ศ. 2567	พ.ศ.2568	พ.ศ. 2569	พ.ศ. 2570	พ.ศ. 2566-2570
แนวทางการพัฒนาที่ 5 การบริหารจัดการขยะมูลฝอยและสิ่งปฏิกูล									
งบกระทรวง/กรม				100,000	100,000	100,000	100,000	100,000	500,000
โครงการที่ 1 โครงการประสานความร่วมมือในการกำกับติดตามการดำเนินงานตามแผนจัดการขยะมูลฝอยและของเสียอันตรายในพื้นที่จังหวัด	5,18	2	สนง.ทสจ.สุพรรณบุรี	100,000	100,000	100,000	100,000	100,000	500,000
กิจกรรมหลัก 1.1 สำรวจประเมินสถานภาพการดำเนินงานสถานที่กำจัดขยะมูลฝอย และให้คำปรึกษา คำแนะนำ สนับสนุนทางด้านวิชาการให้กับองค์กรปกครองส่วนท้องถิ่น									
กิจกรรมหลัก 1.2 ขับเคลื่อนโครงการ ทำความดีด้วยหัวใจ ลดภัยสิ่งแวดล้อม									
กิจกรรมหลักที่ 1.3 ประสานจังหวัด ส่วนราชการที่เกี่ยวข้อง องค์กรปกครองส่วนท้องถิ่น ภาคเอกชน ผู้นำชุมชน และประชาชนในการสนับสนุนการดำเนินงานตามแผนจัดการขยะมูลฝอยและของเสียอันตราย									
งบองค์กรปกครองส่วนท้องถิ่น				15,169,000	0	0	0	0	15,169,000
โครงการที่ 2 โครงการส่งเสริมคุณภาพสิ่งแวดล้อมควบคู่การอนุรักษ์ทรัพยากรธรรมชาติสู่ความยั่งยืน		3	อบต.บางปลาเ้า อ.บางปลาเ้า	3,000,000	-	-	-	-	3,000,000
โครงการที่ 3 โครงการจัดซื้อครุภัณฑ์การเกษตรเครื่องผลักดันน้ำระบบไฮโดรลิก		3	อบต.บางปลาเ้า อ.บางปลาเ้า	500,000	-	-	-	-	500,000

บัญชีรายการชุดโครงการ				งบประมาณดำเนินการ					
แผนงาน/โครงการ	ยุทธศาสตร์ชาติ	แหล่ง งปม.	หน่วยดำเนินการ	พ.ศ. 2566	พ.ศ. 2567	พ.ศ.2568	พ.ศ. 2569	พ.ศ. 2570	พ.ศ. 2566-2570
โครงการที่ 4 โครงการปรับปรุงซ่อมแซมท่อน้ำป้องกันผักตบชวาบริเวณปากคลองแยกเข้าวัดคลองขอม (ชุมชนคลองขอม)		3	ตำบลสามชุก อำเภอสามชุก	500,000	-	-	-	-	500,000
โครงการที่ 5 โครงการอบรมสร้างจิตสำนึกป้องกันและกำจัดขยะภายในชุมชน ต.หนองผักนาก		3	ตำบลหนองผักนาก อำเภอสามชุก	200,000	-	-	-	-	200,000
โครงการที่ 6 โครงการส่งเสริมการจัดการสิ่งแวดล้อม ต.กระเสียว		3	ตำบลกระเสียว อำเภอสามชุก	350,000	-	-	-	-	350,000
โครงการที่ 7 โครงการกำจัดวัชพืชมะพร้าวทำเงิน ตำบลสามชุก		3	ตำบลสามชุก อำเภอสามชุก	300,000	-	-	-	-	300,000
โครงการที่ 8 โครงการกำจัดผักตบชวาและวัชพืชต่างๆในคูคลองและแหล่งน้ำ ตำบลย่านยาว		3	ตำบลย่านยาว อำเภอสามชุก	200,000	-	-	-	-	200,000
โครงการที่ 9 โครงการก่อสร้างบ่อกำจัดขยะมูลฝอยแบบฝังกลบ	5,18	3	เทศบาลตำบลหนอง หญ้าไซ	8,000,000	-	-	-	-	8,000,000
โครงการที่ 10 โครงการจัดซื้อครุภัณฑ์รถบรรทุกขยะ ขนาดตัน 6 ล้อ	5,18	3	เทศบาลตำบลหนอง หญ้าไซ	2,119,000	-	-	-	-	2,119,000

บัญชีรายการชุดโครงการ				งบประมาณดำเนินการ					
แผนงาน/โครงการ	ยุทธศาสตร์ชาติ	แหล่ง งปม.	หน่วยดำเนินการ	พ.ศ. 2566	พ.ศ. 2567	พ.ศ.2568	พ.ศ. 2569	พ.ศ. 2570	พ.ศ. 2566-2570
แนวทางการพัฒนาที่ 6 การอนุรักษ์พลังงาน และส่งเสริมการใช้พลังงานทดแทน									
งบพัฒนาจังหวัด				2,675,500	0	0	0	0	2,675,500
โครงการที่ 1 ส่งเสริมระบบโซลาร์เซลล์สูบน้ำเคลื่อนที่และตู้อบแห้งพลังงานแสงอาทิตย์ เพื่อเพิ่มประสิทธิภาพการบริหารจัดการน้ำ และสร้างมูลค่าเพิ่มของผลิตภัณฑ์การเกษตร	5,7	1	สำนักงานพลังงานจังหวัดสุพรรณบุรี	2,675,500	-	-	-	-	2,675,500
กิจกรรมหลักที่ 1.1 โครงการส่งเสริมระบบโซลาร์เซลล์สูบน้ำเคลื่อนที่และตู้อบแห้งพลังงานแสงอาทิตย์ เพื่อเพิ่มประสิทธิภาพการบริหารจัดการน้ำ และสร้างมูลค่าเพิ่มของผลิตภัณฑ์การเกษตร				2,434,500	-	-	-	-	2,434,500
กิจกรรมหลัก 1.2 การบริหารงานโครงการเพื่อสร้าง ความรู้ ความเข้าใจ แก่เกษตรกร หรือกลุ่มวิสาหกิจชุมชนในการใช้พลังงานทดแทนในการเพิ่มประสิทธิภาพการบริหารจัดการน้ำ และสร้างมูลค่าเพิ่มของผลิตภัณฑ์การเกษตร				241,000	-	-	-	-	241,000
งบองค์กรปกครองส่วนท้องถิ่น				5,000,000					5,000,000
โครงการที่ 2 ติดตั้งระบบโซลาร์เซลล์	5,7	3	เทศบาลตำบลหนองหญ้าไซ	5,000,000	-	-	-	-	5,000,000
กิจกรรมหลัก 2.1 ติดตั้งระบบโซลาร์เซลล์				5,000,000	-	-	-	-	5,000,000
รวมทั้งสิ้น				2,294,217,350	202,440,660	663,184,360	36,205,160	785,025,160	3,981,072,690

บัญชีรายการชุดโครงการ				งบประมาณดำเนินการ					
แผนงาน/โครงการ	ยุทธศาสตร์ชาติ	แหล่ง งบประมาณ	หน่วยดำเนินการ	พ.ศ. 2566	พ.ศ. 2567	พ.ศ.2568	พ.ศ. 2569	พ.ศ. 2570	พ.ศ. 2566-2570
ประเด็นการพัฒนาที่ 4 การพัฒนาคุณภาพชีวิตของประชาชน									
แผนงานที่ 1 ส่งเสริมให้เด็กและเยาวชนได้รับการศึกษาที่มีคุณภาพสูง และสามารถเรียนรู้ด้วยตนเองอย่างต่อเนื่อง									
งบประมาณจังหวัด				3,000,000	3,000,000	3,000,000	3,000,000	3,000,000	15,000,000
โครงการที่ 1 โครงการส่งเสริมพัฒนาการเรียนรู้ และทักษะชีวิตของเด็กและเยาวชนแบบผสมผสานอย่างต่อเนื่อง	3	1	สำนักงานศึกษาธิการจังหวัดมหาวิทยาลัยสวนดุสิต วิทยาเขตสุพรรณบุรี	3,000,000	3,000,000	3,000,000	3,000,000	3,000,000	15,000,000
กิจกรรมหลักที่ 1.1 การพัฒนาทักษะการรู้คิดเด็กปฐมวัยยุค Gen Alpha และกระบวนการจัดการประสบการณ์การเรียนรู้ของครูปฐมวัย ภายใต้สภากาชาด VUCA			มหาวิทยาลัยสวนดุสิต วิทยาเขตสุพรรณบุรี	1,000,000	1,000,000	1,000,000	1,000,000	1,000,000	5,000,000
กิจกรรมย่อยที่ 1 การพัฒนาครูด้วยวิธีการจัดอบรม				300,000	300,000	300,000	300,000	300,000	1,500,000
กิจกรรมย่อยที่ 2 การพัฒนาเด็กด้วยวิธีการจัดการประสบการณ์การเรียนรู้ของครูที่ผ่านการอบรมวิธีการจัดการเรียนรู้ตามแนววิถีใหม่ (New Normal) VUCA				700,000	700,000	700,000	700,000	700,000	3,500,000
กิจกรรมหลักที่ 1.2 เสริมสร้างทักษะชีวิต ปลูกจิตสำนึกรักความเป็นไทย			สำนักงานศึกษาธิการจังหวัด	2,000,000	2,000,000	2,000,000	2,000,000	2,000,000	10,000,000
กิจกรรมย่อยที่ 1 รณรงค์การสร้างจิตสำนึกรักความเป็นไทย				300,000	300,000	300,000	300,000	300,000	1,500,000
กิจกรรมย่อยที่ 2 จัดค่ายกิจกรรม/อบรมเสริมสร้างทักษะชีวิต ปลูกจิตสำนึกรักความเป็นไทย (นอกสถานที่)				1,200,000	1,200,000	1,200,000	1,200,000	1,200,000	6,000,000
กิจกรรมย่อยที่ 3 แลกเปลี่ยนเรียนรู้เสริมสร้างทักษะชีวิต ปลูกจิตสำนึกรักความเป็นไทย				500,000	500,000	500,000	500,000	500,000	2,500,000
แผนงานที่ 2 ส่งเสริมให้ประชาชนทุกช่วงวัยมีความรู้ ความสามารถโดยการเข้าถึงแหล่งความรู้ ทักษะในการประกอบอาชีพ และการเข้าถึงด้านบริการทางสังคมตามแนววิถีใหม่ (New Normal) และหลักปรัชญาของเศรษฐกิจพอเพียง									
งบประมาณจังหวัด				15,353,400	15,353,400	15,353,400	15,353,400	15,353,400	76,767,000

บัญชีรายการชุดโครงการ				งบประมาณดำเนินการ					
แผนงาน/โครงการ	ยุทธศาสตร์ชาติ	แหล่ง งบประมาณ	หน่วยดำเนินการ	พ.ศ. 2566	พ.ศ. 2567	พ.ศ.2568	พ.ศ. 2569	พ.ศ. 2570	พ.ศ. 2566-2570
โครงการที่ 1 โครงการส่งเสริม พัฒนาทักษะอาชีพทุกกลุ่มวัยเพื่อเพิ่มโอกาสเข้าสู่ตลาดสากล	3	1	- สำนักงานพัฒนาชุมชนจังหวัดสุพรรณบุรี - สำนักงานพัฒนาสังคมและความมั่นคงของมนุษย์จังหวัดสุพรรณบุรี - สำนักงานแรงงานจังหวัดสุพรรณบุรี - สถาบันพัฒนาฝีมือแรงงานจังหวัดสุพรรณบุรี - สำนักงานศึกษาธิการจังหวัดสุพรรณบุรี - มหาวิทยาลัยสวนดุสิต วิทยาเขตสุพรรณบุรี	15,353,400	15,353,400	15,353,400	15,353,400	15,353,400	76,767,000
กิจกรรมหลักที่ 1.1 พัฒนาระดับผู้ประกอบการในการพัฒนาผ้าทอและผ้าพื้นเมืองจังหวัดสุพรรณบุรี สู่ตลาดสากล			สำนักงานพัฒนาชุมชนจังหวัดสุพรรณบุรี	1,000,000	1,000,000	1,000,000	1,000,000	1,000,000	5,000,000
กิจกรรมย่อยที่ 1 อบรมให้ความรู้ด้านกระบวนการผลิต การย้อม การออกแบบ สวดลาย การตลาด				500,000	500,000	500,000	500,000	500,000	2,500,000
กิจกรรมย่อยที่ 2 การฝึกปฏิบัติเชิงลึก (ลงมือปฏิบัติ) โดยผู้เชี่ยวชาญ				500,000	500,000	500,000	500,000	500,000	2,500,000
กิจกรรมหลักที่ 1.2 พัฒนาคุณภาพชีวิตคนสูงวัย กลุ่มเปราะบางและคนตกงานที่อรัญเมืองกับโรคอุบัติใหม่ โดยยึดหลักปรัชญาเศรษฐกิจพอเพียง			สำนักงานพัฒนาสังคมและความมั่นคงของมนุษย์จังหวัดสุพรรณบุรี	1,002,400	1,002,400	1,002,400	1,002,400	1,002,400	5,012,000
กิจกรรมย่อยที่ 1 ฝึกอบรมเชิงปฏิบัติการพัฒนาทักษะอาชีพเกษตรปลอดภัย และสมุนไพร				402,000	402,000	402,000	402,000	402,000	2,010,000
กิจกรรมย่อยที่ 2 ประเมินผลและสรุปบทเรียนผลการดำเนินงานโครงการในแต่ละตำบล				362,000	362,000	362,000	362,000	362,000	1,810,000
กิจกรรมย่อยที่ 3 การจัดการความรู้ด้านการพัฒนาคุณภาพชีวิตคนสูงวัย กลุ่มคนเปราะบาง และคนตกงานระดับจังหวัด				238,400	238,400	238,400	238,400	238,400	1,192,000
กิจกรรมหลักที่ 1.3 ส่งเสริมความเข้มแข็งในชุมชน และพัฒนาเศรษฐกิจฐานราก			สำนักงานพัฒนาชุมชนจังหวัดสุพรรณบุรี	300,000	300,000	300,000	300,000	300,000	1,500,000
กิจกรรมย่อยที่ 1 การแก้ไขปัญหาความยากจนครัวเรือนตกเกณฑ์ จปฐ. จังหวัดสุพรรณบุรี				300,000	300,000	300,000	300,000	300,000	1,500,000

บัญชีรายการชุดโครงการ				งบประมาณดำเนินการ					
แผนงาน/โครงการ	ยุทธศาสตร์ชาติ	แหล่ง งบประมาณ	หน่วยดำเนินการ	พ.ศ. 2566	พ.ศ. 2567	พ.ศ.2568	พ.ศ. 2569	พ.ศ. 2570	พ.ศ. 2566-2570
กิจกรรมหลักที่ 1.4 แก้ไขปัญหาความยากจน คนสุพรรณบุรี อยู่ดีมีสุข			สำนักงานพัฒนาชุมชนจังหวัดสุพรรณบุรี	8,651,000	8,651,000	8,651,000	8,651,000	8,651,000	43,255,000
กิจกรรมย่อยที่ 1 อบรมให้ความรู้การดำเนินชีวิตตามหลักปรัชญาของเศรษฐกิจพอเพียง				8,651,000	8,651,000	8,651,000	8,651,000	8,651,000	43,255,000
กิจกรรมหลักที่ 1.5 เพิ่มสมรรถนะและพัฒนาคุณภาพชีวิตแรงงานนอกระบบโดยฐานเครือข่ายชุมชน			สำนักงานแรงงานจังหวัดสุพรรณบุรี	900,000	900,000	900,000	900,000	900,000	4,500,000
กิจกรรมย่อยที่ 1 เพิ่มสมรรถนะให้กับเครือข่ายด้านแรงงานในชุมชนผ่านกลไกการทำงานของหน่วยบริการชุมชนแรงงานนอกระบบระดับตำบล				234,330	234,330	234,330	234,330	234,330	1,171,650
กิจกรรมย่อยที่ 2 จัดกิจกรรมสร้างเสริมทักษะ ส่งเสริมความรู้ ความเข้าใจในการประกอบอาชีพให้กับกลุ่มแรงงานนอกระบบ				665,670	665,670	665,670	665,670	665,670	3,328,350
กิจกรรมหลักที่ 1.6 พัฒนาอาชีพเพื่อฟื้นฟูผู้ได้รับผลกระทบจากการแพร่ระบาดของโรคติดเชื้อไวรัสโคโรนา 2019			สถาบันพัฒนาฝีมือแรงงาน 2 สุพรรณบุรี	3,000,000	3,000,000	3,000,000	3,000,000	3,000,000	15,000,000
กิจกรรมย่อยที่ 1 การพัฒนาอาชีพเพื่อฟื้นฟูผู้ได้รับผลกระทบจากการแพร่ระบาดของโรคติดเชื้อไวรัสโคโรนา 2019				3,000,000	3,000,000	3,000,000	3,000,000	3,000,000	15,000,000
กิจกรรมหลักที่ 1.7 พัฒนาศักยภาพรายย่อยเพื่อสร้างความเข้มแข็งและมั่นคงให้แก่เศรษฐกิจฐานราก			สถาบันพัฒนาฝีมือแรงงาน 2 สุพรรณบุรี	200,000	200,000	200,000	200,000	200,000	1,000,000
กิจกรรมย่อยที่ 1 การพัฒนาวิสาหกิจรายย่อยเพื่อสร้างความเข้มแข็งและมั่นคงให้แก่เศรษฐกิจฐานราก				200,000	200,000	200,000	200,000	200,000	1,000,000
กิจกรรมหลักที่ 1.8 The Kid English guide “เด็กไทยใจอินเตอร์”			สำนักงานศึกษาธิการจังหวัด	300,000	300,000	300,000	300,000	300,000	1,500,000
กิจกรรมย่อยที่ 1 พัฒนาทักษะการประกอบอาชีพภาคเกษตรที่ท้องถิ่น				150,000	150,000	150,000	150,000	150,000	750,000
กิจกรรมย่อยที่ 2 ศึกษาคุณภาพจากสถานที่จริงในการเรียนรู้เป็นภาคเกษตรแบบมืออาชีพ				150,000	150,000	150,000	150,000	150,000	750,000
งบองค์กรปกครองส่วนท้องถิ่น				7,800,000	-	-	-	-	7,800,000
โครงการที่ 1 โครงการส่งเสริมการเรียนรู้เศรษฐกิจพอเพียง	3	3	เทศบาลตำบลปลายนา	100,000					100,000
โครงการที่ 2 โครงการช่วยเหลือผู้ด้อยโอกาส ผู้สูงอายุ ผู้ยากไร้ ผู้พิการ	3	3	เทศบาลตำบลศรีประจันต์	300,000					300,000
โครงการที่ 3 โครงการส่งเสริมอาชีพเลี้ยงสัตว์ (แกะ /แพะ) หมู่ที่ 2 ตำบลบ้านสระ	3	3	อบต.บ้านสระ	400,000					400,000

บัญชีรายการชุดโครงการ				งบประมาณดำเนินการ					
แผนงาน/โครงการ	ยุทธศาสตร์ชาติ	แหล่ง งบประมาณ	หน่วยดำเนินการ	พ.ศ. 2566	พ.ศ. 2567	พ.ศ.2568	พ.ศ. 2569	พ.ศ. 2570	พ.ศ. 2566-2570
กิจกรรมหลักที่ 3.1 ส่งเสริมอาชีพเลี้ยงสัตว์				400,000					400,000
โครงการที่ 4 โครงการจัดทำปุ๋ยอินทรีย์ หมู่ที่ 3 ตำบลหนองผักนาก	3	3	อบต.หนองผักนาก	5,000,000					5,000,000
กิจกรรมหลักที่ 4.1 ทำปุ๋ยอินทรีย์				5,000,000					5,000,000
โครงการที่ 5 โครงการเพาะเห็ดเพื่อจำหน่าย หมู่ที่ 3 ตำบลหนองผักนาก	3	3	อบต.หนองผักนาก	1,000,000					1,000,000
กิจกรรมหลักที่ 5.1 เพาะเห็ด				1,000,000					1,000,000
โครงการที่ 6 โครงการเลี้ยงโคเนื้อ หมู่ที่ 3 ตำบลหนองผักนาก	3	3	อบต.หนองผักนาก	1,000,000					1,000,000
กิจกรรมหลักที่ 6.1 เลี้ยงโคเนื้อ				1,000,000					1,000,000
แผนงานที่ 3 ส่งเสริมการบูรณาการการพัฒนาคุณภาพชีวิตผู้สูงอายุให้ยั่งยืน									
งบประมาณจังหวัด				9,342,800	9,342,800	9,342,800	9,342,800	9,342,800	46,714,000
โครงการที่ 1 โครงการส่งเสริม พัฒนาคุณภาพชีวิตผู้สูงอายุ แบบบูรณาการ อย่างยั่งยืน	5	1	- สำนักงานพัฒนาสังคมและความมั่นคงของมนุษย์จังหวัดสุพรรณบุรี มหาวิทยาลัยราชภัฏบ้านสมเด็จเจ้าพระยา ศูนย์การศึกษาอุทงทวารวดี - มหาวิทยาลัยสวนดุสิต วิทยาเขตสุพรรณบุรี	9,342,800	9,342,800	9,342,800	9,342,800	9,342,800	46,714,000
กิจกรรมหลักที่ 1.1 พัฒนาคุณภาพชีวิตผู้สูงอายุ ผู้ป่วยติดเตียงและมีรายได้น้อยจังหวัดสุพรรณบุรี			สำนักงานพัฒนาสังคมและความมั่นคงของมนุษย์จังหวัดสุพรรณบุรี	5,342,800	5,342,800	5,342,800	5,342,800	5,342,800	26,714,000
กิจกรรมย่อยที่ 1 ฝึกอบรมการพัฒนาคุณภาพชีวิตผู้สูงอายุให้เข้าถึงสิทธิและสวัสดิการการบริการด้านสังคม				1,344,000	1,344,000	1,344,000	1,344,000	1,344,000	6,720,000

บัญชีรายการชุดโครงการ				งบประมาณดำเนินการ					
แผนงาน/โครงการ	ยุทธศาสตร์ชาติ	แหล่ง งบประมาณ	หน่วยดำเนินการ	พ.ศ. 2566	พ.ศ. 2567	พ.ศ.2568	พ.ศ. 2569	พ.ศ. 2570	พ.ศ. 2566-2570
กิจกรรมย่อยที่ 2 สร้างเสริมเครือข่ายผู้สูงอายุในการดูแลสุขภาพกายและสุขภาพใจด้วยกระบวนการเรียนรู้แบบกลุ่มที่ต่อเนื่อง				1,188,000	1,188,000	1,188,000	1,188,000	1,188,000	5,940,000
กิจกรรมย่อยที่ 3 สนับสนุนการปรับปรุง ซ่อมแซมบ้านผู้สูงอายุและผู้มีรายได้น้อยให้มีสวัสดิการและสวัสดิภาพสร้างมั่นคงและปลอดภัยในชีวิตและทรัพย์สินให้อยู่ดีมีสุข				2,580,800	2,580,800	2,580,800	2,580,800	2,580,800	12,904,000
กิจกรรมย่อยที่ 4 การติดตามหนุนเสริมกำลังใจครอบครัวผู้สูงอายุ ผู้ป่วยติดเตียง และผู้มีรายได้น้อย ด้วยพลังภาคีเครือข่ายและหน่วยงานที่เกี่ยวข้อง				230,000	230,000	230,000	230,000	230,000	1,150,000
กิจกรรมหลักที่ 1.2 ศูนย์ฟื้นฟูสุขภาพเพื่อยกระดับคุณภาพชีวิตผู้สูงอายุและประชาชนทั่วไปตามแบบวิถีใหม่ (New Normal)			มหาวิทยาลัยราชภัฏบ้านสมเด็จเจ้าพระยา ศูนย์การศึกษาอุทงทอง ทวารวดี	2,000,000	2,000,000	2,000,000	2,000,000	2,000,000	10,000,000
กิจกรรมย่อยที่ 1 การลงพื้นที่สำรวจข้อมูลพื้นฐาน และสิ่งจำเป็นที่ชุมชนต้องการให้ปรับปรุง/พัฒนา การวิเคราะห์ปัญหาต่างๆ เพื่อนำไปสู่การแก้ไขและพัฒนา				500,000	500,000	500,000	500,000	500,000	2,500,000
กิจกรรมย่อยที่ 2 การยกระดับคุณภาพชีวิตและฟื้นฟูสมรรถภาพผู้สูงอายุด้วยบริการแพทย์ทางเลือกและการแพทย์แผนไทย				600,000	600,000	600,000	600,000	600,000	3,000,000
กิจกรรมย่อยที่ 3 การยกระดับคุณภาพชีวิตด้วยการพัฒนาสุนทรียภาพทางอารมณ์จากดนตรีบำบัด และศิลปะทัศนกรรม เพื่อการเสริมสร้างความสัมพันธ์ภายในครอบครัว ชุมชน และท้องถิ่น				600,000	600,000	600,000	600,000	600,000	3,000,000
กิจกรรมย่อยที่ 4 การติดตามประเมินผลเพื่อการเรียนรู้และพัฒนาประสิทธิภาพการดำเนินโครงการ “ศูนย์ฟื้นฟูสุขภาพเพื่อยกระดับคุณภาพชีวิตผู้สูงอายุและประชาชนทั่วไปตามแบบวิถีใหม่ (New Normal)”				300,000	300,000	300,000	300,000	300,000	1,500,000
กิจกรรมหลักที่ 1.3 พัฒนาความพร้อมด้านสุขภาพ เพื่อรองรับสังคมสูงวัย			มหาวิทยาลัยสวนดุสิต วิทยาเขตสุพรรณบุรี	2,000,000	2,000,000	2,000,000	2,000,000	2,000,000	10,000,000
กิจกรรมย่อยที่ 1 พัฒนาหลักสูตรสำหรับประชาชนเพื่อเตรียมความพร้อมการเป็นผู้สูงอายุที่มีสุขภาพดี และมีพฤติกรรมสุขภาพที่พึงประสงค์				2,000,000	2,000,000	2,000,000	2,000,000	2,000,000	10,000,000

บัญชีรายการชุดโครงการ				งบประมาณดำเนินการ					
แผนงาน/โครงการ	ยุทธศาสตร์ชาติ	แหล่ง งบประมาณ	หน่วยดำเนินการ	พ.ศ. 2566	พ.ศ. 2567	พ.ศ.2568	พ.ศ. 2569	พ.ศ. 2570	พ.ศ. 2566-2570
แผนงานที่ 4 ยกระดับมาตรฐานการพัฒนาพื้นที่สาธารณะและที่อยู่อาศัย และสร้างความตระหนักให้ประชาชนมีสุขภาวะที่ดี									
งบพัฒนาจังหวัด				27,163,400	10,328,400	10,328,400	10,328,400	10,328,400	68,477,000
โครงการที่ 1 โครงการพัฒนาพื้นที่สาธารณะ เพื่อสุขภาวะที่ดีอย่างยั่งยืน				27,163,400	10,328,400	10,328,400	10,328,400	10,328,400	68,477,000
กิจกรรมหลักที่ 1.1 ป้องกันและแก้ไขปัญหาเสถียรภาพแบบบูรณาการจังหวัดสุพรรณบุรี				6,000,000	6,000,000	6,000,000	6,000,000	6,000,000	30,000,000
กิจกรรมย่อยที่ 1 พัฒนาศักยภาพเยาวชนคนดีศรีสุพรรณร่วมต้านยาเสพติด ประจำปีงบประมาณ พ.ศ. 2566				2,640,000					2,640,000
กิจกรรมย่อยที่ 2 เสริมสร้างเครือข่ายจิตอาสาต้านยาเสพติดในพื้นที่จังหวัดสุพรรณบุรี ประจำปีงบประมาณ พ.ศ. 2566				2,360,000					2,360,000
กิจกรรมย่อยที่ 3 เสริมสร้างการรับรู้และกระแสสังคม ร่วมต่อต้านยาเสพติดจังหวัดสุพรรณบุรี				1,000,000					1,000,000
กิจกรรมย่อยที่ 4 ขยายผลเยาวชนจิตอาสาต้าน ยาเสพติด ประจำปีงบประมาณ พ.ศ. 2567					2,750,000				2,750,000
กิจกรรมย่อยที่ 5 ขยายผลเยาวชนคนดีศรีสุพรรณ ร่วมต้านยาเสพติด ประจำปีงบประมาณ พ.ศ.2567					2,250,000				2,250,000
กิจกรรมย่อยที่ 6 รณรงค์เสริมสร้างการรับรู้ และร่วมมือแก้ไขปัญหาเสถียรภาพ ประจำปีงบประมาณ พ.ศ.2567					1,000,000				1,000,000
กิจกรรมย่อยที่ 7 เสริมสร้างแกนนำเยาวชนจิตอาสาต้านยาเสพติด จังหวัดสุพรรณบุรี ประจำปี พ.ศ.2568						2,800,000			2,800,000

บัญชีรายการชุดโครงการ				งบประมาณดำเนินการ					
แผนงาน/โครงการ	ยุทธศาสตร์ชาติ	แหล่ง งบประมาณ	หน่วยดำเนินการ	พ.ศ. 2566	พ.ศ. 2567	พ.ศ.2568	พ.ศ. 2569	พ.ศ. 2570	พ.ศ. 2566-2570
กิจกรรมย่อยที่ 8 พัฒนางานการชวยาเสพตติจังหวัดสุพรรณบุรี ประจำปีงบประมาณ พ.ศ.2568						700,000			700,000
กิจกรรมย่อยที่ 9 พัฒนาศักยภาพผู้ประสานพลังแผ่นดินเอาชนะยาเสพตติจังหวัดสุพรรณบุรี ประจำปีงบประมาณ พ.ศ.2568						1,500,000			1,500,000
กิจกรรมย่อยที่ 10 เสริมสร้างการรับรู้และรณรงค์ประชาสัมพันธ์ต่อต้านยาเสพตติ ประจำปีงบประมาณ พ.ศ.2568						1,000,000			1,000,000
กิจกรรมย่อยที่ 11 ขยายเครือข่ายเยาวชนจิตอาสาต้านยาเสพตติ ประจำปีงบประมาณ พ.ศ. 2569							3,000,000		3,000,000
กิจกรรมย่อยที่ 12 เสริมสร้างหมู่บ้าน/ชุมชนเข้มแข็งเอาชนะยาเสพตติ ประจำปีงบประมาณ พ.ศ. 2569							2,000,000		2,000,000
กิจกรรมย่อยที่ 13 รณรงค์ประชาสัมพันธ์และเสริมสร้างการรับรู้ต้านยาเสพตติประจำปีงบประมาณ พ.ศ. 2569							1,000,000		1,000,000
กิจกรรมย่อยที่ 14 พัฒนาศักยภาพผู้นำหมู่บ้าน/ชุมชน ร่วมต่อสู้เอาชนะยาเสพตติ ประจำปีงบประมาณ พ.ศ. 2570								1,800,000	1,800,000
กิจกรรมย่อยที่ 15 ขับเคลื่อนการดำเนินงานกองทุนแม่ของแผ่นดิน จัดสัณยาเสพตติประจำปีงบประมาณ พ.ศ. 2570								2,200,000	2,200,000
กิจกรรมย่อยที่ 16 พัฒนาสังคม “บ - ว - ร” (บ้าน - วัด - โรงเรียน) ร่วมแก้ไขปัญหายาเสพตติ ประจำปีงบประมาณ พ.ศ. 2570								2,000,000	2,000,000
กิจกรรมหลักที่ 1.2 การรณรงค์ป้องกันและแก้ไขปัญหายาเสพตติ TO BE NUMBER ONEจังหวัดสุพรรณบุรีให้ยั่งยืน			สำนักงานสาธารณสุขจังหวัดสุพรรณบุรี	3,316,400	3,316,400	3,316,400	3,316,400	3,316,400	16,582,000
กิจกรรมย่อยที่ 1 การรณรงค์ปลูกจิตสำนึกและสร้างกระแสนิยมที่เอื้อต่อการป้องกันและแก้ไขปัญหายาเสพตติ				3,056,000	3,056,000	3,056,000	3,056,000	3,056,000	15,280,000
กิจกรรมย่อยที่ 2 การเสริมสร้างภูมิคุ้มกันทางจิตใจให้แก่เยาวชน				260,400	260,400	260,400	260,400	260,400	1,302,000

บัญชีรายการชุดโครงการ				งบประมาณดำเนินการ					
แผนงาน/โครงการ	ยุทธศาสตร์ชาติ	แหล่ง งบประมาณ	หน่วยดำเนินการ	พ.ศ. 2566	พ.ศ. 2567	พ.ศ.2568	พ.ศ. 2569	พ.ศ. 2570	พ.ศ. 2566-2570
กิจกรรมหลักที่ 1.3 วัคซีน 2023 รู้จักป้องกันโรค ป้องกันท้อง ตามแนวทางวิถีใหม่ (New Normal)			สำนักงานพัฒนาสังคมและความมั่นคงของมนุษย์จังหวัดสุพรรณบุรี	1,012,000	1,012,000	1,012,000	1,012,000	1,012,000	5,060,000
กิจกรรมย่อยที่ 1 การสร้างความรอบรู้ด้านป้องกันโรคติดต่อทางเพศสัมพันธ์ การตั้งครรภ์ไม่พึงประสงค์				1,012,000	1,012,000	1,012,000	1,012,000	1,012,000	5,060,000
กิจกรรมหลักที่ 1.4 พัฒนาโครงสร้างพื้นฐานและระบบสาธารณสุขโลก เพื่อความเป็นอยู่ที่ดีของประชาชน			แขวงทางหลวงสุพรรณบุรีที่ 1	16,835,000	-	-	-	-	16,835,000
กิจกรรมย่อยที่ 1 อำนวยความปลอดภัยเพื่อป้องกันและแก้ไขอุบัติเหตุทางถนน				16,835,000					16,835,000
งบกระทรวง/กรม				1,393,400,000	143,400,000	143,400,000	143,400,000	143,400,000	1,967,000,000
โครงการที่ 1 โครงการพัฒนาพื้นที่ชุมชน/พื้นที่เฉพาะในจังหวัดสุพรรณบุรี	4	2	สำนักงานโยธาธิการและผังเมืองจังหวัดสุพรรณบุรี	123,400,000	123,400,000	123,400,000	123,400,000	123,400,000	617,000,000
กิจกรรมหลักที่ 1.1 พัฒนาพื้นที่ชุมชน/พื้นที่เฉพาะในจังหวัดสุพรรณบุรี				123,400,000	123,400,000	123,400,000	123,400,000	123,400,000	617,000,000
โครงการที่ 2 โครงการจัดรูปที่ดินเพื่อพัฒนาในจังหวัดสุพรรณบุรี	4	2	สำนักงานโยธาธิการและผังเมืองจังหวัดสุพรรณบุรี	20,000,000	20,000,000	20,000,000	20,000,000	20,000,000	100,000,000
กิจกรรมหลักที่ 1 จัดรูปที่ดินเพื่อพัฒนาพื้นที่ในจังหวัดสุพรรณบุรี				20,000,000	20,000,000	20,000,000	20,000,000	20,000,000	100,000,000
โครงการที่ 3 โครงการพัฒนาโครงสร้างพื้นฐานและระบบสาธารณสุขโลก เพื่อความเป็นอยู่ที่ดีของประชาชน	4	2	แขวงทางหลวงสุพรรณบุรีที่ 1	1,250,000,000	-	-	-	-	1,250,000,000
กิจกรรมหลักที่ 1 อำนวยความปลอดภัยเพื่อป้องกันและแก้ไขอุบัติเหตุทางถนน				1,250,000,000					1,250,000,000
งบองค์กรปกครองส่วนท้องถิ่น				202,860,145	-	-	-	-	202,860,145
โครงการที่ 1 โครงการส่งเสริมสุขภาพด้วยการออกกำลังกาย	3	3	อบต.ด่านช้าง	200,000	-	-	-	-	200,000
กิจกรรมหลักที่ 1.1 เปิดรับสมาชิกของชมรมออกกำลังกาย วิ่งและแอโรบิคของอำเภอด่านช้าง				200,000					200,000
โครงการที่ 2 โครงการพัฒนาคุณภาพชีวิตของประชาชนเพื่อความอยู่ดีมีสุข	4	3	อบต.หนองสาหร่าย	1,038,000	-	-	-	-	1,038,000

บัญชีรายการชุดโครงการ				งบประมาณดำเนินการ					
แผนงาน/โครงการ	ยุทธศาสตร์ชาติ	แหล่ง งบประมาณ	หน่วยดำเนินการ	พ.ศ. 2566	พ.ศ. 2567	พ.ศ.2568	พ.ศ. 2569	พ.ศ. 2570	พ.ศ. 2566-2570
กิจกรรมหลักที่ 2.1 ก่อสร้างฐานรากและติดตั้งหลังเหล็กรูปถัวยแฉกแปยุ หมู่ที่ 4 ตำบลหนองสาหร่าย อำเภอดอนเจดีย์ จังหวัดสุพรรณบุรี				1,038,000					1,038,000
โครงการที่ 3 โครงการพัฒนาปรับปรุงและบำรุงรักษาเส้นทางคมนาคมให้เป็นถนนปลอดฝุ่น	3	3	อปท. ในพื้นที่อำเภอบางปลาม้า	149,420,145	-	-	-	-	149,420,145
กิจกรรมหลักที่ 3.1 บูรณะซ่อมแซมถนนลาดยางผิวจราจรแอสฟัลติกคอนกรีตสายหลังโรงเรียน หมู่ที่ 4 ตำบลกฤษณา			อบต.กฤษณา	3,300,000					3,300,000
กิจกรรมหลักที่ 3.2 ก่อสร้างสะพานคอนกรีตเสริมเหล็กข้ามคลองโคกโพธิ์ หมู่ที่ 5 ตำบลกฤษณา			อบต.กฤษณา	2,000,000					2,000,000
กิจกรรมหลักที่ 3.3 ก่อสร้างสะพานคอนกรีตเสริมเหล็กข้ามคลองศพเพลิงหมู่ที่ 3 ตำบลกฤษณา			อบต.กฤษณา	2,900,000					2,900,000
กิจกรรมหลักที่ 3.4 ก่อสร้างถนนปูผิวลาดยาง ถนนบางยี่หน - ฝักองดิน ระหว่างซอยที่ 2 ถึงนางางชะลอศรี อ่างวรินทร์ หมู่ที่ 9 ตำบลตะค่า			ทต.ตะค่า	1,500,000					1,500,000
กิจกรรมหลักที่ 3.5 ก่อสร้างถนนลาดยางแอสฟัลติกคอนกรีต จากถนนคันคลองชลประทานสาย 1 หมู่ที่ 4 ถึงเขตติดต่อตำบลสาละ (บริเวณจุดฝั้งท่อระบายคลองสระหลวง)			อบต.สาละ	1,900,000					1,900,000
กิจกรรมหลักที่ 3.6 โครงการก่อสร้างถนน คสล. สายคลองบ้านโรงนาเริ่มจากถนนชลประทานฝักให้เขตติดต่อตำบลจรเข้ใหญ่			ทต.ต้นคราม	2,000,000					2,000,000
กิจกรรมหลักที่ 3.7 โครงการปรับปรุงซ่อมถนนดินพร้อมผิวจราจรลาดยางแบบ Asphaltic concrete หมู่ที่ 11 จากถนนศาลาร่วมใจถึงเขตติดต่อตำบลท่าระหัด			ทต.ต้นคราม	1,050,000					1,050,000
กิจกรรมหลักที่ 3.8 ก่อสร้างสะพาน คสล. หมู่ที่ 6 บ้านสะพานเชื่อมต่อหมู่ที่ 4 บ้านกระหุ่มทอง และเชื่อมต่อตำบลจรเข้ใหญ่			อบต.องครักษ์	2,400,000					2,400,000
กิจกรรมหลักที่ 3.9 ก่อสร้างถนนลาดยาง จากหมู่ที่ 2 บ้านคลองโฆง เชื่อมต่อหมู่ที่ 6 บ้านสะพานเชื่อมต่อหมู่ที่ 8 ตำบลจรเข้ใหญ่ เชื่อมต่อหมู่ที่ 1 บ้านศาลาท่าทราย			อบต.องครักษ์	24,000,000					24,000,000
กิจกรรมหลักที่ 3.10 ก่อสร้างถนนลาดยางหมู่ที่ 6 สายบ้านคลองโฆง ถึงจุดสิ้นสุดหมู่ที่ 6			อบต.องครักษ์	500,000					500,000
กิจกรรมหลักที่ 3.11 ก่อสร้างถนนลาดยางหมู่ที่ 7 จากปากทางเข้าบ้านโพธิ์หลวง ว.2 ถึงวัดดอนพัฒนาราม			อบต.ฝักองดิน	5,455,000					5,455,000
กิจกรรมหลักที่ 3.12 ก่อสร้างสะพาน คสล. หน้าวัดดอนพัฒนาราม หมู่ที่ 8			อบต.ฝักองดิน	2,500,000					2,500,000

บัญชีรายการชุดโครงการ				งบประมาณดำเนินการ					
แผนงาน/โครงการ	ยุทธศาสตร์ชาติ	แหล่ง งบประมาณ	หน่วยดำเนินการ	พ.ศ. 2566	พ.ศ. 2567	พ.ศ.2568	พ.ศ. 2569	พ.ศ. 2570	พ.ศ. 2566-2570
กิจกรรมหลักที่ 3.13 ก่อสร้างถนนคอนกรีตเสริมเหล็ก หมู่ที่ 7 ทางเข้าบ้านนายวิชัย ทวีสิงห์ ผิวกว้าง 3.00 ม. ระยะทาง 300 ม.			อบต.องครักษ์	800,000					800,000
กิจกรรมหลักที่ 3.14 ก่อสร้างถนนลาดยางสายคลองขุด - ตอนขาด เริ่มจาก กม. 0+800 กม. 2+300 กม.			อบต.วัดโบสถ์	14,544,145					14,544,145
กิจกรรมหลักที่ 3.15 ปรับปรุงซ่อมแซมถนนลาดยางสายคันกันน้ำชลประทานบ้านทับน้ำตำบลจรเข้มหาญ			อบต.จรเข้มหาญ	19,429,000					19,429,000
กิจกรรมหลักที่ 3.16 ปรับปรุงซ่อมแซมถนนลาดยางสายคันกันน้ำชลประทานบ้านศาลาท่าทราย ไปบ้านดอนผักเสี้ยน ตำบลจรเข้มหาญ			อบต.จรเข้มหาญ	9,995,000					9,995,000
กิจกรรมหลักที่ 3.17 ยกระดับถนนพร้อมผิวจราจรแอสฟัลต์ติกคอนกรีต หมู่ 3 สายบ้านลำบัว ถึงบ้านศาลาท่าทราย หมู่ 8			อบต.จรเข้มหาญ	10,171,000					10,171,000
กิจกรรมหลักที่ 3.18 ซ่อมแซมถนน คลส./ลาดยางจากร้านค่านางจินดา วงษ์งาม ถึงปากทางเข้า หมู่ 5 เขตติดต่อกับถนนลาดยาง สายโคกคราม - พรหมแดน			อบต.จรเข้มหาญ	4,529,000					4,529,000
กิจกรรมหลักที่ 3.19 การยกระดับถนนพร้อมผิวจราจรแอสฟัลต์ติกคอนกรีตสายเชื่อมต่อกัน คันกันน้ำชลประทาน หมู่ 4 ถึง ถนนคลส.บ้านลำบัว หมู่ 3			อบต.จรเข้มหาญ	3,028,000					3,028,000
กิจกรรมหลักที่ 3.20 ยกระดับถนนพร้อมผิวจราจรแอสฟัลต์ติกคอนกรีตเส้นบ้านนายบุญเสริม โพธิ์ทอง หมู่ 7			อบต.จรเข้มหาญ	498,000					498,000
กิจกรรมหลักที่ 3.21 ก่อสร้างถนนลาดยางจากแยกทางเข้าบ้านนางสมใจ หอมจันทร์ ถึงบ้านนางสาวสำรวย อ่อนดีสวัสดิ์			อบต.จรเข้มหาญ	1,222,000					1,222,000
กิจกรรมหลักที่ 3.22 ซ่อมแซมถนนลาดยางจากบ้านนายอาด ทับพันธ์ ถึงบ้านนายหิน บุญมี ผิวจราจรคอนกรีตเสริมเหล็ก			อบต.จรเข้มหาญ	2,445,000					2,445,000
กิจกรรมหลักที่ 3.23 ซ่อมแซมถนน คลส. และก่อสร้างใหม่ สายบ้านศาลาท่าทรายหมู่ที่ 8 ไปบ้านสะพาน ตำบลองครักษ์			อบต.จรเข้มหาญ	7,292,000					7,292,000
กิจกรรมหลักที่ 3.24 ซ่อมแซมถนน คลส.ทุกหมู่บ้าน (บ้านลำบัว หมู่ที่ 3)			อบต.จรเข้มหาญ	498,000					498,000
กิจกรรมหลักที่ 3.25 ซ่อมแซมถนน คลส.ทุกหมู่บ้าน(บ้านโพธิ์ศรี หมู่ที่ 6)			อบต.จรเข้มหาญ	499,000					499,000
กิจกรรมหลักที่ 3.26 ซ่อมแซมถนนคอนกรีต จากสะพานปูนโคกครามไปถึงบ้านนายบุญปลูก หมู่ 3 เส้นคันคลอง			อบต.จรเข้มหาญ	1,610,000					1,610,000
กิจกรรมหลักที่ 3.27 ขยายคอสพานฝั่งตลาดโพธิ์ศรี (เพิ่มความกว้างประมาณ 1 เมตร) หมู่ 6			อบต.จรเข้มหาญ	1,600,000					1,600,000
กิจกรรมหลักที่ 3.28 ยกระดับถนนพร้อมผิวจราจรแอสฟัลต์ติกคอนกรีต สายเชื่อมถนนคันกันน้ำชลประทาน หมู่ที่ 4 ถึง ถนน คลส.บ้านลำบัว หมู่ที่ 3			อบต.จรเข้มหาญ	2,700,000					2,700,000

บัญชีรายการชุดโครงการ				งบประมาณดำเนินการ					
แผนงาน/โครงการ	ยุทธศาสตร์ชาติ	แหล่ง งบประมาณ	หน่วยดำเนินการ	พ.ศ. 2566	พ.ศ. 2567	พ.ศ.2568	พ.ศ. 2569	พ.ศ. 2570	พ.ศ. 2566-2570
กิจกรรมหลักที่ 3.29 ยกกระดับถนนพร้อมผิวจราจรแอสฟัลต์ติกคอนกรีต หมู่ที่ 3 สายลำบัว ถึง บ้านศาลาท่าทราย หมู่ที่ 8			อบต.จระเข้มู	4,590,000					4,590,000
กิจกรรมหลักที่ 3.30 สร้างถนนคอนกรีตหมู่ที่ 9 จากถนน คสล.ถึงบ้าน นางเปลว แก้วเกตุ			อบต.จระเข้มู	1,305,000					1,305,000
กิจกรรมหลักที่ 3.31 ขยายโครงสร้างทางฝั่งตลาดโพธิ์ศรี (เพิ่มความกว้างประมาณ 1 เมตร)			อบต.จระเข้มู	1,200,000					1,200,000
กิจกรรมหลักที่ 3.32 ก่อสร้างทางเดินเท้า คสล.หมู่ที่ 9 บ้านกลางจากบ้านนางสมใจถึงบ้านนางระเบียบ			อบต.จระเข้มู	1,160,000					1,160,000
กิจกรรมหลักที่ 3.33 ซ่อมแซมถนนที่สไลด์พังพร้อมย้ายถนนเข้าด้านใน 3.00 - 5.00 เมตร จากบ้านนายโยธินถึงเขตอำเภอเมือง หมู่ที่ 4			อบต.จระเข้มู	2,300,000					2,300,000
กิจกรรมหลักที่ 3.34 ถนนเชื่อมถนนคั่นกันน้ำชลประทานหมู่ที่ 4 ถึงบ้านนายโยธิน สุขเคหา (พร้อมสะพานไม้ข้ามคลอง)			อบต.จระเข้มู	8,500,000					8,500,000
โครงการที่ 4 โครงการปรับปรุงระบบน้ำประปาหมู่บ้าน	0	3	อปท.ในพื้นที่อำเภอศรีประจันต์	2,000,000	-	-	-	-	2,000,000
กิจกรรมหลักที่ 4.1 ปรับปรุงท่อและขยายท่อเมนประปาหมู่บ้าน				2,000,000					2,000,000
โครงการที่ 5 โครงการก่อสร้างเขื่อนกันดินพร้อมราวบันไดเหล็กเชื่อมต่อจากของเดิมบริเวณบ้าน ร.ต.พงษ์สันต์ เบญจวรรณ ไปทางทิศใต้ (ชุมชนระหารฝั่งตะวันออก)	3	3	เทศบาลตำบลสามชุก	1,600,000					1,600,000
กิจกรรมหลักที่ 5.1 ก่อสร้างเขื่อนกันดินพร้อมราวบันไดเหล็กเชื่อม				1,600,000					1,600,000
โครงการที่ 6 โครงการก่อสร้างท่อระบายน้ำขอย่อยถึงบริเวณแม่น้ำท่าจีน (ชุมชนเศรษฐกิจ)	3	3	เทศบาลตำบลสามชุก	1,200,000					1,200,000
กิจกรรมหลักที่ 6.1 ก่อสร้างท่อระบายน้ำ				1,200,000					1,200,000
โครงการที่ 7 โครงการก่อสร้างระบบประปา (แทงค์ปูน) ขนาดใหญ่ ตำบลวังลึก	3	3	อบต.วังลึก	5,000,000					5,000,000
กิจกรรมหลักที่ 7.1 ก่อสร้างระบบประปา				5,000,000					5,000,000
โครงการที่ 8 โครงการก่อสร้างโรงสูบน้ำป้องกันน้ำท่วมขังบริเวณวัดหนองผักนาก	3	3	อบต.หนองผักนาก	2,000,000					2,000,000
กิจกรรมหลักที่ 8.1 ก่อสร้างโรงสูบน้ำป้องกันน้ำท่วมขัง				2,000,000					2,000,000
โครงการที่ 9 โครงการเจาะบ่อบาดาลน้ำประปาหมู่บ้าน หมู่ 9 ตำบลกระเสี้ยว	3	3	อบต.กระเสี้ยว	1,798,000					1,798,000

บัญชีรายการชุดโครงการ				งบประมาณดำเนินการ					
แผนงาน/โครงการ	ยุทธศาสตร์ชาติ	แหล่ง งบประมาณ	หน่วยดำเนินการ	พ.ศ. 2566	พ.ศ. 2567	พ.ศ.2568	พ.ศ. 2569	พ.ศ. 2570	พ.ศ. 2566-2570
กิจกรรมหลักที่ 9.1 เจาะบ่อน้ำบาดาลน้ำประปาหมู่บ้าน				1,798,000					1,798,000
โครงการที่ 10 โครงการขุดลอกคลองระบายน้ำ หมู่ 3,5,7 ตำบลหนองเสเดา	3	3	อบต.หนองเสเดา	3,406,000					3,406,000
กิจกรรมหลักที่ 10.1 ขุดลอกคลองระบายน้ำ				3,406,000					3,406,000
โครงการที่ 11 โครงการก่อสร้างระบบประปาหมู่บ้าน หมู่ที่ 4 ตำบลกระเสียว	3	3	อบต.กระเสียว	3,200,000					3,200,000
กิจกรรมหลักที่ 11.1 ก่อสร้างระบบประปาหมู่บ้าน				3,200,000					3,200,000
โครงการที่ 12 โครงการขยายสะพานมหาตำรังค์ (จากเดิม 3 ช่องจราจรเป็น 4 ช่องจราจร หมู่ที่ 6 ตำบลสามชุก)	3	3	เทศบาลตำบลสามชุก	1,000,000					1,000,000
กิจกรรมหลักที่ 12.1 ขยายสะพานมหาตำรังค์				1,000,000					1,000,000
โครงการที่ 13 โครงการก่อสร้างระบบประปาหมู่บ้าน ตำบลบ้านสระ	3	3	อบต.บ้านสระ	1,200,000					1,200,000
กิจกรรมหลักที่ 13.1 ก่อสร้างระบบประปาหมู่บ้าน				1,200,000					1,200,000
โครงการที่ 14 โครงการก่อสร้างคั่นกันน้ำ หมู่ที่ 3 ตำบลบ้านสระ	3	3	อบต.บ้านสระ	2,000,000					2,000,000
โครงการที่ 15 โครงการขุดบ่อน้ำ หมู่ที่ 9 ตำบลบ้านสระ	3	3	อบต.บ้านสระ	1,798,000					1,798,000
กิจกรรมหลักที่ 15.1 ขุดบ่อน้ำ				1,798,000					1,798,000
โครงการที่ 16 โครงการพัฒนาโครงสร้างพื้นฐานและระบบสาธารณูปโภค เพื่อความเป็นอยู่ที่ดีของประชาชน	3	3	- เทศบาลตำบลเดิมบาง - เทศบาลปากน้ำ	6,000,000					6,000,000
กิจกรรมหลักที่ 16.1 ซ่อมแซมและปรับปรุงระบบท่อเมนประปา				6,000,000					6,000,000
โครงการที่ 17 โครงการปรับปรุงพัฒนาพื้นที่สาธารณะว่างเปล่า ให้เป็นสวนสุขภาพและการกีฬาแห่งที่ 1	3	3	เทศบาลตำบลศรีประจันต์	15,000,000					15,000,000
โครงการที่ 18 โครงการปรับปรุงพัฒนาพื้นที่สาธารณะว่างเปล่า ให้เป็นสวนสุขภาพและการกีฬาแห่งที่ 2	3	3	เทศบาลตำบลศรีประจันต์	5,000,000					5,000,000

บัญชีรายการชุดโครงการ				งบประมาณดำเนินการ					
แผนงาน/โครงการ	ยุทธศาสตร์ชาติ	แหล่ง งบประมาณ	หน่วยดำเนินการ	พ.ศ. 2566	พ.ศ. 2567	พ.ศ.2568	พ.ศ. 2569	พ.ศ. 2570	พ.ศ. 2566-2570
แผนงานที่ 5 ส่งเสริมสถาบันครอบครัว สถาบันการศึกษาและสถาบันการศาสนา ชุมชน สื่อมวลชนและภาคเอกชนให้มีความเข้มแข็งและมีส่วนร่วมในการพัฒนาเมืองสร้างสรรค์									
งบพัฒนาจังหวัด				17,781,620	17,781,620	17,781,620	17,781,620	17,781,620	88,908,100
โครงการที่ 1 โครงการส่งเสริมและพัฒนาความเข้มแข็งเศรษฐกิจฐานรากสู่เมืองสร้างสรรค์	3	1	สำนักงานประชาสัมพันธ์จังหวัดสุพรรณบุรี - สนง.พัฒนาสังคมและความมั่นคงของมนุษย์จังหวัดสุพรรณบุรี - สำนักงานแรงงานจังหวัดสุพรรณบุรี - สำนักงานวัฒนธรรมจังหวัดสุพรรณบุรี	17,781,620	17,781,620	17,781,620	17,781,620	17,781,620	88,908,100
กิจกรรมหลักที่ 1.1 สร้างเครือข่ายด้านการประชาสัมพันธ์ในหน่วยงานภาครัฐ ภาคเอกชน จังหวัดสุพรรณบุรี			สำนักงานประชาสัมพันธ์จังหวัดสุพรรณบุรี	100,000	100,000	100,000	100,000	100,000	500,000
กิจกรรมย่อยที่ 1 อบรมบุคลากรภาครัฐ/เอกชน ให้มีความรู้ความเข้าใจและมีทักษะเกี่ยวกับงานด้านการประชาสัมพันธ์				100,000	100,000	100,000	100,000	100,000	500,000
กิจกรรมหลักที่ 1.2 คนดีศรีสุพรรณ			สำนักงานพัฒนาสังคมและความมั่นคงของมนุษย์จังหวัดสุพรรณบุรี	629,000	629,000	629,000	629,000	629,000	3,145,000
กิจกรรมหลักที่ 1.3 ประกวดหมู่บ้านคนดีศรีสุพรรณ 10 อำเภอ			สำนักงานพัฒนาชุมชนจังหวัดสุพรรณบุรี	16,512,620	16,512,620	16,512,620	16,512,620	16,512,620	82,563,100
กิจกรรมหลักที่ 1.4 สถานประกอบการร่วมสร้าง พนักงานร่วมเสริม เพิ่มพลังคนดีศรีสุพรรณ			สำนักงานแรงงานจังหวัดสุพรรณบุรี	340,000	340,000	340,000	340,000	340,000	1,700,000
กิจกรรมย่อยที่ 1 การสร้างความรู้ ความเข้าใจและส่งเสริมคุณลักษณะอันพึงประสงค์ (11ประการ) ให้กับกลุ่มเป้าหมายนำไปปรับใช้ในชีวิตประจำวันและการทำงาน				340,000	340,000	340,000	340,000	340,000	1,700,000

บัญชีรายการชุดโครงการ				งบประมาณดำเนินการ					
แผนงาน/โครงการ	ยุทธศาสตร์ชาติ	แหล่ง งบประมาณ	หน่วยดำเนินการ	พ.ศ. 2566	พ.ศ. 2567	พ.ศ.2568	พ.ศ. 2569	พ.ศ. 2570	พ.ศ. 2566-2570
กิจกรรมหลักที่ 1.5 คนดีศรีสุพรรณ ขับเคลื่อนด้วยพลังบวร จังหวัดสุพรรณบุรี			สำนักงานวัฒนธรรมจังหวัดสุพรรณบุรี	200,000	200,000	200,000	200,000	200,000	1,000,000
กิจกรรมย่อยที่ 1 จัดอบรมให้ความรู้ด้านคุณธรรม จริยธรรม มารยาท แบบไทย ศาสนพิธี ให้แก่เด็ก เยาวชน ประชาชน				200,000	200,000	200,000	200,000	200,000	1,000,000
งบองค์กรปกครองส่วนท้องถิ่น				500,000	-	-	-	-	500,000
โครงการที่ 1 โครงการส่งเสริมอนุรักษ์วัฒนธรรมไทยเทศบาลตำบลท่ากระหันต์ อำเภอเมืองสุพรรณบุรี จังหวัดสุพรรณบุรี	5	3	เทศบาลตำบลท่ากระหันต์	500,000	-	-	-	-	500,000
กิจกรรมหลักที่ 1.1 เผยแพร่ความรู้เกี่ยวกับดนตรีไทย (ภาคทฤษฎี และ ภาคปฏิบัติ)				500,000					500,000
แผนงานที่ 6 เสริมสร้างความมั่นคงและความปลอดภัยในชีวิตและทรัพย์สินของประชาชนและชุมชน									
งบพัฒนาจังหวัด				8,867,400	8,867,400	8,867,400	8,867,400	8,867,400	44,337,000
โครงการที่ 1 โครงการส่งเสริมความเข้มแข็ง ความมั่นคง และความปลอดภัยในชุมชนอย่างยั่งยืน	4	1	- สำนักงานยุติธรรมจังหวัดสุพรรณบุรี - สำนักงานพัฒนาสังคมและความมั่นคงของมนุษย์จังหวัดสุพรรณบุรี - ตำรวจภูธรจังหวัดสุพรรณบุรี	8,867,400	8,867,400	8,867,400	8,867,400	8,867,400	44,337,000
กิจกรรมหลักที่ 1.1 ส่งเสริมและสร้างการรับรู้ด้านงานยุติธรรมเพื่อความปรองดองของคนในสังคม			สำนักงานยุติธรรมจังหวัดสุพรรณบุรี	600,000	600,000	600,000	600,000	600,000	3,000,000
กิจกรรมย่อยที่ 1 การส่งเสริมและสร้างการรับรู้ด้านงานยุติธรรมเพื่อความปรองดองของคนในสังคม				600,000	600,000	600,000	600,000	600,000	3,000,000
กิจกรรมหลักที่ 1.2 พัฒนาศักยภาพผู้นำชุมชนและผู้นำเครือข่ายองค์กรชุมชน ในการพัฒนาชุมชนท้องถิ่น ตามแนวทางวิถีใหม่ (New Normal) เพื่อความปลอดภัยในชีวิตและทรัพย์สิน สวัสดิการและสวัสดิภาพชุมชนและสังคม			สำนักงานพัฒนาสังคมและความมั่นคงของมนุษย์จังหวัดสุพรรณบุรี	4,287,400	4,287,400	4,287,400	4,287,400	4,287,400	21,437,000

บัญชีรายการชุดโครงการ				งบประมาณดำเนินการ					
แผนงาน/โครงการ	ยุทธศาสตร์ชาติ	แหล่ง งบประมาณ	หน่วยดำเนินการ	พ.ศ. 2566	พ.ศ. 2567	พ.ศ.2568	พ.ศ. 2569	พ.ศ. 2570	พ.ศ. 2566-2570
กิจกรรมย่อยที่ 1 ฝึกอบรมเชิงปฏิบัติการพัฒนาศักยภาพผู้นำให้เข้าถึงรู้ทันเทคโนโลยีและใช้งานแพลตฟอร์มออนไลน์ต่างๆ ในปัจจุบัน				1,040,000	1,040,000	1,040,000	1,040,000	1,040,000	5,200,000
กิจกรรมย่อยที่ 2 การฝึกอบรมเชิงปฏิบัติการทักษะการจัดเก็บรวบรวมข้อมูลสภาพปัญหา และแนวทางในการจัดการปัญหาความเดือดร้อนคนทุกข์ในชุมชนท้องถิ่น				1,338,000	1,338,000	1,338,000	1,338,000	1,338,000	6,690,000
กิจกรรมย่อยที่ 3 การฝึกอบรมเชิงปฏิบัติการพัฒนาคุณภาพชีวิตรับมือสถานการณ์เปลี่ยนแปลงโลกด้านต่าง ๆ สู่ความเข้มแข็งของผู้นำชุมชนและผู้นำเครือข่ายองค์กรชุมชน ตามแนวทางวิถีใหม่ (New Normal)				1,630,000	1,630,000	1,630,000	1,630,000	1,630,000	8,150,000
กิจกรรมย่อยที่ 4 การติดตามผลการดำเนินงาน การจัดการความรู้บทเรียน ประสบการณ์ เผยแพร่สู่สาธารณะและขยายผล				279,400	279,400	279,400	279,400	279,400	1,397,000
กิจกรรมหลักที่ 1.3 ความปลอดภัยทางถนนที่ยั่งยืนผ่าน กลไก พชอ มุ่งเน้นดำเนินการบังคับใช้กฎหมายจราจร และการเสริมสร้างความรู้ความปลอดภัยในการใช้รถใช้ถนน			ตำรวจภูธรจังหวัดสุพรรณบุรี	3,280,000	3,280,000	3,280,000	3,280,000	3,280,000	16,400,000
กิจกรรมย่อยที่ 1 อบรมรณรงค์ปลูกจิตสำนึกสร้างกระแสในการรักษาวินัยจราจรกับการเสริมสร้างความรู้ความปลอดภัยทางถนน				480,000	480,000	480,000	480,000	480,000	2,400,000
กิจกรรมย่อยที่ 2 เสริมสร้างศักยภาพและสมรรถนะในการบังคับใช้กฎหมายจราจร				2,550,000	2,550,000	2,550,000	2,550,000	2,550,000	12,750,000
กิจกรรมย่อยที่ 3 ประเมินผลการดำเนินงาน รวม 17 หน่วย				250,000	250,000	250,000	250,000	250,000	1,250,000
กิจกรรมหลักที่ 1.4 เพิ่มประสิทธิภาพความปลอดภัยทางถนนและการลดอุบัติเหตุจราจร			สำนักงานป้องกันและบรรเทาสาธารณภัยจังหวัดสุพรรณบุรี	700,000	700,000	700,000	700,000	700,000	3,500,000
กิจกรรมย่อยที่ 1 เสริมสร้างการมีส่วนร่วมของชุมชนด้านการป้องกันและลดอุบัติเหตุ				200,000	200,000	200,000	200,000	200,000	1,000,000
กิจกรรมย่อยที่ 2 แก่ไขจุดเสี่ยง จุดอันตราย				500,000	500,000	500,000	500,000	500,000	2,500,000
งบองค์กรปกครองส่วนท้องถิ่น				400,000	-	-	-	-	400,000
โครงการที่ 1 โครงการยกระดับคุณภาพชีวิตของประชาชน	1	3	อปท.ในพื้นที่อำเภอหนองหญ้าไซ	300,000	-	-	-	-	300,000
กิจกรรมหลักที่ 1.1 ติดตั้งกล้องวงจรปิด (CCTV) ที่ว่าการอำเภอหนองหญ้าไซ				300,000					300,000
โครงการที่ 2 โครงการเพิ่มศักยภาพกำนัน ผู้ใหญ่บ้าน	3	3	อบต.ศรีประจันต์	100,000					100,000
รวม 6 โครงการเป็นงบประมาณทั้งสิ้น (งบพัฒนาจังหวัด)				81,508,620	64,673,620	64,673,620	64,673,620	64,673,620	340,203,100
รวม 3 โครงการเป็นงบประมาณทั้งสิ้น (งบกระทรวง/กรม)				1,393,400,000	143,400,000	143,400,000	143,400,000	143,400,000	1,967,000,000
รวม 27 โครงการเป็นงบประมาณทั้งสิ้น (อปท.)				211,560,145	-	-	-	-	211,560,145
รวมงบประมาณทุกแหล่งงบประมาณ จำนวน 36 โครงการ				1,686,468,765	208,073,620	208,073,620	208,073,620	208,073,620	2,518,763,245

แบบฟอร์มโครงการแบบย่อ (Project Brief) ของโครงการสำคัญภายใต้งบประมาณของจังหวัด

ประเด็นการพัฒนาจังหวัดที่ 1 การเพิ่มศักยภาพการผลิตสินค้าเกษตรและอุตสาหกรรม
ให้ได้มาตรฐาน เพื่อการแข่งขันทางการค้าและการพัฒนาที่ยั่งยืน

หัวข้อ	รายละเอียด
1. ชื่อโครงการ	โครงการพัฒนาศักยภาพการผลิตสินค้าเกษตรให้มีคุณภาพ ปลอดภัยได้มาตรฐาน และ เกษตรแปรรูปเพื่อเพิ่มมูลค่า
2. ชื่อแผนงาน	ส่งเสริมเทคโนโลยี นวัตกรรม การผลิต และพัฒนาศักยภาพผลิตผล/ผลิตภัณฑ์ ทาง การเกษตร /OTOP/เกษตรอุตสาหกรรม ให้มีคุณภาพ ปลอดภัยได้มาตรฐาน เพื่อเพิ่ม มูลค่าและใช้ทรัพยากรทางการเกษตรอย่างยั่งยืน
3. แนวทางการพัฒนา	ส่งเสริมเทคโนโลยี นวัตกรรม การผลิต และพัฒนาศักยภาพผลิตผล/ผลิตภัณฑ์ ทาง การเกษตร /OTOP/เกษตรอุตสาหกรรม ให้มีคุณภาพ ปลอดภัยได้มาตรฐาน เพื่อเพิ่ม มูลค่าและใช้ทรัพยากรทางการเกษตรอย่างยั่งยืน
4. หลักการและเหตุผล	ประเทศไทยได้มีการกำหนดยุทธศาสตร์ชาติ (พ.ศ.2561-2580) โดยยุทธศาสตร์ที่ 2 ด้านการสร้างความสามารถในการแข่งขัน มีเป้าหมายให้ประเทศสามารถยกระดับ การผลิตทางการเกษตรเพื่อสร้างมูลค่าให้สูงขึ้น ขณะที่มียุทธศาสตร์และบริการแห่ง อนาคตที่จะเป็นกลไกขับเคลื่อนประเทศไทยไปสู่ประเทศที่พัฒนาแล้ว ด้วยนวัตกรรมและ เทคโนโลยีแห่งอนาคต ทั้งนี้ ยุทธศาสตร์ชาติยุทธศาสตร์ที่ 2 การสร้างความสามารถในการ แข่งขันได้กำหนดให้มีการเกษตรปลอดภัย สร้างความตระหนักแก่ผู้ผลิตและผู้บริโภคทั่ว โลกในเรื่องของความปลอดภัยของมาตรฐานระบบการจัดการความปลอดภัยของอาหาร จูงใจ และวางกรอบให้เกษตรกรและผู้ผลิตทำการผลิตสินค้าที่สอดคล้องกับมาตรฐาน และเข้าสู่ ระบบมาตรฐานการจัดการคุณภาพทางการเกษตรที่ได้รับการรับรองจากสถาบันที่มีความ น่าเชื่อถือ พร้อมทั้งให้ความรู้เกษตรกรด้านกระบวนการผลิตตามมาตรฐานสากล เพื่อมุ่งสู่ การเลิกใช้สารเคมีในภาคเกษตร การเพิ่มพื้นที่และปริมาณการผลิตเกษตรอินทรีย์ในระยะ ต่อไป โดยส่งเสริมการถ่ายทอดองค์ความรู้แก่เกษตรกรในการทำเกษตรปลอดภัยและ เปลี่ยนผ่านไปสู่การทำเกษตรอินทรีย์ ตลอดจนสนับสนุนกลไกทางการตลาดแก่เกษตรกรที่ ต้องการทำการเกษตรอินทรีย์ การพัฒนาระบบการตรวจรับรองคุณภาพและมาตรฐาน สินค้าเกษตรอินทรีย์ของไทย รวมถึงระบบตรวจสอบย้อนกลับ การตรวจสอบที่มาของ สินค้าในทุกขั้นตอนให้เป็นไปตามมาตรฐานอันเป็นที่ยอมรับของตลาดทั้งในประเทศและ ต่างประเทศ สำหรับแผนพัฒนาเศรษฐกิจและสังคมแห่งชาติ ฉบับที่ 12 ยุทธศาสตร์ที่ 3 การสร้างความเข้มแข็งทางเศรษฐกิจและแข่งขันได้อย่างยั่งยืน การพัฒนาภาคการเกษตร โดยส่งเสริมการผลิตสินค้าเกษตรและอาหารให้ได้คุณภาพมาตรฐานและความปลอดภัย และการบริโภคอาหารเพื่อสุขภาพ โดยให้ความรู้ด้านกระบวนการผลิตตามมาตรฐาน อาทิ หลักการปฏิบัติทางการเกษตรที่ดี รวมถึงส่งเสริมการผลิตสินค้าเกษตรและอาหาร สำหรับผู้บริโภคเฉพาะกลุ่มที่มีมาตรฐานเฉพาะ เช่น สินค้าเกษตรอินทรีย์ สินค้าฮาลาล และสินค้าที่เป็นมิตรกับสิ่งแวดล้อม ตลอดจนการกำหนดมาตรฐานการจูงใจในการปรับปรุงการ ผลิตและการส่งเสริมวางระบบการตรวจสอบย้อนกลับ รวมทั้งส่งเสริมการผลิตอาหารที่มี คุณภาพ นโยบายรัฐบาลปัจจุบันให้ความสำคัญในการดูแลเกษตรกรให้มีรายได้ที่เหมาะสม

หัวข้อ	รายละเอียด
	<p>ด้วยวิธีต่าง ๆ เช่น การส่งเสริมให้เกษตรกรลดต้นทุนการผลิต การสร้างมูลค่าเพิ่มในตัวสินค้าเกษตร โดยการส่งเสริมให้เกษตรกรผลิตสินค้าให้มีคุณภาพ ปลอดภัย ได้มาตรฐาน และตรงกับความต้องการของตลาด การส่งเสริมให้เกษตรกรมีการแปรรูปสินค้าเกษตรในรูปแบบและวิธีการต่าง ๆ การส่งเสริมให้มีการใช้เทคโนโลยี นวัตกรรม และองค์ความรู้ต่าง ๆ อย่างเหมาะสมการส่งเสริมให้เกษตรกรผลิตสินค้าตามความต้องการของตลาด ตลอดจนการใช้กลไกการตลาดดูแลสินค้าเกษตร พร้อมทั้งแสวงหาตลาดที่มีศักยภาพ เพื่อรองรับการแข่งขัน นำไปสู่ความมั่นคง มั่งคั่ง และยั่งยืน ในอาชีพ ความเป็นอยู่ และนโยบายไทยแลนด์ 4.0 ที่กำหนดให้ส่งเสริมการพัฒนากาการเกษตรในรูปแบบเกษตรกรรมสมัยใหม่ ที่ให้ความสำคัญกับการนำเทคโนโลยี นวัตกรรม และองค์ความรู้มาพัฒนาการทำการเกษตร เพื่อให้ต้นทุนการผลิตลดลง ผลผลิตมีคุณภาพ ปลอดภัย ได้มาตรฐาน ตอบสนองผู้บริโภคใหม่ที่ให้ความสำคัญกับคุณภาพสินค้า</p> <p>ประเด็นการพัฒนาจังหวัดสุพรรณบุรีที่ 1 การเพิ่มศักยภาพการผลิตสินค้าเกษตรและอุตสาหกรรมให้ได้มาตรฐาน เพื่อการแข่งขันทางการค้าและการพัฒนาที่ยั่งยืน การส่งเสริมให้มีการผลิตสินค้าเกษตรที่เน้นความปลอดภัยสูงมีคุณภาพและมาตรฐาน เป็นนโยบายที่สำคัญของจังหวัดสุพรรณบุรี ที่มุ่งหวังให้เกษตรกรงดการใช้สารเคมีและยาฆ่าแมลง ตลอดกระบวนการผลิต โดยเป้าหมายการพัฒนาของจังหวัดสุพรรณบุรี “เมืองเกษตรกรรมยั่งยืน เศรษฐกิจเข้มแข็ง คุณภาพชีวิตดี สังคมมีสุข” มุ่งเน้นให้เป็นเมืองสุขภาพ ซึ่งการมีสุขภาพดีต้องเริ่มที่การบริโภคอาหารที่ดี ออกกำลังกาย การท่องเที่ยว จังหวัดสุพรรณบุรีเป็นเมืองเกษตรกรรม มีพื้นที่เกษตรกรรม 2.3 ล้านไร่ คิดเป็นร้อยละ 69.6 ของพื้นที่ทั้งจังหวัด พื้นที่ส่วนใหญ่อยู่ในเขตชลประทาน 1.6 ล้านไร่ หรือคิดเป็นร้อยละ 79.19 ของพื้นที่การเกษตร สินค้าเกษตรของจังหวัดสุพรรณบุรี ประกอบด้วยสินค้าด้านพืช ปศุสัตว์ และประมง จำนวนหลายชนิด แต่จำนวนเกษตรกรผู้ผลิตที่ได้รับการรับรองมาตรฐานจำนวนแปลง/ฟาร์มที่ได้รับการรับรองมาตรฐาน GAP หรือเกษตรอินทรีย์ยังมีจำนวนน้อย ภาครัฐควรเพิ่มบทบาทในการพัฒนาการผลิตการแปรรูปอย่างครบกระบวนการ โดยการเพิ่มประสิทธิภาพการผลิตให้มีประสิทธิภาพ ปลอดภัย ได้มาตรฐาน</p> <p>ปัจจุบันความต้องการการบริโภคสินค้าเกษตรที่มีคุณภาพ ปลอดภัย และได้มาตรฐาน มีแนวโน้มเพิ่มสูงขึ้นอย่างต่อเนื่อง โดยเฉพาะในประเทศที่มีกำลังซื้อสูง ผู้บริโภคยุคใหม่หันมาให้ความสำคัญกับการบริโภคสินค้าเกษตรปลอดภัยมากขึ้น กระแสการใส่ใจต่อสุขอนามัย การให้ความสำคัญต่อการบริโภคสินค้าเกษตรปลอดภัย สภาพความเป็นอยู่และคุณภาพชีวิตของประชากรโลกที่ดีขึ้น เป็นสิ่งช่วยกระตุ้นให้ความต้องการบริโภคสินค้าเกษตรที่ปลอดภัย มีคุณภาพและได้มาตรฐานเพิ่มมากขึ้นตามลำดับ ข้อจำกัดในขณะนี้ คือการผลิตสินค้าเกษตรที่มีคุณภาพ ปลอดภัย และได้มาตรฐาน ทั้งกระบวนการตั้งแต่ต้นทาง กลางทาง และปลายทาง ยังมีอยู่อย่างจำกัด ทั้งชนิดและปริมาณ โดยเฉพาะเกษตรกรรายย่อยส่วนใหญ่ยังมีการผลิตสินค้าเกษตรที่ด้อยคุณภาพ มีการใช้ปุ๋ยเคมีและสารเคมีจำนวนมาก เนื่องจากเป็นการปฏิบัติต่อเนื่องมายาวนานจนเป็นความเคยชิน ดังนั้น การดำเนินโครงการพัฒนาศักยภาพการผลิตสินค้าเกษตรให้มีคุณภาพ ปลอดภัยได้มาตรฐาน และเกษตรแปรรูปที่สร้างมูลค่าเพิ่มสูง จึงมุ่งให้เกษตรกรผลิตสินค้าเกษตรที่มีคุณภาพ ปลอดภัย ได้มาตรฐาน เพื่อตอบสนองผู้บริโภคที่ให้ความสำคัญกับเรื่องสุขภาพ ลดปัญหาความเจ็บป่วยที่มีสาเหตุมาจากสารเคมีในสินค้าเกษตร แก้ปัญหาการเกษตรที่ด้อยคุณภาพและราคาตกต่ำ โดยการผลิตสินค้าเกษตรที่มีคุณภาพ ปลอดภัย</p>

หัวข้อ	รายละเอียด																		
	ได้มาตรฐาน และการแปรรูปสินค้าเกษตรเพื่อสร้างมูลค่าเพิ่ม ตลอดจนการใช้องค์ความรู้ เทคโนโลยี นวัตกรรม จะทำให้เกษตรกรมีรายได้เพิ่มสูงขึ้น มีความภาคภูมิใจในอาชีพเกษตรกรกรรม นำไปสู่ความมั่นคง มั่งคั่ง ยั่งยืน																		
5. วัตถุประสงค์ของโครงการ	1. ยกระดับการผลิตสินค้าเกษตรและการแปรรูปให้มีคุณภาพ ปลอดภัยได้มาตรฐาน โดยใช้องค์ความรู้ เทคโนโลยี และนวัตกรรม รวมถึงการบริหารจัดการที่เหมาะสม 2. เพิ่มมูลค่าสินค้าเกษตรและยกระดับรายได้ของเกษตรกรให้สูงขึ้น																		
6. ตัวชี้วัดและค่าเป้าหมาย	<p>ชื่อตัวชี้วัด เกษตรกรที่เข้าร่วมโครงการมีการผลิตสินค้าเกษตรปลอดภัยเพิ่มขึ้น ร้อยละ 5</p> <table border="1" data-bbox="475 584 1369 734"> <thead> <tr> <th colspan="6">ค่าเป้าหมาย (ร้อยละ)</th> </tr> <tr> <th>2566</th> <th>2567</th> <th>2568</th> <th>2569</th> <th>2570</th> <th>รวม</th> </tr> </thead> <tbody> <tr> <td>5</td> <td>5</td> <td>5</td> <td>5</td> <td>5</td> <td>5</td> </tr> </tbody> </table>	ค่าเป้าหมาย (ร้อยละ)						2566	2567	2568	2569	2570	รวม	5	5	5	5	5	5
ค่าเป้าหมาย (ร้อยละ)																			
2566	2567	2568	2569	2570	รวม														
5	5	5	5	5	5														
7. พื้นที่เป้าหมาย	จังหวัดสุพรรณบุรี																		
8. กิจกรรมหลัก	พัฒนาศักยภาพการผลิตสินค้าเกษตรให้มีคุณภาพ ปลอดภัยได้มาตรฐาน และเกษตรแปรรูป เพื่อเพิ่มมูลค่า																		
8.1 กิจกรรมหลักที่ 1 กิจกรรมย่อยที่ 1 กิจกรรมย่อยที่ 2 กิจกรรมย่อยที่ 3 กิจกรรมย่อยที่ 4 กิจกรรมย่อยที่ 5 งบประมาณ ผู้รับผิดชอบ	<p>ส่งเสริมเทคโนโลยีในการผลิตข้าวคุณภาพ เพิ่มประสิทธิภาพการผลิตข้าวด้วยเทคโนโลยีที่เหมาะสม</p> <ul style="list-style-type: none"> - ถ่ายทอดความรู้ภายใต้เทคโนโลยีที่เหมาะสม เป้าหมาย 100 ราย - แปลงต้นแบบการปรับพื้นที่นาข้าวด้วยเลเซอร์ (Laser land leveling) จำงเหมาะเพื่อปรับพื้นที่นาด้วยเลเซอร์ (เป้าหมาย 500 ไร่) <p>ส่งเสริมการลดต้นทุนการผลิตข้าว</p> <ul style="list-style-type: none"> - ถ่ายทอดความรู้ด้านการลดต้นทุนการผลิตข้าว เป้าหมาย 100 ราย - แปลงต้นแบบเพื่อลดต้นทุนการผลิตข้าว <p>ตรวจรับรองแปลง GAP ข้าว</p> <ul style="list-style-type: none"> - ถ่ายทอดความรู้การผลิตข้าวปลอดภัย GAP เป้าหมาย 100 ราย - ตรวจรับรองแปลง GAP ข้าว เป้าหมาย 100 แปลง <p>การใช้สารย่อยสลายต่อซังลดการเผาฟาง</p> <ul style="list-style-type: none"> - ประชาสัมพันธ์การลดการเผาฟางข้าว - ส่งเสริมการใช้สารย่อยสลายต่อซัง ทดแทนการเผาฟางข้าว (เป้าหมาย 1,000 ไร่) <p>ติดตามผลการดำเนินโครงการ</p> <p>12,547,202 บาท</p> <p>สำนักงานเกษตรจังหวัดสุพรรณบุรี</p>																		
8.2 กิจกรรมหลักที่ 2 กิจกรรมย่อยที่ 1 กิจกรรมย่อยที่ 2 กิจกรรมย่อยที่ 3	<p>เพิ่มประสิทธิภาพการผลิตพืชเศรษฐกิจ (อ้อยและมันสำปะหลัง)</p> <p>ถ่ายทอดความรู้ภายใต้เทคโนโลยีที่เหมาะสม</p> <ul style="list-style-type: none"> - เกษตรกรผู้ปลูกอ้อย จำนวน 75 ราย - เกษตรกรผู้ปลูกมันสำปะหลัง จำนวน 75 ราย <p>จัดทำแปลงต้นแบบเพิ่มประสิทธิภาพการผลิต</p> <ul style="list-style-type: none"> - โดยการใช้ปุ๋ยตามค่าการวิเคราะห์ดิน - การใช้เทคโนโลยีการปลูกที่เหมาะสม - ส่งเสริมให้เกษตรกรผู้ปลูกมันสำปะหลังใช้ท่อนพันธุ์ดี <p>ติดตามผลการดำเนินโครงการ</p>																		

หัวข้อ	รายละเอียด
งบประมาณ ผู้รับผิดชอบ	2,396,862 บาท สำนักงานเกษตรจังหวัดสุพรรณบุรี
8.3 กิจกรรมหลักที่ 3 กิจกรรมย่อยที่ 1 กิจกรรมย่อยที่ 2 กิจกรรมย่อยที่ 3 กิจกรรมย่อยที่ 4 งบประมาณ ผู้รับผิดชอบ	พัฒนาศักยภาพและเพิ่มมูลค่าสินค้าเกษตรและสินค้าแปรรูป อบรมเชิงปฏิบัติการการพัฒนาบรรจุภัณฑ์และมาตรฐาน อย. เป้าหมายเกษตรกร 100 ราย สนับวัสดุและบรรจุภัณฑ์ สนับสนุนครุภัณฑ์เพื่อพัฒนาสินค้าเกษตรแปรรูป ติดตามผลการดำเนินโครงการ 16,001,467 บาท สำนักงานเกษตรจังหวัดสุพรรณบุรี
8.4 กิจกรรมหลักที่ 4 กิจกรรมย่อยที่ 1 งบประมาณ กิจกรรมย่อยที่ 2 งบประมาณ รวมงบประมาณ ผู้รับผิดชอบ	ส่งเสริมการปลูกพืชอาหารสัตว์พันธุ์ดีเพื่อจำหน่ายในเชิงธุรกิจ การส่งเสริมการปลูกพืชอาหารสัตว์พันธุ์ดี 3,294,800 บาท การจัดงานเพื่อจัดทำบันทึกข้อตกลงฯ 671,561 บาท 3,966,361 บาท สำนักงานปศุสัตว์จังหวัดสุพรรณบุรี
8.5 กิจกรรมหลักที่ 5 กิจกรรมย่อยที่ 1 งบประมาณ กิจกรรมย่อยที่ 2 งบประมาณ รวมงบประมาณ ผู้รับผิดชอบ	เพิ่มประสิทธิภาพการผลิตแพะ-แกะ จังหวัดสุพรรณบุรี ให้มีคุณภาพและปลอดภัย กิจกรรมฟาร์มปลอดโรค布鲁เซลลาในแพะ - แกะ 5,916,330 บาท พัฒนาฟาร์มแพะ - แกะ ให้ได้การรับรองฟาร์มที่มีระบบการป้องกันโรคและการเลี้ยงสัตว์ ที่เหมาะสม (GFM) 3,548,162 บาท 9,464,492 บาท สำนักงานปศุสัตว์จังหวัดสุพรรณบุรี
8.6 กิจกรรมหลักที่ 6 กิจกรรมย่อยที่ 1 งบประมาณ กิจกรรมย่อยที่ 2 งบประมาณ รวมงบประมาณ	ยกระดับการผลิตโคเนื้อคุณภาพจังหวัดสุพรรณบุรี การปรับปรุงพันธุ์ลูกโคพื้นฐาน 5,266,503 บาท พัฒนาฟาร์มโคเนื้อให้ได้การรับรองฟาร์มที่มีระบบการป้องกันโรคและการเลี้ยงสัตว์ที่ เหมาะสม (GFM) 6,247,227 บาท 11,513,730 บาท

หัวข้อ	รายละเอียด
ผู้รับผิดชอบ	สำนักงานปศุสัตว์จังหวัดสุพรรณบุรี
8.7 กิจกรรมหลักที่ 7 กิจกรรมย่อยที่ 1 งบประมาณ ผู้รับผิดชอบ	การเพิ่มศักยภาพการผลิตสินค้าสัตว์น้ำสำคัญของจังหวัดสุพรรณบุรี (กุ้งก้ามกราม) ให้ได้มาตรฐาน การพัฒนาเทคนิคและยกระดับมาตรฐานการเพาะเลี้ยง 10,996,506 บาท สำนักงานประมงจังหวัดสุพรรณบุรี
8.8 กิจกรรมหลักที่ 8 กิจกรรมย่อยที่ 1 งบประมาณ กิจกรรมย่อยที่ 2 งบประมาณ กิจกรรมย่อยที่ 3 งบประมาณ กิจกรรมย่อยที่ 4 งบประมาณ รวมงบประมาณ ผู้รับผิดชอบ	พัฒนาเกษตรกรรมยั่งยืนกิจกรรมพัฒนาเกษตรอินทรีย์ (ด้านการเพาะเลี้ยงสัตว์น้ำจืด) ส่งเสริมและเพิ่มศักยภาพการผลิตสินค้าปลอดภัยสินค้าอินทรีย์ 3,870,633 บาท ศูนย์เรียนรู้และถ่ายทอดการเพาะเลี้ยงสัตว์น้ำแบบอินทรีย์ต้นแบบ 3,175,873 บาท เตรียมความพร้อมผู้ประกอบการฟาร์มเพาะเลี้ยงสัตว์น้ำเข้าสู่ระบบมาตรฐานการเพาะเลี้ยงสัตว์น้ำอินทรีย์ 3,261,344 บาท ส่งเสริมและพัฒนาด้านการตลาดสินค้าอินทรีย์ 2,945,100 บาท 13,252,951 บาท สำนักงานประมงจังหวัดสุพรรณบุรี
8.9 กิจกรรมหลักที่ 9 กิจกรรมย่อยที่ 1 งบประมาณ กิจกรรมย่อยที่ 2 งบประมาณ รวมงบประมาณ ผู้รับผิดชอบ	การส่งเสริมการผลิตกุ้งก้ามกรามขนาดใหญ่ (ขนาด 5-7 ตัวต่อกิโลกรัม) ในบ่อเลี้ยงปลาสด การสร้างเกษตรกรต้นแบบ 6,994,613 บาท การถ่ายทอดองค์ความรู้การเลี้ยงกุ้งก้ามกรามขนาดใหญ่ และการยกระดับมาตรฐานฟาร์มเลี้ยงให้เกษตรกรเครือข่าย 5,197,882 บาท 12,192,495 บาท สำนักงานประมงจังหวัดสุพรรณบุรี
8.10 กิจกรรมหลักที่ 10 กิจกรรมย่อยที่ 1 งบประมาณ กิจกรรมย่อยที่ 2 งบประมาณ	ยกระดับคุณภาพมาตรฐานสินค้าสัตว์น้ำ การพัฒนามาตรฐานฟาร์มเพาะเลี้ยงสัตว์น้ำ 9,075,231 บาท การพัฒนามาตรฐานแหล่งรับซื้อและกระจายสินค้าสัตว์น้ำ 1,888,307 บาท

หัวข้อ	รายละเอียด
รวมงบประมาณ ผู้รับผิดชอบ	10,963,539 บาท สำนักงานประมงจังหวัดสุพรรณบุรี
8.11 กิจกรรมหลักที่ 11 กิจกรรมย่อยที่ 1 งบประมาณ กิจกรรมย่อยที่ 2 งบประมาณ รวมงบประมาณ ผู้รับผิดชอบ	ส่งเสริมและพัฒนาสินค้าเกษตรอัตลักษณ์ของจังหวัดสุพรรณบุรี ส่งเสริมและพัฒนาศักยภาพการผลิตสินค้าเกษตรอัตลักษณ์ (แก้วจินสุพรรณ) เพื่อยกระดับสู่มาตรฐานสินค้าเกษตรปลอดภัยและมาตรฐานเกษตรอินทรีย์ 2,437,690 บาท ส่งเสริมยกระดับมาตรฐานการผลิตและการแปรรูปแก้วจังหวัดสุพรรณบุรี 4,007,700 บาท 6,445,390 บาท สำนักงานเกษตรและสหกรณ์จังหวัดสุพรรณบุรี สำนักงานอุตสาหกรรมจังหวัดสุพรรณบุรี
8.12 กิจกรรมหลักที่ 12 กิจกรรมย่อยที่ 1 กิจกรรมย่อยที่ 2 กิจกรรมย่อยที่ 3 กิจกรรมย่อยที่ 4 งบประมาณ ผู้รับผิดชอบ	ตรวจสอบรับรองแปลงตามระบบการรับรองแบบมีส่วนร่วม (PGS) อบรมการตรวจประเมินและการรับรองระบบ PGS ตรวจประเมินแปลงโดยบุคคลภายนอก การมอบใบรับรอง PGS ให้แก่เกษตรกร ติดตามและประเมินผลโครงการ 2,136,785 บาท สำนักงานเกษตรและสหกรณ์จังหวัดสุพรรณบุรี
8.13 กิจกรรมหลักที่ 13 กิจกรรมย่อยที่ 1 งบประมาณ กิจกรรมย่อยที่ 2 งบประมาณ กิจกรรมย่อยที่ 3 งบประมาณ กิจกรรมย่อยที่ 4 งบประมาณ กิจกรรมย่อยที่ 5 งบประมาณ	เพิ่มศักยภาพการผลิตสินค้าข้าวคุณภาพสุพรรณบุรีเพื่อการแข่งขันทางการค้าและการพัฒนาที่ยั่งยืน พัฒนาศักยภาพการผลิตข้าว กระบวนการจัดการธาตุอาหารพืชตามค่าวิเคราะห์ดิน การควบคุมศัตรูพืชแบบ IPM และการใช้พลังงานทดแทนเพื่อการผลิตข้าวคุณภาพอย่างยั่งยืน 9,229,934 บาท การให้บริการตรวจวิเคราะห์คุณภาพปัจจัยการผลิต ผลผลิตและผลิตภัณฑ์ข้าว 49,626,954 บาท การจัดตั้งโรงงานปุ๋ยอินทรีย์จากวัสดุเหลือใช้ทางการเกษตรตามมาตรฐาน GAP/อินทรีย์ และผลิตภัณฑ์สารชีวภัณฑ์เพื่ออารักขาข้าว 16,001,515 บาท - การแปรรูปข้าวและวัสดุเหลือใช้ - การตลาดออนไลน์ผ่าน Application บน Platform 30,830,755 บาท ส่งเสริมการตลาดข้าว ๓ ตลาด (ข้าว GAP, PGS, Organic Thailand) 18,315,300 บาท

หัวข้อ	รายละเอียด
รวมงบประมาณ ผู้รับผิดชอบ	127,158,012 บาท เครือข่ายสหพันธ์มหาวิทยาลัย/วิทยาลัยในจังหวัดสุพรรณบุรี
8.14 กิจกรรมหลักที่ 14 กิจกรรมย่อยที่ 1 งบประมาณ กิจกรรมย่อยที่ 2 งบประมาณ กิจกรรมย่อยที่ 3 งบประมาณ กิจกรรมย่อยที่ 4 งบประมาณ กิจกรรมย่อยที่ 5 งบประมาณ รวมงบประมาณ ผู้รับผิดชอบ	แนวทางการเพิ่มมูลค่าข้าวและผลผลิตทางการเกษตร อัตลักษณ์สุพรรณบุรีด้วยการตลาด ออนไลน์ระดับประเทศ มุ่งสู่สาธารณรัฐประชาชนจีนและอาเซียน สร้างตัวตน เพิ่มมูลค่าจากเรื่องราวความเป็นมาของผลิตภัณฑ์ 1,300,000 บาท ต่อยอดผลิตภัณฑ์ทางการเกษตรด้วยอัตลักษณ์สุพรรณบุรี แตกต่าง โดดเด่นแต่ยั่งยืน 4,300,000 บาท นวัตกรรม เทคโนโลยียุค New Normal เพื่อเกษตรกร 4.0 1,300,000 บาท เทรนด์โลกตลาดออนไลน์กับกลยุทธ์รับมือพฤติกรรมผู้บริโภคที่เปลี่ยนไป 1,100,000 บาท เครื่องมือการตลาดออนไลน์แบบไร้พรมแดน มุ่งสู่ยอดชายทะเลภูเขา (Workshop) 2,500,000 บาท 10,500,000 บาท มหาวิทยาลัยสวนดุสิต วิทยาเขตสุพรรณบุรี สำนักงานพัฒนาเทคโนโลยีอวกาศและ ภูมิสารสนเทศ สำนักงานเกษตรและสหกรณ์จังหวัดสุพรรณบุรี และ ศูนย์ AIC จังหวัด สุพรรณบุรี
8.15 กิจกรรมหลักที่ 15 กิจกรรมย่อยที่ 1 งบประมาณ กิจกรรมย่อยที่ 2 งบประมาณ รวมงบประมาณ ผู้รับผิดชอบ หน่วยงานที่เกี่ยวข้อง	สร้างคุณค่าสินค้าเกษตรจังหวัดสุพรรณบุรีโดยใช้องค์ความรู้และนวัตกรรม พัฒนาศักยภาพการผลิตทางการเกษตรให้แก่เกษตรกร 4,800,000 บาท การรับรองมาตรฐานด้านการผลิต 3,800,000 บาท 8,600,000 บาท มหาวิทยาลัยเกษตรศาสตร์ โครงการจัดตั้งวิทยาเขตสุพรรณบุรี สำนักงานเกษตรจังหวัดสุพรรณบุรี สถาบันวิทยาศาสตร์ข้าวแห่งชาติ
8.16 กิจกรรมหลักที่ 16 กิจกรรมย่อยที่ 1	ต้นแบบแหล่งผลิตสินค้าเกษตรปลอดภัยและจำหน่ายสินค้าเกษตรปลอดภัยให้ได้มาตรฐาน เพื่อรองรับเมืองเกษตรกรรมยั่งยืน เศรษฐกิจเข้มแข็ง คุณภาพชีวิตดี มีความสุข การลงพื้นที่ สํารวจสถานที่ เครื่องมืออุปกรณ์ เก็บแบบสำรวจความต้องการ เพื่อการวิเคราะห์ ความต้องการและปัญหาของชุมชน

หัวข้อ	รายละเอียด
งบประมาณ กิจกรรมย่อยที่ 2	2,536,669 บาท การลงพื้นที่เพื่อตรวจวิเคราะห์ ทดสอบ และเก็บตัวอย่างจากแหล่งผลิตและจำหน่ายสินค้า เกษตร
งบประมาณ	2,258,887 บาท
กิจกรรมย่อยที่ 3	นำตัวอย่างตรวจวิเคราะห์ในห้องทดลองและรายงานผล
งบประมาณ	13,264,856 บาท
กิจกรรมย่อยที่ 4	การอบรมเชิงปฏิบัติการ ด้านการปลูกพืชผักปลอดภัย โดยนำเอาวิธีการป้องกันและกำจัด ศัตรูพืชหลายวิธีมาบูรณาการประยุกต์ใช้ร่วมกัน
งบประมาณ	9,088,052 บาท
กิจกรรมย่อยที่ 5	การอบรมเชิงปฏิบัติการ ความปลอดภัยของเกษตรกร ผู้บริโภคและสิ่งแวดล้อม
งบประมาณ	3,473,802 บาท
กิจกรรมย่อยที่ 6	จัดทำต้นแบบแหล่งผลิตและจำหน่ายสินค้าเกษตรให้ได้มาตรฐาน
งบประมาณ	3,691,754 บาท
กิจกรรมย่อยที่ 7	การติดตามและประเมินผลโครงการ
งบประมาณ	1,807,110 บาท
รวมงบประมาณ ผู้รับผิดชอบ	36,121,129บาท ศูนย์การศึกษาอุทกขารวดี มหาวิทยาลัยราชภัฏบ้านสมเด็จเจ้าพระยา
8.17 กิจกรรมหลักที่ 17	เพิ่มประสิทธิภาพการผลิต การแปรรูป และการตลาด สินค้าเกษตรปลอดภัย (ต่อเนื่องจาก ปีงบประมาณ พ.ศ. 2562)
กิจกรรมย่อยที่ 1	การลงพื้นที่ เก็บแบบสำรวจความต้องการ เพื่อวิเคราะห์ปัญหาของชุมชน
งบประมาณ	2,604,436 บาท
กิจกรรมย่อยที่ 2	การอบรมเชิงปฏิบัติการ เน้นการปฏิบัติ เพื่อการพัฒนา ส่งเสริม แปรรูปสินค้า, การพัฒนา ส่งเสริมเกษตรทฤษฎีใหม่ตามหลักปรัชญาเศรษฐกิจพอเพียง และการพัฒนา ส่งเสริมช่องทาง การจัดจำหน่าย
งบประมาณ	15,280,455 บาท
กิจกรรมย่อยที่ 3	ศูนย์การเรียนรู้ และการส่งเสริมด้านการเกษตรตามแนวพระราชดำริ ตามหลักปรัชญา เศรษฐกิจพอเพียง
งบประมาณ	9,035,548 บาท
กิจกรรมย่อยที่ 4	การติดตามและประเมินผลโครงการ
งบประมาณ	3,605,062 บาท

หัวข้อ	รายละเอียด
รวมงบประมาณ ผู้รับผิดชอบ	30,525,500บาท ศูนย์การศึกษาอุทกวิทยารวดี มหาวิทยาลัยราชภัฏบ้านสมเด็จเจ้าพระยา
8.18 กิจกรรมหลักที่ 18	เพิ่มขีดความสามารถในการแข่งขัน ยกระดับรายได้ ผลผลิตและผลิตภัณ์ทางการเกษตร ด้วยนวัตกรรม
กิจกรรมย่อยที่ 1 งบประมาณ	การกำหนดกรอบแผนการดำเนินงานและขับเคลื่อนโครงการ 1,300,000 บาท
กิจกรรมย่อยที่ 2 งบประมาณ	การพัฒนา ปรับปรุง และเชื่อมโยงฐานข้อมูล 1,500,000 บาท
กิจกรรมย่อยที่ 3 งบประมาณ	การพัฒนานวัตกรรม ระบบตรวจสอบย้อนกลับ และแพลตฟอร์ม (Platform) 5,500,000 บาท
กิจกรรมย่อยที่ 4 งบประมาณ	สร้างความตระหนัก รับรู้ และส่งเสริมการใช้ประโยชน์จากนวัตกรรมฯ ที่พัฒนาขึ้น 7,000,000 บาท
กิจกรรมย่อยที่ 5 งบประมาณ	การติดตาม ประเมินผล เผยแพร่ และประชาสัมพันธ์ 1,300,000 บาท
รวมงบประมาณ ผู้รับผิดชอบ	16,600,000 บาท เครือข่ายสหพันธ์มหาวิทยาลัยและวิทยาลัยในจังหวัดสุพรรณบุรี
8.19 กิจกรรมหลักที่ 19	บริหารจัดการแหล่งน้ำลำสมุห์เพื่อการอนุรักษ์ทรัพยากรและการใช้ประโยชน์จากแหล่งน้ำเพื่อการเกษตรอย่างยั่งยืน
กิจกรรมย่อยที่ 1 งบประมาณ	การใช้ประโยชน์ทรัพยากรน้ำจากแหล่งน้ำลำสมุห์ 3,000,000 บาท
กิจกรรมย่อยที่ 2 งบประมาณ	อนุรักษ์พันธุ์สัตว์น้ำพื้นถิ่นเพื่อเป็นทุนฐานชีวภาพ 2,000,000 บาท
รวมงบประมาณ ผู้รับผิดชอบ	5,000,000 บาท มหาวิทยาลัยเกษตรศาสตร์ โครงการจัดตั้งวิทยาเขตสุพรรณบุรี
9. หน่วยงานดำเนินงาน	<ol style="list-style-type: none"> 1. สำนักงานเกษตรและสหกรณ์จังหวัดสุพรรณบุรี 2. สำนักงานเกษตรจังหวัดสุพรรณบุรี 3. สำนักงานปศุสัตว์จังหวัดสุพรรณบุรี 4. สำนักงานประมงจังหวัดสุพรรณบุรี 5. สำนักงานพัฒนาชุมชนจังหวัดสุพรรณบุรี 6. สำนักงานอุตสาหกรรมจังหวัดสุพรรณบุรี 7. ศูนย์การศึกษาอุทกวิทยารวดี มหาวิทยาลัยราชภัฏบ้านสมเด็จเจ้าพระยา

หัวข้อ	รายละเอียด
	8. มหาวิทยาลัยเกษตรศาสตร์ โครงการจัดตั้งวิทยาเขตสุพรรณบุรี 9. เครือข่ายสหพันธ์มหาวิทยาลัย/วิทยาลัยในจังหวัดสุพรรณบุรี (มหาวิทยาลัยสวนดุสิต วิทยาเขตสุพรรณบุรีมหาวิทยาลัยเทคโนโลยีราชมงคลสุวรรณภูมิ / วิทยาลัยเกษตรและเทคโนโลยีสุพรรณบุรี/ มหาวิทยาลัยราชภัฏบ้านสมเด็จเจ้าพระยา/ มหาวิทยาลัยเกษตรศาสตร์ วิทยาเขตสุพรรณบุรี/ สำนักงานพัฒนาเทคโนโลยีอวกาศและ ภูมิสารสนเทศ (องค์การมหาชน) /สำนักงานพัฒนาเทคโนโลยีอวกาศและภูมิสารสนเทศ
10. ระยะเวลาในการดำเนินงานโครงการ	ปีงบประมาณ พ.ศ. 2566-2570
11. งบประมาณ	346,382,422 บาท
12. ผลผลิต (output)	1. เกษตรกรมีความรู้ความเข้าใจในการผลิตสินค้าเกษตรปลอดภัย และสินค้าเกษตรแปรรูป 2. มีผลผลิตสินค้าเกษตรปลอดภัยและเกษตรแปรรูปเพิ่มขึ้น
13. ผลที่คาดว่าจะได้รับ (Outcome)	1. เกษตรกรที่เข้าร่วมโครงการมีรายได้เพิ่มขึ้น 2. เกษตรกรและผู้บริโภคมีสุขภาพดีเนื่องจากการผลิตและบริโภคสินค้าเกษตรปลอดภัย 3. แปลงเกษตรที่เข้าร่วมโครงการมีสภาพแวดล้อมที่ดีขึ้น

แบบ จ.๑-๑
(Project Brief รายโครงการ)

แบบฟอร์มโครงการแบบย่อ (Project Brief) ของโครงการสำคัญภายใต้งบประมาณของจังหวัด

ประเด็นการพัฒนาจังหวัดที่ 1 การเพิ่มศักยภาพการผลิตสินค้าเกษตรและอุตสาหกรรม ให้ได้มาตรฐาน เพื่อการแข่งขันทางการค้าและการพัฒนาที่ยั่งยืน

หัวข้อ	รายละเอียด
1. ชื่อโครงการสำคัญ	โครงการเมืองสมุนไพร สุพรรณบุรี
2. ชื่อแผนงาน	พัฒนาและส่งเสริมสุพรรณบุรีเป็นเมืองสมุนไพรอย่างยั่งยืนและครบวงจร
3. แนวทางการพัฒนา	พัฒนาและส่งเสริมสุพรรณบุรีเป็นเมืองสมุนไพรอย่างยั่งยืนและครบวงจร
4. หลักการและเหตุผล	<p>ปัจจุบันภาครัฐได้มีการส่งเสริมการใช้ผลิตภัณฑ์และยาสมุนไพรทางการแพทย์ โดยการผสมผสานการบริการแพทย์แผนไทยเข้าสู่ระบบบริการสาธารณสุข มีการเปิดหน่วยงานแพทย์ทางเลือก หรือแพทย์แผนไทยในโรงพยาบาลของรัฐบาล รวมถึงภาคเอกชนที่ให้ความสนใจและเปิดให้บริการแพทย์แผนไทยในโรงพยาบาลเอกชนต่าง ๆ มากขึ้น นอกจากนี้ ยังพบว่าปัจจุบันคนส่วนใหญ่เริ่มให้ความสำคัญในการเอาใจใส่ดูแลสุขภาพและการใช้ผลิตภัณฑ์สมุนไพรธรรมชาติที่เพิ่มมากขึ้น สอดคล้องกับนโยบายการพัฒนาประเทศไทยของรัฐบาลที่ให้ความสำคัญต่อการพัฒนาแพทย์แผนไทยและสมุนไพรไทย โดยได้มีการจัดทำแผนแม่บทแห่งชาติ ว่าด้วยการพัฒนาสมุนไพรไทย ฉบับที่ 1 พ.ศ.2560 – 2564 มีวิสัยทัศน์ คือ สมุนไพรไทยเพื่อความมั่นคงทางสุขภาพและความยั่งยืนของเศรษฐกิจไทย โดยแผนแม่บทครอบคลุมการพัฒนาสมุนไพร ตั้งแต่ต้นน้ำ กลางน้ำ และปลายน้ำ เพื่อให้ประเทศไทยเป็นประเทศส่งออกวัตถุดิบสมุนไพรคุณภาพ และผลิตสมุนไพรชั้นนำของภูมิภาคอาเซียน และมูลค่าของวัตถุดิบสมุนไพรและผลิตภัณฑ์สมุนไพรภายในประเทศเพิ่มขึ้นอย่างน้อย ๑ เท่าตัว ซึ่งทุกภาคส่วนจะต้องสนับสนุนให้เกิดการผลิตสมุนไพรที่มีมาตรฐาน มีคุณภาพ สร้างมูลค่าเพิ่ม เกิดความเชื่อมั่น และเพิ่มขีดความสามารถในการแข่งขันของสมุนไพรในตลาดทั้งในและต่างประเทศอย่างต่อเนื่องและเป็นระบบ</p> <p>ประเด็นการพัฒนาจังหวัดสุพรรณบุรีที่ 1 การเพิ่มศักยภาพการผลิตสินค้าเกษตรและอุตสาหกรรมให้ได้มาตรฐาน เพื่อการแข่งขันทางการค้าและการพัฒนาที่ยั่งยืน เป็นการส่งเสริมให้มีการผลิตสินค้าเกษตรที่เน้นความปลอดภัยสูงมีคุณภาพและมาตรฐานเป็นนโยบายที่สำคัญของจังหวัดสุพรรณบุรี โดยเป้าหมายการพัฒนาของจังหวัดสุพรรณบุรี คือ “เกษตรกรรมยั่งยืน เศรษฐกิจเข้มแข็ง คุณภาพชีวิตดี สังคมมีสุข” มุ่งเน้นให้เป็นเมืองสุขภาพ ซึ่งการมีสุขภาพที่ดีต้องเริ่มที่การบริโภคอาหารที่ดี ออกกำลังกาย การท่องเที่ยว จังหวัดสุพรรณบุรีเป็นเมืองเกษตรกรรม ประกอบกับนโยบายของจังหวัดสนับสนุนการปลูกสมุนไพรเพื่อสร้างรายได้และนำมารักษาโรค ซึ่งมีการปลูกในหลายพื้นที่ของจังหวัด สมุนไพรที่ปลูกสามารถนำมาทำอาหาร นำไปแปรรูปเป็นยาสมุนไพร โดยมีโรงพยาบาลที่ผ่านมาตรฐาน GMP ผลิตยาสมุนไพร ซึ่งสามารถรองรับวัตถุดิบที่เป็นสมุนไพรได้หลากหลายชนิด และสมุนไพรบางชนิดสามารถใช้ในภาคการเกษตร โดยนำมา</p>

หัวข้อ	รายละเอียด
	สกัดหรือแปรรูปทำเป็นน้ำหมักสำหรับฉีดพ่นขับไล่แมลง ป้องกันกำจัดโรคพืชเป็นการลดการใช้สารเคมีและต้นทุนการผลิต ซึ่งสามารถเพิ่มรายได้ให้แก่เกษตรกร ภาครัฐควรเพิ่มบทบาทในการพัฒนาการผลิตการแปรรูปอย่างครบกระบวนการ โดยการเพิ่มประสิทธิภาพการผลิตให้มีประสิทธิภาพ ปลอดภัย ได้มาตรฐาน ส่งเสริมการรวมกลุ่มเพื่อปลูกสมุนไพร และแปรรูปแบบครบวงจร ตั้งแต่กระบวนการผลิต แปรรูป จนถึงแหล่งจำหน่ายอย่างครบวงจรด้วย จึงจัดทำโครงการเมืองสมุนไพร สุพรรณบุรี เพื่อส่งเสริมการปลูกพืชสมุนไพรสำหรับเป็นวัตถุดิบในการผลิตยารักษาโรคและผลิตเพื่อใช้ทางการเกษตรทดแทนสารเคมี เป็นแหล่งเรียนรู้และรวบรวมพรรณพืชสมุนไพรของจังหวัดสุพรรณบุรี สำหรับผู้ที่สนใจ อันจะก่อให้เกิดการส่งเสริมและพัฒนาสมุนไพรไทยในอนาคต
5. วัตถุประสงค์ของโครงการ	<ol style="list-style-type: none"> 1. เพื่อส่งเสริมการปลูกพืชสมุนไพรสำหรับเป็นวัตถุดิบในการผลิตยารักษาโรค อาหาร และผลิตเพื่อใช้ทางการเกษตรทดแทนสารเคมี 2. เป็นแหล่งเรียนรู้พันธุ์พืชสมุนไพรเพื่อใช้เป็นสถานศึกษาสำหรับนักเรียน นักศึกษา และผู้ที่สนใจ รวมถึงรักษาและรวบรวมพันธุ์พืชสมุนไพรให้คงอยู่สำหรับเป็นแหล่งเรียนรู้ของจังหวัดสุพรรณบุรี
6. ตัวชี้วัดและค่าเป้าหมาย	<ol style="list-style-type: none"> 1. มีผลผลิตจากการปลูกพืชสมุนไพรของจังหวัดสุพรรณบุรี เพิ่มมากขึ้น 2. สวนสมุนไพรมีพันธุ์พืชที่หลากหลาย ครบถ้วน และได้รับการพัฒนาให้คงอยู่ใช้ประโยชน์ได้ เป็นแหล่งเรียนรู้ และมีองค์ความรู้ด้านเทคโนโลยีการผลิตพืชสมุนไพรที่สำคัญของจังหวัดสุพรรณบุรี
7. พื้นที่เป้าหมาย	จังหวัดสุพรรณบุรี
8. กิจกรรมหลัก	เมืองสมุนไพร สุพรรณบุรี
<p>8.1 กิจกรรมหลักที่ 1 กิจกรรมย่อยที่ 1</p> <p>กิจกรรมย่อยที่ 2</p> <p>กิจกรรมย่อยที่ 3</p> <p>กิจกรรมย่อยที่ 4</p> <p>กิจกรรมย่อยที่ 5</p>	<p>ส่งเสริมการปลูกพืชสมุนไพรจังหวัดสุพรรณบุรี</p> <p>แลกเปลี่ยนเรียนรู้การปลูกพืชสมุนไพร</p> <p>- การศึกษาดูงานเพื่อให้เกษตรกรได้เห็นถึงการดำเนินโครงการในพื้นที่จริง (เป้าหมาย 270 คน/ 2 วัน)</p> <p>พัฒนามาตรฐานการผลิตพืชสมุนไพร</p> <p>2.1 การอบรมเกษตรกรเพื่อพัฒนามาตรฐานการปลูกพืชสมุนไพร (เป้าหมาย 550 ราย/ 2 วัน)</p> <p>2.2 การตรวจรับรองมาตรฐานแปลง GAP สมุนไพร</p> <p>เป้าหมาย 200 แปลง</p> <p>สนับสนุนการปลูกพืชสมุนไพร</p> <p>สนับสนุนวัสดุอุปกรณ์ให้กับกลุ่มเกษตรกร</p> <p>- วัสดุการเกษตร เช่น พันธุ์พืช วัสดุปลูก ระบบน้ำ</p> <p>- ครุภัณฑ์การเกษตร ได้แก่ ตู้ตากสมุนไพรและเครื่องบดสมุนไพร</p> <p>ประชาสัมพันธ์การปลูกพืชสมุนไพร</p> <p>- ประชาสัมพันธ์เชื่อมโยงการตลาดร่วมกันระหว่างเกษตรกรผู้ผลิตและผู้ประกอบการสมุนไพร</p> <p>ติดตามผลการดำเนินโครงการ</p>

หัวข้อ	รายละเอียด
งบประมาณ ผู้รับผิดชอบ	20,036,938 บาท (รวม 5 ปี) สำนักงานเกษตรจังหวัดสุพรรณบุรี
8.2 กิจกรรมหลักที่ 2 กิจกรรมย่อยที่ 1 งบประมาณ กิจกรรมย่อยที่ 2 งบประมาณ กิจกรรมย่อยที่ 3 งบประมาณ กิจกรรมย่อยที่ 4 งบประมาณ รวมงบประมาณ ผู้รับผิดชอบ	พัฒนาเทคโนโลยีการผลิตและอนุรักษ์พันธุ์พืชสมุนไพรจังหวัดสุพรรณบุรี พันธุ์และปลูกอนุรักษ์พันธุ์พืชสมุนไพร 3,858,423 บาท แปลงทดสอบเทคโนโลยีการผลิตพืชสมุนไพร 2,002,473 บาท ขยายพันธุ์พืชสมุนไพรเพื่อส่งเสริมการผลิตของเกษตรกร 2,338,253 บาท ปรับภูมิทัศน์และพัฒนาเป็นสวนเรียนรู้พันธุ์พืชสมุนไพร 3,308,964 บาท 11,508,114 บาท ศูนย์วิจัยพืชไร่สุพรรณบุรี
8.3 กิจกรรมหลักที่ 3 กิจกรรมย่อยที่ 1 งบประมาณ กิจกรรมย่อยที่ 2 งบประมาณ งบประมาณ ผู้รับผิดชอบ	ส่งเสริมพัฒนาการผลิตวัตถุดิบสมุนไพรในระดับต้นน้ำ ส่งเสริมความรู้ด้านการปลูกสมุนไพร 1,144,000 บาท พัฒนาแปลงปลูกสมุนไพรให้ได้มาตรฐาน 1,231,000 บาท 2,375,000 บาท สำนักงานสาธารณสุขจังหวัดสุพรรณบุรี
8.4 กิจกรรมหลักที่ 4 กิจกรรมย่อยที่ 1 งบประมาณ กิจกรรมย่อยที่ 2 งบประมาณ กิจกรรมย่อยที่ 3 งบประมาณ	ทดสอบการใช้สูตรอาหารที่มีส่วนประกอบของพืชสมุนไพรในการเลี้ยงไก่ไข่ในพื้นที่จังหวัดสุพรรณบุรี ทดสอบการเลี้ยงไก่ไข่โดยใช้อาหารผสมสมุนไพร 1,194,768 บาท ผลิตอาหารไก่ไข่สำหรับใช้ทดสอบประสิทธิภาพในการเลี้ยงและการให้ผลผลิต 2,773,547 บาท การจัดเก็บข้อมูล วิเคราะห์และประมวลผล 305,255 บาท

หัวข้อ	รายละเอียด
รวมงบประมาณ ผู้รับผิดชอบ	4,273,570 บาท สำนักงานปศุสัตว์จังหวัดสุพรรณบุรี
8.5 กิจกรรมหลักที่ 5 กิจกรรมย่อยที่ 1 งบประมาณ ผู้รับผิดชอบ	สุพรรณบุรีเมืองสมุนไพรก้าวหน้าไกลอย่างยั่งยืน จัดหาอุปกรณ์ในการผลิตยาสมุนไพร 4,110,000 บาท สำนักงานสาธารณสุขจังหวัดสุพรรณบุรี และโรงพยาบาลอุ้มทอง
8.6 กิจกรรมหลักที่ 6 กิจกรรมย่อยที่ 1 กิจกรรมย่อยที่ 2 กิจกรรมย่อยที่ 3 งบประมาณ ผู้รับผิดชอบ หน่วยงานที่เกี่ยวข้อง	การพัฒนาอาหารและเครื่องดื่มจากพืชผักสมุนไพรพื้นบ้าน สำรวจข้อมูลพฤติกรรมและสุขภาพของชุมชน ข้อมูลพืชผักสมุนไพรพื้นบ้าน การพัฒนาอาหารและเครื่องดื่มจากพืชผักสมุนไพรพื้นบ้าน การถ่ายทอดองค์ความรู้ และพัฒนาความรู้และทักษะในการเรียนรู้ 7,500,000 บาท มหาวิทยาลัยสวนดุสิต วิทยาเขตสุพรรณบุรี สำนักงานพัฒนาชุมชนจังหวัดสุพรรณบุรี /สำนักงานเกษตรจังหวัดจังหวัดสุพรรณบุรี / เทศบาลตำบลในพื้นที่
8.7 กิจกรรมหลักที่ 7 กิจกรรมย่อยที่ 1 งบประมาณ กิจกรรมย่อยที่ 2 งบประมาณ กิจกรรมย่อยที่ 3 งบประมาณ กิจกรรมย่อยที่ 4 งบประมาณ รวมงบประมาณ ผู้รับผิดชอบ	พัฒนาระดับมาตรฐานผลิตภัณฑ์และแหล่งแปรรูปสมุนไพรกลางน้ำ การจัดทำฐานข้อมูล ผู้ปลูก/ผู้จำหน่าย/พื้นที่ปลูก/แปรรูป/ปริมาณวัตถุดิบสมุนไพรที่ได้มาตรฐาน ของจังหวัด 250,000 บาท ส่งเสริมการแปรรูปผลิตภัณฑ์สมุนไพรในโรงพยาบาลส่งเสริมสุขภาพตำบล 7,545,000 บาท พัฒนาผลิตภัณฑ์สมุนไพรเด่นของจังหวัด 3,100,000 บาท การพัฒนาโรงงานแปรรูปและผลิตภัณฑ์สมุนไพรผ่านการรับรองมาตรฐาน GMP 7,704,000 บาท 18,599,000 บาท สำนักงานสาธารณสุขจังหวัดสุพรรณบุรี
8.8 กิจกรรมหลักที่ 8 กิจกรรมย่อยที่ 1 งบประมาณ	ศูนย์การเรียนรู้สวนสมุนไพรร่วมใจ วิถีไทย วิถีสุขภาพตามแนวทาง New Normal ถ่ายทอดองค์ความรู้และการส่งเสริมด้านการเพาะปลูกพืชสมุนไพร และพัฒนาองค์ความรู้ด้าน สุขภาพ เพื่อนำไปสู่ความยั่งยืนของชุมชน 7,326,120 บาท

หัวข้อ	รายละเอียด
กิจกรรมย่อยที่ 2 งบประมาณ	ศูนย์การเรียนรู้และการส่งเสริม ด้านต้นแบบผลิตภัณฑ์สมุนไพรเพื่อการพาณิชย์ 19,536,320 บาท
กิจกรรมย่อยที่ 3 งบประมาณ	ส่งเสริมการตลาดผลิตภัณฑ์สมุนไพรเพื่อการพาณิชย์ 3,663,060 บาท
รวมงบประมาณ ผู้รับผิดชอบ	30,525,500 บาท ศูนย์การศึกษาอุทกทองทวารวดี มหาวิทยาลัยราชภัฏบ้านสมเด็จเจ้าพระยา
8.9 กิจกรรมหลักที่ 9 กิจกรรมย่อยที่ 1 งบประมาณ ผู้รับผิดชอบ	พัฒนาระดับมาตรฐานผลิตภัณฑ์และแหล่งแปรรูปสมุนไพรปลายน้ำ ส่งเสริมการใช้สมุนไพรในสถานบริการภาครัฐ 14,400,000บาท สำนักงานสาธารณสุขจังหวัดสุพรรณบุรี
9. หน่วยงานดำเนินการ	<ol style="list-style-type: none"> 1. สำนักงานเกษตรและสหกรณ์จังหวัดสุพรรณบุรี 2. สำนักงานเกษตรจังหวัดสุพรรณบุรี 3. ศูนย์วิจัยพืชไร่สุพรรณบุรี 4. สำนักงานสาธารณสุขจังหวัดสุพรรณบุรี 5. สำนักงานจังหวัดสุพรรณบุรี 6. สำนักงานพัฒนาชุมชนจังหวัดสุพรรณบุรี 7. สำนักงานพาณิชย์จังหวัดสุพรรณบุรี 8. โรงพยาบาลอุททอง 9. ศูนย์การศึกษาอุทกทองทวารวดี มหาวิทยาลัยราชภัฏบ้านสมเด็จเจ้าพระยา 10. มหาวิทยาลัยสวนดุสิต วิทยาเขตสุพรรณบุรี 11. สภาอุตสาหกรรมจังหวัดสุพรรณบุรี
10. ระยะเวลาในการ ดำเนินโครงการ	5 ปี (ปีงบประมาณ พ.ศ. 2566-2570)
11. งบประมาณ	งบพัฒนาจังหวัด จำนวนเงิน 113,328,122 บาท
12. ผลผลิต (Output)	<ol style="list-style-type: none"> 1. มีเกษตรกรผู้ปลูกสมุนไพรเพื่อใช้เป็นวัตถุดิบในการผลิตผลิตภัณฑ์จากสมุนไพรเพื่อสุขภาพ ยาสมุนไพร เวชสำอาง และของใช้ในชีวิตประจำวัน 2. มีแหล่งเรียนรู้พันธุ์พืชสมุนไพรเพื่อใช้เป็นสถานศึกษา
13. ผลลัพธ์จากการ ดำเนินโครงการ (Outcome)	<ol style="list-style-type: none"> 1. สร้างมูลค่าให้สมุนไพรไทย และสามารถเพิ่มรายได้ในภาคครัวเรือนได้เพิ่มขึ้น 2. มีแหล่งท่องเที่ยวเชิงนิเวศน์สุขภาพ

แบบฟอร์มโครงการแบบย่อ (Project idea) ของโครงการสำคัญภายใต้งบประมาณของจังหวัด

แบบสรุปโครงการแบบย่อ (Project idea)

ประเด็นการพัฒนาจังหวัดที่ 1 การเพิ่มศักยภาพการผลิตสินค้าเกษตรและอุตสาหกรรมให้ได้มาตรฐาน
เพื่อการแข่งขันทางการค้าและการพัฒนาที่ยั่งยืน

หัวข้อ	รายละเอียด
1. ชื่อโครงการ	โครงการส่งเสริมการจัดตั้งและพัฒนาตลาดสินค้าเกษตร สินค้าเกษตรแปรรูป และสินค้าแบรนด์ของจังหวัดสุพรรณบุรี
2. ชื่อแผนงาน	ส่งเสริมและพัฒนาตลาดสินค้าเกษตร/เกษตรแปรรูป/สินค้า OTOP/สินค้าแบรนด์ของจังหวัดสุพรรณบุรี และส่งเสริมกลุ่มธุรกิจ SMEs/Start Up/OTOP/วิสาหกิจชุมชน/กลุ่มธุรกิจเพื่อสังคม (SE) ด้วย BCG โมเดล
3. แนวทางการพัฒนา	ส่งเสริมและพัฒนาตลาดสินค้าเกษตร/เกษตรแปรรูป/สินค้า OTOP/สินค้าแบรนด์ของจังหวัดสุพรรณบุรี และส่งเสริมกลุ่มธุรกิจ SMEs/Start Up/OTOP/วิสาหกิจชุมชน/กลุ่มธุรกิจเพื่อสังคม (SE) ด้วย BCG โมเดล
4. หลักการและเหตุผล	จังหวัดสุพรรณบุรี เป็นเมืองแห่งการเกษตรที่ก้าวหน้าอย่างยั่งยืน มีการผลิตสินค้าเกษตรหลากหลายชนิด ทั้งด้านพืชผัก ไม้ผล พืชสมุนไพร ปศุสัตว์ ประมง และสินค้าเกษตรแปรรูป เช่น กุ้งก้ามกราม ปลาสด มะม่วง แห้ว เมล่อน ฯลฯ ซึ่งมีความสำคัญทั้งในด้านปริมาณและมูลค่า โดยในช่วงที่มีการระบาดของโรคติดเชื้อไวรัสโคโรนา 2019 รอบที่ 2 (ปลายปี พ.ศ.2563) เกษตรกรประสบกับปัญหาด้านการตลาด แพ้คู่แข่ง ตลาดค้าส่ง ทั้งภายในและภายนอกจังหวัด รับซื้อสินค้าเกษตรในปริมาณที่ลดลง และรับซื้อในราคาที่ถูกลง พ่อค้าคนกลางหรือผู้รวบรวมผลผลิตที่อยู่นอกพื้นที่ไม่สามารถเดินทางมารับซื้อสินค้าเกษตรที่แปลงได้ เกษตรกรต้องแบกรับภาระต้นทุนการผลิตที่สูงขึ้น จากการชะลอเวลาการเก็บเกี่ยวผลผลิตหน่วยงานที่เกี่ยวข้องจึงได้ร่วมกันหารือแนวทางการแก้ไขปัญหา และได้จัดหาสถานที่สำหรับเปิดเป็นจุดจำหน่ายให้เกษตรกรชั่วคราว ในพื้นที่ของส่วนราชการและภาคเอกชน ทั้งภายในจังหวัดและจังหวัดใกล้เคียง จากวิกฤตการณ์ในครั้งนี้ทำให้จังหวัดสุพรรณบุรี พบว่าระบบการตลาดได้เปลี่ยนแปลงไปจากอดีต เกษตรกรและผู้ประกอบการมีการปรับตัวในด้านวิธีการขายที่สามารถกำหนดราคาได้ด้วยตนเอง ลดการพึ่งพาพ่อค้าคนกลาง มีการบริหารจัดการผลผลิตทราบปริมาณความต้องการของผู้บริโภคภายในจังหวัด สามารถคำนวณปริมาณความต้องการของตลาดให้สอดคล้องกับการผลิตได้ และจากข้อมูลการจำหน่าย ณ จุดจำหน่ายที่จังหวัดจัดให้เกษตรกรนำผลผลิตมาจำหน่ายตั้งแต่ปี 2563 เป็นต้นมา ได้รับการตอบรับเป็นอย่างดี จึงควรมีที่รวบรวมสินค้าเกษตรที่มีคุณภาพปลอดภัยของจังหวัดโดยเฉพาะและเป็นตลาดถาวรในลักษณะของ “ตลาดกลางสินค้าเกษตร”
5. วัตถุประสงค์ของโครงการ	5.1 เพื่อจัดตั้งตลาดกลางสินค้าเกษตร สำหรับรวบรวมและจำหน่ายผลผลิตสินค้าเกษตรของเกษตรกร กลุ่มเกษตรกร ผู้ประกอบการสินค้าเกษตรแปรรูป สินค้าเกษตรอัตลักษณ์ สินค้าแบรนด์ “น้องเหน่อ” ของจังหวัดสุพรรณบุรี

หัวข้อ	รายละเอียด
	<p>5.2 เพื่อช่วยแก้ไขปัญหาเรื่องตลาดสินค้าเกษตร และพัฒนาช่องทางการตลาดสินค้าเกษตร สินค้าเกษตรแปรรูป สินค้าเกษตรอัตลักษณ์ สินค้า OTOP และสินค้าแบรนด์ “น้องเหนือ” ของจังหวัดสุพรรณบุรี</p> <p>5.3 เพื่อสร้างความเชื่อมั่นในคุณภาพและมาตรฐานของสินค้าเกษตร และราคาที่เป็นธรรมให้แก่ผู้บริโภค</p> <p>5.4 เพื่อส่งเสริมและพัฒนาศักยภาพการผลิต สินค้า OTOP สินค้ากลุ่มอาชีพ และสินค้าเกษตรปลอดภัย ให้มีคุณภาพ</p> <p>5.5 เพื่อพัฒนาระดับผลิตภัณฑ์ OTOP เป้าหมายกลุ่ม D ให้มีคุณภาพ มาตรฐานมีบรรจุภัณฑ์ที่เหมาะสมและสามารถส่งออกจำหน่ายสู่ตลาดภายนอก และการตลาด E-Commerce</p> <p>5.6 เพื่อเป็นการสร้างภาพลักษณ์ของกิ่งก้ามกรามจังหวัดสุพรรณบุรี</p> <p>5.7 เพื่อให้เกษตรกร ผู้ประกอบการสินค้าเกษตรและสินค้า OTOP มีรายได้เพิ่มมากขึ้น</p>
<p>6. ตัวชี้วัดและค่าเป้าหมาย</p>	<p>6.1 มีตลาดกลางสินค้าเกษตรภายในจังหวัด เป็นศูนย์กลางการรวบรวมและจำหน่ายสินค้าเกษตร สินค้าเกษตรแปรรูป สินค้าเกษตรอัตลักษณ์ สินค้าแบรนด์ “น้องเหนือ” ที่มีคุณภาพปลอดภัยของจังหวัดสุพรรณบุรี ให้แก่ผู้บริโภคทั้งภายในและภายนอกจังหวัด โดยตรง จำนวน 1 แห่ง</p> <p>6.2 ร้อยละ 70 ของเกษตรกรกลุ่มเกษตรกร และผู้ประกอบการสินค้าเกษตรแปรรูป ที่นำสินค้ามาจำหน่ายในตลาดกลางสินค้าเกษตรของจังหวัดสุพรรณบุรี มีรายได้เพิ่มขึ้น</p> <p>6.3 มีการจัดกิจกรรมเพื่อเป็นการส่งเสริมและประชาสัมพันธ์การบริโภคสินค้าเกษตร สินค้าเกษตรแปรรูป สินค้าเกษตรอัตลักษณ์ สินค้าแบรนด์ “น้องเหนือ” ที่มีคุณภาพปลอดภัยในตลาดกลางสินค้าเกษตรของจังหวัดสุพรรณบุรี จำนวน 1 ครั้ง</p> <p>6.4 จัดทำสื่อประชาสัมพันธ์ ตลาดกลางสินค้าเกษตรของจังหวัดสุพรรณบุรี ผ่านช่องทางสื่อต่างๆ ไม่น้อยกว่า 5 ช่องทาง</p> <p>6.5 มีการนำเกษตรกรผู้เลี้ยงกิ่งก้ามกรามไปจำหน่ายในพื้นที่จังหวัดต่างๆ โดยตรงในลักษณะที่เป็นแบรนด์ของกิ่งก้ามกรามจังหวัดสุพรรณบุรี</p> <p>6.6 มีการพัฒนาการตลาดกิ่งก้ามกรามแช่แข็ง เพื่อเป็นทางเลือกของผู้บริโภค</p> <p>6.7 มีการสร้างการรับรู้เรื่องตลาดที่ให้เกษตรกรนำกิ่งก้ามกรามมาจำหน่ายเอง ให้กับผู้บริโภคผู้บริโภคภายในจังหวัด และจังหวัด ต่างๆ ที่เข้าร่วมโครงการทราบอย่างทั่วถึง</p> <p>6.8 อบรมเกษตรกรผู้จำหน่ายกิ่งก้ามกราม เพื่อพัฒนาให้เป็นนักขายมืออาชีพ จำนวน 1 ครั้ง/ 25 ราย</p> <p>6.9 ผู้ผลิตสินค้า OTOP สินค้ากลุ่มอาชีพ และสินค้าเกษตรปลอดภัย มีรายได้เพิ่มขึ้น และมีคุณภาพชีวิตที่ดีขึ้น</p> <p>6.10 ผู้บริโภคได้รับสินค้าที่มีมาตรฐาน และความปลอดภัย เพิ่มขึ้น</p> <p>6.11 ผลิตภัณฑ์ OTOP กลุ่ม D เป้าหมาย ได้รับการพัฒนาผลิตภัณฑ์รูปแบบ หรือบรรจุภัณฑ์ที่เหมาะสม มีมูลค่าเพิ่ม จำนวน 70 ผลิตภัณฑ์</p>
<p>7. พื้นที่เป้าหมาย</p>	<p>จังหวัดสุพรรณบุรี</p>

หัวข้อ	รายละเอียด
8. กิจกรรมหลัก	ส่งเสริมการจัดตั้งและพัฒนาตลาดสินค้าเกษตร สินค้าเกษตรแปรรูป และสินค้าแบรนด์ของจังหวัดสุพรรณบุรี
8.1 กิจกรรมหลักที่ 1 กิจกรรมย่อยที่ 1 งบประมาณ กิจกรรมย่อยที่ 2 งบประมาณ รวมงบประมาณ ผู้รับผิดชอบ หน่วยงานที่เกี่ยวข้อง	การจัดตั้งตลาดกลางสินค้าเกษตรของจังหวัดสุพรรณบุรี จ้างเหมาก่อสร้างอาคารตลาดกลางสินค้าเกษตร และติดตั้งอุปกรณ์ที่จำเป็น 10,000,000 บาท การบริหารจัดการโครงการ 30,000 บาท 10,030,000 บาท สำนักงานเกษตรและสหกรณ์จังหวัดสุพรรณบุรี สำนักงานประมงจังหวัดสุพรรณบุรี สำนักงานเกษตรจังหวัดสุพรรณบุรี สำนักงานปศุสัตว์จังหวัดสุพรรณบุรี สำนักงานโยธาธิการและผังเมืองจังหวัดสุพรรณบุรี สำนักงานพาณิชย์จังหวัดสุพรรณบุรี สำนักงานพัฒนาชุมชนจังหวัดสุพรรณบุรี สำนักงานสหกรณ์จังหวัดสุพรรณบุรี
8.2 กิจกรรมหลักที่ 2 กิจกรรมย่อยที่ 1 งบประมาณ กิจกรรมย่อยที่ 2 งบประมาณ กิจกรรมย่อยที่ 3 งบประมาณ กิจกรรมย่อยที่ 4 งบประมาณ รวมงบประมาณ ผู้รับผิดชอบหน่วยงานที่เกี่ยวข้อง	ส่งเสริมตลาดกึ่งกำมกรามจังหวัดสุพรรณบุรี การพัฒนาเกษตรกรให้เป็นนักขายมืออาชีพ 203,300 บาท การส่งเสริมตลาดกึ่งกำมกรามแช่แข็ง 476,198 บาท การพัฒนาการตลาดกึ่งกำมกรามภายในจังหวัด 3,968,315 บาท การพัฒนาการตลาดกึ่งกำมกรามต่างจังหวัด 1,526,275 บาท 6,174,088 บาท สำนักงานประมงจังหวัดสุพรรณบุรี สำนักงานพาณิชย์จังหวัดสุพรรณบุรี

หัวข้อ	รายละเอียด
<p>8.3 กิจกรรมหลักที่ 3</p> <p>กิจกรรมย่อยที่ 1</p> <p>กิจกรรมย่อยที่ 2</p> <p>งบประมาณ</p> <p>ผู้รับผิดชอบ</p> <p>หน่วยงานที่เกี่ยวข้อง</p>	<p>การประชาสัมพันธ์และส่งเสริมการบริโภคสินค้าเกษตรที่มีคุณภาพปลอดภัยของจังหวัดสุพรรณบุรี</p> <p>จัดงานส่งเสริมการบริโภคสินค้าเกษตร ภายในตลาดกลางสินค้าเกษตรของจังหวัดสุพรรณบุรี</p> <p>การประชาสัมพันธ์ตลาดกลางสินค้าเกษตรของจังหวัดสุพรรณบุรีและเชิญชวนร้านค้าและผู้ซื้อเข้าร่วมกิจกรรม</p> <p>1,970,000บาท</p> <p>สำนักงานเกษตรและสหกรณ์จังหวัดสุพรรณบุรี</p> <p>สำนักงานประมงจังหวัดสุพรรณบุรี</p> <p>สำนักงานเกษตรจังหวัดสุพรรณบุรี</p> <p>สำนักงานปศุสัตว์จังหวัดสุพรรณบุรี</p> <p>สำนักงานพาณิชย์จังหวัดสุพรรณบุรี</p> <p>สำนักงานพัฒนาชุมชนจังหวัดสุพรรณบุรี</p> <p>สำนักงานสหกรณ์จังหวัดสุพรรณบุรี</p>
<p>8.4 กิจกรรมหลักที่ 4</p> <p>กิจกรรมย่อยที่ 1</p> <p>งบประมาณ</p> <p>กิจกรรมย่อยที่ 2</p> <p>งบประมาณ</p> <p>กิจกรรมย่อยที่ 3</p> <p>งบประมาณ</p> <p>กิจกรรมย่อยที่ 4</p> <p>งบประมาณ</p> <p>กิจกรรมย่อยที่ 5</p> <p>งบประมาณ</p> <p>กิจกรรมย่อยที่ 6</p> <p>งบประมาณ</p>	<p>ส่งเสริมพัฒนาคุณภาพสินค้า OTOP สินค้ากลุ่มอาชีพ สินค้าเกษตรปลอดภัยและส่งเสริมการขายศูนย์แสดงและจำหน่ายสินค้า OTOP และส่งเสริมแบรนด์น้องเหนือจังหวัดสุพรรณบุรี</p> <p>ประชุมคณะกรรมการบริษัทประชารัฐรักสามัคคีจังหวัดสุพรรณบุรี (วิสาหกิจเพื่อสังคม) จำกัด</p> <p>15,131 บาท</p> <p>ประชุมคณะกรรมการเครือข่าย OTOP จังหวัดสุพรรณบุรี</p> <p>30,262 บาท</p> <p>ประชุมกลุ่มเป้าหมายผู้ผ่านโครงการส่งเสริมและพัฒนาคุณภาพสินค้าเกษตรปลอดภัยจังหวัดสุพรรณบุรี</p> <p>30,262 บาท</p> <p>อบรมกลุ่มผู้ประกอบการ OTOP กลุ่มอาชีพ กลุ่มสัมมาชีพ กลุ่มกู้เงินกองทุนพัฒนาบทบาทสตรี กลุ่มเกษตรปลอดภัย และผู้สนใจ การใช้แบรนด์น้องเหนือ</p> <p>10,257,250 บาท</p> <p>ส่งเสริมการขาย</p> <p>3,504,030 บาท</p> <p>สนับสนุนวัสดุแบรนด์ "น้องเหนือ"</p> <p>26,678,407 บาท</p>

หัวข้อ	รายละเอียด
งบประมาณ ผู้รับผิดชอบ	40,515,343 บาท สำนักงานพัฒนาชุมชนจังหวัดสุพรรณบุรี
8.5 กิจกรรมหลักที่ 5 กิจกรรมย่อยที่ 1 กิจกรรมย่อยที่ 2 งบประมาณ ผู้รับผิดชอบ	ส่งเสริมและพัฒนาธุรกิจ SME/Start Up/OTOP และวิสาหกิจชุมชนจังหวัดสุพรรณบุรี ประชุมเชิงปฏิบัติการคณะกรรมการเครือข่ายองค์ความรู้ KBO (Knowledge - Based OTOP) จังหวัด ผู้ผลิต ผู้ประกอบการ OTOP และผู้เกี่ยวข้อง ในการส่งเสริมและพัฒนาผลิตภัณฑ์ การเพิ่มมูลค่าผลิตภัณฑ์ และการสร้างสรรค์นวัตกรรม กิจกรรมการสนับสนุนการพัฒนาผลิตภัณฑ์ เป้าหมายจำนวน 70 กลุ่ม 70 ผลิตภัณฑ์ และกิจกรรมติดตามสนับสนุนการพัฒนาผลิตภัณฑ์ โดยคณะทำงานติดตามสนับสนุนการดำเนินงานโครงการพัฒนาผลิตภัณฑ์ OTOP โดยเครือข่ายองค์ความรู้ KBO จังหวัด (Knowledge - Based OTOP) 13,272,840 บาท สำนักงานพัฒนาชุมชนจังหวัดสุพรรณบุรี
8.6 กิจกรรมหลักที่ 6 กิจกรรมย่อยที่ 1 งบประมาณ ผู้รับผิดชอบ	โครงการพัฒนาตลาดสินค้าเกษตรปลอดภัยจังหวัดสุพรรณบุรี การจัดงานแสดงและจำหน่ายสินค้า และเจรจาธุรกิจในห้างสรรพสินค้าหรือพื้นที่ที่มีศักยภาพ สินค้าอัตลักษณ์ และเกษตรปลอดภัยจังหวัดสุพรรณบุรี 13,600,000 บาท สำนักงานพาณิชย์จังหวัดสุพรรณบุรี
9. หน่วยงานดำเนินงาน	สำนักงานเกษตรและสหกรณ์จังหวัดสุพรรณบุรี สำนักงานประมงจังหวัดสุพรรณบุรี สำนักงานพัฒนาชุมชนจังหวัดสุพรรณบุรี สำนักงานพาณิชย์จังหวัดสุพรรณบุรี
10.ระยะเวลาในการดำเนินงานโครงการ	5 ปีงบประมาณ (ปีงบประมาณ พ.ศ. 2566-2570)
11. งบประมาณ	85,562,270 บาท
12. ผลผลิต (output)	<ol style="list-style-type: none"> 1. มีตลาดกลางสินค้าเกษตร ในการรวบรวมและจำหน่ายสินค้าเกษตร สินค้าเกษตรแปรรูป สินค้าเกษตรอัตลักษณ์ สินค้าแบรนด์ “น้องเหนือ” ที่มีคุณภาพปลอดภัยของจังหวัดสุพรรณบุรี จำนวน 1 แห่ง 2. เกษตรกร ผู้ประกอบการสินค้าเกษตรแปรรูป สินค้าเกษตรอัตลักษณ์ สินค้า OTOP และสินค้าแบรนด์ “น้องเหนือ” มีรายได้เพิ่มขึ้น 3. มีการนำเกษตรกรผู้เลี้ยงกุ้งก้ามกรามไปจำหน่ายในพื้นที่จังหวัดต่าง ๆ โดยตรง ในลักษณะที่เป็นแบรนด์ของกุ้งก้ามกรามจังหวัดสุพรรณบุรี จำนวนไม่น้อยกว่า 10 จังหวัด 4. กิจกรรมการประชาสัมพันธ์การจำหน่ายสินค้าเกษตร สินค้าเกษตรแปรรูป สินค้าเกษตรอัตลักษณ์ สินค้าแบรนด์ “น้องเหนือ” ในตลาดกลางสินค้าเกษตร จำนวน 1 ครั้ง 5. สื่อประชาสัมพันธ์ตลาดกลางสินค้าเกษตร จำนวน 5 ช่องทาง 6. เกษตรกรผู้เลี้ยงกุ้งก้ามกรามนำสินค้าแบรนด์ของกุ้งก้ามกรามไปจำหน่ายในพื้นที่จังหวัดต่าง ๆ จำนวนไม่น้อยกว่า 10 จังหวัด 7. มียอดการจำหน่าย “กุ้งก้ามกรามแช่แข็ง” ไม่น้อยกว่า 500 กิโลกรัม

หัวข้อ	รายละเอียด
	<p>8. การสร้างการรับรู้เรื่องตลาดที่ให้เกษตรกรนำกิ่งก้ามกรามาจำหน่ายเอง ให้กับ ผู้บริโภคภายในจังหวัด จำนวน 1 ครั้ง และจังหวัดต่างๆ ที่เข้าร่วมโครงการฯ จำนวน 20 ครั้ง</p> <p>9. จำนวนช่องทางการตลาดสินค้า OTOP สินค้ากลุ่มอาชีพ และสินค้าเกษตรปลอดภัย เพิ่มขึ้นไม่น้อยกว่า ๑ ช่องทาง</p> <p>10. สินค้า OTOP สินค้ากลุ่มอาชีพ และสินค้าเกษตรปลอดภัย ได้รับการยกระดับด้วย แปรนต์ นื่องเหนือไม่น้อยกว่า ๒,๐๐๐ ราย</p> <p>11. ผลิตภัณฑ์ รูปแบบหรือบรรจุภัณฑ์ที่เหมาะสม มีมูลค่าเพิ่มขึ้น จำนวน 70 ผลิตภัณฑ์และสามารถจำหน่ายในช่องทางการตลาด E- Commerce</p>
<p>13. ผลที่คาดว่าจะได้รับ (Outcome)</p>	<p>1. เกษตรกร กลุ่มเกษตรกร ผู้ประกอบการ ที่จำหน่ายสินค้าเกษตร สินค้าเกษตรแปรรูป สินค้าเกษตรอัตลักษณ์ สินค้าแบรนด์ “นื่องเหนือ” มีสถานที่ในการนำสินค้ามาจำหน่าย ด้วยตนเอง ไม่ต้องผ่านพ่อค้าคนกลาง</p> <p>2. เกษตรกรผู้เพาะเลี้ยงกิ่งก้ามกราม มีรายได้เพิ่มขึ้น ไม่น้อยกว่าร้อยละ 20</p> <p>3. สินค้า OTOP สินค้ากลุ่มอาชีพ และสินค้าเกษตรปลอดภัย ได้รับการพัฒนาเป็นสินค้า ที่มีคุณภาพ และได้รับมาตรฐานแปรนต์นื่องเหนือ</p> <p>4. มีการแลกเปลี่ยนเรียนรู้ของคณะกรรมการเครือข่ายองค์ความรู้ KBO จังหวัด</p> <p>5. ผลิตภัณฑ์ที่ได้รับการพัฒนาสามารถเพิ่มยอดจำหน่าย และแข่งขันทางการตลาดได้</p> <p>6. จังหวัดสุพรรณบุรี มีแหล่งจำหน่ายสินค้าเกษตรสำคัญ สินค้าขึ้นชื่อ ให้แก่นักท่องเที่ยวที่เดินทางมาท่องเที่ยวหรือเดินทางผ่านจังหวัด ได้แวะชมแวะซื้อเป็นของฝาก</p> <p>7. ผู้บริโภครู้จักตลาดกลางสินค้าเกษตรของจังหวัดสุพรรณบุรี มีความเชื่อมั่นในคุณภาพและมาตรฐานของสินค้าเกษตร และได้ซื้อสินค้าเกษตรในราคาที่เป็นธรรม</p>

แบบฟอร์มโครงการแบบย่อ (Project Brief) ของโครงการสำคัญภายใต้งบประมาณของจังหวัด

ประเด็นการพัฒนาจังหวัดที่ 1 การเพิ่มศักยภาพการผลิตสินค้าเกษตรและอุตสาหกรรม
ให้ได้มาตรฐาน เพื่อการแข่งขันทางการค้าและการพัฒนาที่ยั่งยืน

หัวข้อ	รายละเอียด
1. ชื่อโครงการ	โครงการพัฒนาโครงสร้างพื้นฐานเพื่อรองรับภาคเกษตรกรรม
2. ชื่อแผนงาน	การพัฒนาโครงสร้างพื้นฐานเพื่อสนับสนุนการพัฒนาสินค้าเกษตร และเกษตร อุตสาหกรรม
3. แนวทางการพัฒนา	การพัฒนาโครงสร้างพื้นฐานเพื่อสนับสนุนการพัฒนาสินค้าเกษตร และเกษตร อุตสาหกรรม
4. หลักการและเหตุผล	<p>จากการที่ประเทศไทยได้มีการกำหนดยุทธศาสตร์ชาติ (พ.ศ.2561 - 2580) โดยยุทธศาสตร์ที่ 2 ด้านการสร้างความสามารถในการแข่งขัน มุ่งเน้นด้านการพัฒนา กลไกขับเคลื่อนเศรษฐกิจเพื่ออนาคตที่สามารถสร้างมูลค่าเพิ่มในภาคการเกษตร เพื่อให้ ประเทศสามารถยกระดับการผลิตทางการเกษตรเพื่อสร้างมูลค่าให้สูงขึ้น ยุทธศาสตร์ การพัฒนาภาค เมือง และพื้นที่เศรษฐกิจ ให้ความสำคัญกับการพัฒนาคุณภาพและ มาตรฐานการผลิตอาหารและสินค้าเกษตรให้มีความทันสมัยและเป็นสากล เพื่อ เสริมสร้างความเข้มแข็งให้เป็นฐานการผลิตอาหารและสินค้าเกษตรที่มีคุณภาพ ปลอดภัย และได้มาตรฐานโลก ซึ่งจังหวัดสุพรรณบุรีเป็นหนึ่งในจังหวัดที่ถูกละทิ้งให้เป็น แหล่งผลิตสินค้าเกษตร เป็นฐานส่งออกอาหารรายใหญ่ของโลก โดยเน้นการผลิตและ การแปรรูปที่สร้างมูลค่าเพิ่ม เพื่อการส่งออกสินค้าเกษตรคุณภาพสูงที่สอดคล้องกับ ความต้องการของผู้บริโภคในตลาด การพัฒนาโครงการพื้นฐานด้านการเกษตรเป็น ปัจจัยหนึ่งที่ส่งเสริมการพัฒนาที่ได้มาตรฐานเพื่อยกระดับคุณภาพชีวิตประชาชน และ รองรับการเปิดประตูการค้าสู่เส้นทางเศรษฐกิจตอนใต้และท่าเรือน้ำลึกทวายขยาย ขีดความสามารถของโครงสร้างพื้นฐานด้านการขนส่งและรองรับการพัฒนาทาง การเกษตรทุกรูปแบบ ให้เกิดการบูรณาการเชื่อมโยงส่งเสริมการผลิตของภาค การเกษตรอย่างมีประสิทธิภาพ ประกอบกับประเด็นการพัฒนาจังหวัดสุพรรณบุรีที่ 1 การเพิ่มศักยภาพการผลิตสินค้าเกษตรและอุตสาหกรรมให้ได้มาตรฐาน เพื่อการแข่งขัน ทางการค้าและการพัฒนาที่ยั่งยืน ซึ่งรวมถึงการพัฒนาและปรับปรุงโครงสร้างพื้นฐาน ทางการเกษตรเพื่อรองรับการผลิตอย่างมีประสิทธิภาพ</p> <p>จังหวัดสุพรรณบุรีเป็นเมืองเกษตรกรรม มีพื้นที่เกษตรกรรม 2.3 ล้านไร่ คิดเป็นร้อยละ 69.6 ของพื้นที่ทั้งจังหวัด พื้นที่ส่วนใหญ่อยู่ในเขตชลประทาน 1.6 ล้านไร่ หรือคิด เป็นร้อยละ 79.19 ของพื้นที่การเกษตร จำนวนครัวเรือนเกษตรกรรมทั้งหมด 78,348 ครัวเรือน สินค้าเกษตรของจังหวัดสุพรรณบุรี ประกอบด้วยสินค้าด้านพืช ปศุสัตว์ และประมง จำนวนหลายชนิด เช่น ข้าว อ้อย มันสำปะหลัง กุ้ง สัตว์น้ำจืด โค กระบือ แพะ แกะ เป็นต้น เพื่อให้เกิดการส่งเสริมการพัฒนาด้านการเกษตรอย่างเต็ม รูปแบบต้องพัฒนาโครงสร้างพื้นฐานด้านการเกษตรทั้งทางด้านคมนาคม ซึ่งส่งผล ต่อการขนส่งผลผลิตทางการเกษตรจากแหล่งผลิตสู่ตลาด และการบริหารจัดการ</p>

หัวข้อ	รายละเอียด
	<p>ทรัพยากรน้ำ เพื่อรองรับความต้องการใช้น้ำที่เพิ่มขึ้นจากการขยายตัวของกิจกรรมทางเศรษฐกิจและชุมชนได้อย่างพอเพียงและมีเสถียรภาพ</p> <p>จังหวัดสุพรรณบุรีพิจารณาถึงศักยภาพและความจำเป็นของพื้นที่ รวมทั้งการสร้างความสามารถทางการแข่งขันทางด้านการเกษตร จึงจำเป็นต้องดำเนินโครงการพัฒนาโครงสร้างพื้นฐานเพื่อรองรับภาคเกษตรกรรม การขยายตัวในภาคการเกษตร การบริหารจัดการน้ำได้อย่างเต็มประสิทธิภาพ และแก้ไขปัญหา สอนองความต้องการของประชาชนในพื้นที่</p>
<p>5. วัตถุประสงค์ของโครงการ</p>	<ol style="list-style-type: none"> 1. เพื่อแก้ไขและบรรเทาความเดือดร้อนของประชาชน และลดความเสี่ยงจากภัยแล้งและอุทกภัยในพื้นที่จังหวัดอย่างเร่งด่วน 2. เพื่อให้การบริหารจัดการน้ำได้อย่างเต็มประสิทธิภาพ 3. เพื่อให้การขนส่งสินค้าการเกษตรกรรมและประชาชนในพื้นที่ ได้รับความสะดวกรวดเร็วปลอดภัยในการเดินทาง 4. เพื่อเพิ่มความสะดวก ปลอดภัยในการสัญจรของผู้ใช้เส้นทาง และพัฒนาระบบโลจิสติกส์ รองรับการขนส่งที่เชื่อมโยงผลผลิตทางการเกษตรระหว่างภาคต่าง ๆ
<p>6. ตัวชี้วัดและค่าเป้าหมาย</p>	<p>ระบุตัวชี้วัดและค่าเป้าหมายจากการดำเนินโครงการ</p> <p>ชื่อตัวชี้วัด จำนวนโครงการพื้นฐานทางการเกษตรที่ได้มาตรฐานเพิ่มขึ้น ร้อยละ 2</p>
<p>7. พื้นที่เป้าหมาย</p>	<p>ดำเนินการพื้นที่ในจังหวัดสุพรรณบุรี</p>
<p>8. กิจกรรมหลัก</p> <p>กิจกรรมหลักที่ 1</p> <p>งบประมาณ</p> <p>ผู้รับผิดชอบ</p>	<p>การพัฒนาโครงสร้างพื้นฐานเพื่อรองรับภาคเกษตรกรรม</p> <p>ปรับปรุงถนนลาดยางแอสฟัลติกคอนกรีต</p> <p>49,950,000 บาท</p> <p>แขวงทางหลวงชนบทสุพรรณบุรี</p>
<p>9. หน่วยงานดำเนินงาน</p>	<p>แขวงทางหลวงชนบทสุพรรณบุรี</p>
<p>10. ระยะเวลาในการดำเนินงานโครงการ</p>	<p>5 ปีงบประมาณ (ปีงบประมาณ พ.ศ. 2566 - 2570)</p>
<p>11. งบประมาณ</p>	<p>49,950,000 บาท</p>
<p>12. ผลผลิต (output)</p>	<p>โครงสร้างพื้นฐานการเกษตรที่ได้มาตรฐาน</p>
<p>13. ผลที่คาดว่าจะได้รับ (Outcome)</p>	<ol style="list-style-type: none"> 1. เกษตรกรและประชาชนในพื้นที่ที่ได้รับความสะดวกรวดเร็วในการเดินทาง 2. การขนส่งสินค้าการเกษตรกรรมและประชาชนในพื้นที่ ได้รับความสะดวกรวดเร็ว ปลอดภัยในการเดินทาง

แบบฟอร์มโครงการแบบย่อ (Project Brief) ของโครงการสำคัญภายใต้งบประมาณของจังหวัด

ประเด็นการพัฒนาจังหวัดที่ 2 พัฒนาการท่องเที่ยวและการกีฬา เพื่อส่งเสริมอัตลักษณ์ของจังหวัดสุพรรณบุรี

หัวข้อ	รายละเอียด
1. ชื่อโครงการ	โครงการพัฒนาองค์ความรู้บุคลากรด้านการท่องเที่ยวและกีฬา
2. ชื่อแผนงาน	พัฒนา สินค้า บริการและบุคลากรด้านการท่องเที่ยวให้มีความหลากหลายบนอัตลักษณ์พื้นถิ่นของชุมชนและจังหวัดที่ได้มาตรฐาน
3. แนวทางการพัฒนา	พัฒนา สินค้า บริการและบุคลากรด้านการท่องเที่ยวให้มีความหลากหลายบนอัตลักษณ์พื้นถิ่นของชุมชนและจังหวัดที่ได้มาตรฐาน
4. ความสำคัญของโครงการ หลักการและเหตุผล	<p>รัฐมนตรีว่าการกระทรวงการท่องเที่ยวและกีฬาได้กำหนดนโยบายในการขับเคลื่อนด้านการท่องเที่ยว เมื่อวันที่ 11 สิงหาคม 2562 มีดังนี้</p> <ol style="list-style-type: none"> ยกระดับความปลอดภัยให้กับนักท่องเที่ยว (Safe) ส่งเสริมความสะอาดในแหล่งท่องเที่ยว (Clean) ส่งเสริมความเป็นธรรมในการท่องเที่ยว (Fair) รณรงค์และส่งเสริมผู้ประกอบการไม่ให้เอาเปรียบนักท่องเที่ยว ส่งเสริมการท่องเที่ยวอย่างยั่งยืนและรักษาสีเขียว (Sustainability) ส่งเสริมการท่องเที่ยวโดยชุมชน (Community-Based Tourism) เพื่อกระจายรายได้สู่ชุมชน <p>โดยรัฐมนตรีฯ ได้กล่าวว่า "แนวโน้มเศรษฐกิจในปีหน้าภาคการท่องเที่ยว น่าจะต้องเป็นเป้าหมายหลักด้านรายได้ที่จะต้องชกน่านักท่องเที่ยวต่างชาติเข้ามาเพื่อสร้างรายได้แก่ประเทศไทยเพิ่มขึ้น</p> <p>การพัฒนาบุคลากรด้านการท่องเที่ยวและกีฬา จึงเป็นสิ่งจำเป็นอย่างยิ่งและเร่งด่วน เพื่อให้ทันต่อสถานการณ์การเปลี่ยนที่จะเกิดขึ้นในอนาคต เพื่อให้บุคลากรด้านการท่องเที่ยวและกีฬาของจังหวัดสุพรรณบุรีได้มีการเตรียมพร้อมในการรองรับนักท่องเที่ยวที่จะเดินทางมาท่องเที่ยวในอนาคตได้อย่างมีประสิทธิภาพ และเพื่อเป็นการต่อยอดบุคลากรทางด้านกีฬาจังหวัดสุพรรณบุรีไปสู่นักกีฬามืออาชีพ</p>
5. วัตถุประสงค์ของโครงการ	<ol style="list-style-type: none"> เพื่อส่งเสริมและพัฒนาบุคลากรให้มีความรู้ความเข้าใจในด้านการบริหารจัดการการท่องเที่ยวอย่างยั่งยืนให้แก่บุคลากรหน่วยงานภาครัฐ หน่วยงานปกครองท้องถิ่นและเครือข่ายผู้ประกอบการด้านการท่องเที่ยวจังหวัดสุพรรณบุรี พัฒนามาตรฐานความปลอดภัยด้านสุขอนามัย Amazing Thailand Safety and Health Administration (SHA) เพื่อเพิ่มประสิทธิภาพการรักษาความปลอดภัยในท้องถิ่น และช่วยเหลือนักท่องเที่ยวและผู้ประสบภัย เพื่อพัฒนาศักยภาพ และยกระดับมาตรฐานการท่องเที่ยววิถีชีวิตชุมชน

หัวข้อ	รายละเอียด
6. ตัวชี้วัดและค่าเป้าหมาย	บุคลากรด้านการท่องเที่ยวและกีฬาในจังหวัดสุพรรณบุรีได้รับการพัฒนาองค์ความรู้ ไม่น้อยกว่า 5,000 คน
7. พื้นที่เป้าหมาย	1. พื้นที่กลุ่มจังหวัดสุพรรณบุรี 2. พื้นที่จังหวัดอื่น ๆ ตามความเหมาะสม
8. กิจกรรมหลัก	พัฒนาองค์ความรู้บุคลากรด้านการท่องเที่ยวและกีฬา
8.1 กิจกรรมหลักที่ 1	พัฒนาบุคลากรท่องเที่ยวชุมชน
กิจกรรมย่อยที่ 1	จัดอบรมพัฒนามาตรฐานความปลอดภัยด้านสุขอนามัย Amazing Thailand Safety and Health Administration (SHA)
งบประมาณ	3,975,000 บาท
กิจกรรมย่อยที่ 2	จัดฝึกอบรมเพิ่มประสิทธิภาพการบริหารจัดการการท่องเที่ยวท่องเที่ยวชุมชน เพื่อรองรับการเปลี่ยนแปลงการท่องเที่ยวโลก
งบประมาณ	3,975,000 บาท
กิจกรรมย่อยที่ 3	จัดฝึกอบรมเพิ่มประสิทธิภาพการรักษาความปลอดภัยในแหล่งท่องเที่ยว "หลักสูตรช่วยเหลือ ผู้ประสบภัยทางน้ำ"
งบประมาณ	3,975,000 บาท
รวมงบประมาณ	11,925,000 บาท
หน่วยงานรับผิดชอบ	สำนักงานการท่องเที่ยวและกีฬาจังหวัดสุพรรณบุรี
8.2 กิจกรรมหลักที่ 2	จัดอบรมเชฟชุมชนเพื่อยกระดับมาตรฐานอาหารเพื่อการท่องเที่ยวชุมชน
งบประมาณ	2,500,000 บาท
ผู้รับผิดชอบ	สำนักงานการท่องเที่ยวและกีฬาจังหวัดสุพรรณบุรี
หน่วยงานที่เกี่ยวข้อง	
8.3 กิจกรรมหลักที่ 3	พัฒนามาตรฐานโฮมสเตย์ไทย (Home stay) และเกณฑ์คุณภาพที่พักนักเดินทาง (Home Lodge) จังหวัดสุพรรณบุรี
งบประมาณ	600,000 บาท
ผู้รับผิดชอบ	สำนักงานการท่องเที่ยวและกีฬาจังหวัดสุพรรณบุรี
หน่วยงานที่เกี่ยวข้อง	
8.4 กิจกรรมหลักที่ 4	อบรมเสริมทักษะความรู้เบื้องต้นในการเล่นฟุตบอล (คลินิกฟุตบอล)
กิจกรรมย่อยที่ 1	จัดอบรมเสริมทักษะความรู้เบื้องต้นในการเล่นฟุตบอล อำเภอเมืองสุพรรณบุรี
งบประมาณ	1,430,000 บาท
กิจกรรมย่อยที่ 2	จัดอบรมเสริมทักษะความรู้เบื้องต้นในการเล่นฟุตบอล อำเภอศรีประจันต์
งบประมาณ	1,430,000 บาท
กิจกรรมย่อยที่ 3	จัดอบรมเสริมทักษะความรู้เบื้องต้นในการเล่นฟุตบอล อำเภอสามชุก
งบประมาณ	1,430,000 บาท
กิจกรรมย่อยที่ 4	จัดอบรมเสริมทักษะความรู้เบื้องต้นในการเล่นฟุตบอล อำเภอเดิมบางนางบวช
งบประมาณ	1,430,000 บาท
กิจกรรมย่อยที่ 5	จัดอบรมเสริมทักษะความรู้เบื้องต้นในการเล่นฟุตบอล อำเภอด่านช้าง
งบประมาณ	1,430,000 บาท

หัวข้อ	รายละเอียด
กิจกรรมย่อยที่ 6 งบประมาณ กิจกรรมย่อยที่ 7 งบประมาณ กิจกรรมย่อยที่ 8 งบประมาณ กิจกรรมย่อยที่ 9 งบประมาณ กิจกรรมย่อยที่ 10 งบประมาณ รวมงบประมาณ ผู้รับผิดชอบ หน่วยงานที่เกี่ยวข้อง	จัดอบรมเสริมทักษะความรู้เบื้องต้นในการเล่นฟุตบอล อำเภออุทุมพร 1,430,000 บาท จัดอบรมเสริมทักษะความรู้เบื้องต้นในการเล่นฟุตบอล อำเภอหนองหญ้าไซ 1,430,000 บาท จัดอบรมเสริมทักษะความรู้เบื้องต้นในการเล่นฟุตบอล อำเภอสองพี่น้อง 1,430,000 บาท จัดอบรมเสริมทักษะความรู้เบื้องต้นในการเล่นฟุตบอล อำเภอดอนเจดีย์ 1,430,000 บาท จัดอบรมเสริมทักษะความรู้เบื้องต้นในการเล่นฟุตบอล อำเภอบางปลาม้า 1,430,000 บาท 14,300,000 บาท สำนักงานการท่องเที่ยวและกีฬาจังหวัดสุพรรณบุรี สมาคมกีฬาจังหวัดสุพรรณบุรี
8.5 กิจกรรมหลักที่ 5 งบประมาณ ผู้รับผิดชอบ หน่วยงานที่เกี่ยวข้อง	พัฒนาและส่งเสริมการจัดการท่องเที่ยวตามมาตรฐานการท่องเที่ยว GSTC และ STMS 5,000,000 บาท องค์กรพัฒนาพื้นที่พิเศษ 7
8.6 กิจกรรมหลักที่ 6 งบประมาณ ผู้รับผิดชอบ หน่วยงานที่เกี่ยวข้อง	ความร่วมมือระหว่างประเทศเพื่อการพัฒนาเมืองสร้างสรรค์จังหวัดสุพรรณบุรี อย่างยั่งยืน (International Cooperation for Creative Cities's sustainable Development) 5,000,000 บาท องค์กรพัฒนาพื้นที่พิเศษ 7
8.7 กิจกรรมหลักที่ 7 งบประมาณ ผู้รับผิดชอบ หน่วยงานที่เกี่ยวข้อง	เครือข่ายการเรียนรู้และถ่ายทอด KM ด้านการท่องเที่ยวอย่างยั่งยืนผ่านระบบ Online 4,500,000 บาท องค์กรพัฒนาพื้นที่พิเศษ 7
8.8 กิจกรรมหลักที่ 8 งบประมาณ ผู้รับผิดชอบ หน่วยงานที่เกี่ยวข้อง	ส่งเสริมความเข้มแข็งของหน่วยงานด้านการท่องเที่ยวในจังหวัดสุพรรณบุรี *** 4,000,000 บาท องค์กรพัฒนาพื้นที่พิเศษ 7

หัวข้อ	รายละเอียด
8.9 กิจกรรมหลักที่ 9 กิจกรรมย่อยที่ 1 งบประมาณ กิจกรรมย่อยที่ 2 งบประมาณ กิจกรรมย่อยที่ 3 งบประมาณ กิจกรรมย่อยที่ 4 งบประมาณ กิจกรรมย่อยที่ 5 งบประมาณ กิจกรรมย่อยที่ 6 งบประมาณ กิจกรรมย่อยที่ 7 งบประมาณ รวมงบประมาณ ผู้รับผิดชอบ	พัฒนาและขับเคลื่อนการท่องเที่ยวโดยชุมชน กิจกรรมการพัฒนากิจกรรมการท่องเที่ยวสร้างสรรค์สำหรับชุมชนต้นแบบในพื้นที่พิเศษ 14,500,000 กิจกรรม Story Telling แหล่งท่องเที่ยวโดยชุมชน 5,000,000 กิจกรรมการพัฒนาและขับเคลื่อนการท่องเที่ยวโดยชุมชนสู่ CBT 10,000,000 กิจกรรมพัฒนาศักยภาพบุคลากรสู่การจัดการท่องเที่ยวในชุมชนต้นแบบ (การเป็นเจ้าบ้านที่ดี, การท่องเที่ยวสีเขียว, นักสื่อความหมายการท่องเที่ยว, การตลาดออนไลน์เพื่อการท่องเที่ยว) 2,500,000 กิจกรรมพัฒนาทักษะและขีดความสามารถในการพัฒนาและจัดการการท่องเที่ยวสำหรับชุมชนต้นแบบ(การฝึกอบรมและเรียนรู้เชิงประจักษ์) 5,000,000 กิจกรรมจัดทำทะเบียนปราชญ์ชาวบ้าน รวบรวมและถ่ายทอดองค์ความรู้เพื่อการท่องเที่ยวโดยชุมชน” 2,000,000 กิจกรรมยกระดับมาตรฐานการจัดการท่องเที่ยวโดยชุมชนต้นแบบ (มาตรฐานการท่องเที่ยวไทย, มาตรฐาน CBT , มาตรฐาน SHA) 2,500,000 บาท 41,500,000 บาท องค์กรพัฒนาพื้นที่พิเศษ 7
9. หน่วยงานดำเนินงาน	สำนักงานการท่องเที่ยวและกีฬาจังหวัดสุพรรณบุรี องค์กรพัฒนาพื้นที่พิเศษ 7 สมาคมกีฬาจังหวัดสุพรรณบุรี
10. ระยะเวลาในการดำเนินงาน	ปีงบประมาณ พ.ศ. 2566 - 2570
11. งบประมาณ	89,325,000 บาท
12. ผลผลิต (Output)	ผู้เข้าร่วมโครงการได้รับความรู้เป็นไปตามเป้าหมายที่กำหนด
13. ผลที่คาดว่าจะได้รับ (Outcome)	1. ผู้เข้าร่วมโครงการผ่านการอบรมสามารถนำความรู้ที่ได้อบรมมาใช้ประโยชน์ได้ 2. ผู้เข้าอบรมสามารถสร้างเครือข่าย สร้างอัตลักษณ์และการเชื่อมโยงภายในจังหวัด

แบบฟอร์มโครงการแบบย่อ (Project Brief) ของโครงการสำคัญภายใต้งบประมาณของจังหวัด

ประเด็นการพัฒนาจังหวัดที่ 2 พัฒนาการท่องเที่ยวและการกีฬา เพื่อส่งเสริมอัตลักษณ์ของจังหวัดสุพรรณบุรี

หัวข้อ	รายละเอียด
1. ชื่อโครงการ	โครงการพัฒนาโครงสร้างพื้นฐานด้านการท่องเที่ยวและการกีฬา
2. ชื่อแผนงาน	พัฒนาปัจจัย/โครงสร้างพื้นฐานและสิ่งอำนวยความสะดวกด้านการท่องเที่ยวให้เพียงพอ และได้มาตรฐาน
3. แนวทางการพัฒนา	พัฒนาปัจจัย/โครงสร้างพื้นฐานและสิ่งอำนวยความสะดวกด้านการท่องเที่ยวให้เพียงพอ และได้มาตรฐาน
4. หลักการและเหตุผล	<p>ยุทธศาสตร์ชาติด้านการสร้างความสามารถในการแข่งขัน มีเป้าหมายการพัฒนาที่มุ่งเน้นการยกระดับศักยภาพของประเทศในหลากหลายมิติ</p> <p>สร้างความหลากหลายด้านการท่องเที่ยว โดยรักษาการเป็นจุดหมายปลายทางที่สำคัญของการท่องเที่ยวระดับโลกที่ดึงดูดนักท่องเที่ยวทุกระดับและเพิ่มสัดส่วนของนักท่องเที่ยวที่มีคุณภาพสูง มุ่งพัฒนาธุรกิจด้านการท่องเที่ยวให้มีมูลค่าสูงเพิ่มมากยิ่งขึ้น ด้วยอัตลักษณ์และวัฒนธรรมไทย และใช้ประโยชน์จากข้อมูลและภูมิปัญญาท้องถิ่นเพื่อสร้างสรรค์คุณค่าทางเศรษฐกิจและความหลากหลายของการท่องเที่ยวให้สอดคล้องกับทิศทางและแนวโน้มของตลาดยุคใหม่ โดยการสร้างและใช้ประโยชน์จากข้อมูลขนาดใหญ่ รวมทั้งเทคโนโลยีและนวัตกรรมในการส่งเสริมการตลาด การดูแลความปลอดภัยและอำนวยความสะดวกแก่นักท่องเที่ยวทุกกลุ่ม รวมถึงคนพิการและผู้สูงอายุ การใช้ประโยชน์จากการท่องเที่ยวให้เอื้อต่อผลิตภัณฑ์ชุมชนและเศรษฐกิจต่อเนื่อง พัฒนาแหล่งท่องเที่ยวเดิมและสร้างแหล่งท่องเที่ยวใหม่ที่มีเอกลักษณ์เฉพาะโดยคำนึงถึงศักยภาพของแต่ละพื้นที่ การส่งเสริมการท่องเที่ยวพำนักระยะยาว ตลอดจนส่งเสริมพัฒนาโครงสร้างพื้นฐานระบบนิเวศ และทรัพยากรที่เอื้อต่อการเติบโตของการท่องเที่ยวที่มีคุณภาพ เพื่อกระจายโอกาสในการสร้างรายได้ไปสู่ชุมชนและเมืองอย่างทั่วถึงและยั่งยืน และพัฒนาการเชื่อมโยงการท่องเที่ยวไทยกับประเทศอื่น ๆ ในภูมิภาค เพื่อการเป็นแม่เหล็กดึงดูดนักท่องเที่ยวอย่างประทับใจตลอดการท่องเที่ยวจนเกิดการท่องเที่ยวซ้ำและแนะนำต่อ สร้างความหลากหลายด้านการท่องเที่ยว โดยรักษาการเป็นจุดหมายปลายทางที่สำคัญของการท่องเที่ยวระดับโลกที่ดึงดูดนักท่องเที่ยวทุกระดับและเพิ่มสัดส่วนของนักท่องเที่ยวที่มีคุณภาพสูง มุ่งพัฒนาธุรกิจด้านการท่องเที่ยวให้มีมูลค่าสูงเพิ่มมากยิ่งขึ้น ด้วยอัตลักษณ์และวัฒนธรรมไทย และใช้ประโยชน์จากข้อมูลและภูมิปัญญาท้องถิ่นเพื่อสร้างสรรค์คุณค่าทางเศรษฐกิจและความหลากหลายของการท่องเที่ยวให้สอดคล้องกับทิศทางและแนวโน้มของตลาดยุคใหม่ โดยการสร้างและใช้ประโยชน์จากข้อมูลขนาดใหญ่ รวมทั้งเทคโนโลยีและนวัตกรรมในการส่งเสริมการตลาด การดูแลความปลอดภัยและอำนวยความสะดวกแก่นักท่องเที่ยวทุกกลุ่ม รวมถึงคนพิการและผู้สูงอายุ การใช้ประโยชน์จากการท่องเที่ยวให้เอื้อต่อผลิตภัณฑ์ชุมชนและเศรษฐกิจต่อเนื่องพัฒนาแหล่งท่องเที่ยวเดิมและสร้างแหล่งท่องเที่ยวใหม่ที่มีเอกลักษณ์เฉพาะโดยคำนึงถึงศักยภาพของแต่ละพื้นที่ การส่งเสริมการท่องเที่ยวพำนักระยะยาว ตลอดจนส่งเสริมพัฒนาโครงสร้างพื้นฐานระบบนิเวศ และทรัพยากรที่เอื้อต่อการเติบโตของการท่องเที่ยวที่มีคุณภาพ เพื่อกระจายโอกาสในการสร้างรายได้ไปสู่ชุมชนและเมืองอย่างทั่วถึงและยั่งยืน และพัฒนาการเชื่อมโยงการท่องเที่ยว</p>

หัวข้อ	รายละเอียด
	ไทยกับประเทศอื่น ๆ ในภูมิภาค เพื่อการเป็นแม่เหล็กดึงดูดนักท่องเที่ยวอย่างประทับใจตลอดการท่องเที่ยวจนเกิดการท่องเที่ยวซ้ำและแนะนำต่อ
5. วัตถุประสงค์ของโครงการ	<ol style="list-style-type: none"> 1. เพื่อพัฒนาแหล่งท่องเที่ยวและกีฬาของจังหวัดสุพรรณบุรีให้สามารถรองรับผู้ใช้บริการได้ 2. เพื่อสร้างความประทับใจให้กับผู้ใช้บริการ 3. เพื่อส่งเสริมและอนุรักษ์แหล่งท่องเที่ยวและกีฬาของจังหวัดสุพรรณบุรี
6. ตัวชี้วัดและค่าเป้าหมาย	แหล่งท่องเที่ยวและกีฬาจังหวัดสุพรรณบุรีได้รับการพัฒนาจำนวน 5 แห่ง
7. พื้นที่เป้าหมาย	จังหวัดสุพรรณบุรี
8. กิจกรรมหลัก	พัฒนาโครงสร้างพื้นฐานด้านการท่องเที่ยวและกีฬา
8.1 กิจกรรมหลักที่ 1 งบประมาณ ผู้รับผิดชอบ หน่วยงาน ที่เกี่ยวข้อง	<p>ปรับปรุงสุขุมปลายักษ์</p> <p>8,087,000 บาท</p> <p>สำนักงานการท่องเที่ยวและกีฬาจังหวัดสุพรรณบุรี</p> <p>องค์การบริหารส่วนตำบลต้นตาล</p>
8.2 กิจกรรมหลักที่ 2 กิจกรรมย่อยที่ 1 งบประมาณ กิจกรรมย่อยที่ 2 งบประมาณ กิจกรรมย่อยที่ 3 งบประมาณ กิจกรรมย่อยที่ 4 งบประมาณ กิจกรรมย่อยที่ 5 งบประมาณ กิจกรรมย่อยที่ 6 งบประมาณ กิจกรรมย่อยที่ 7 งบประมาณ	<p>พัฒนาแหล่งท่องเที่ยวอุทยานแห่งชาติพุเตย</p> <p>กิจกรรมย่อยที่ 1</p> <p>ปรับปรุงและพัฒนาศูนย์บริการนักท่องเที่ยว บริเวณที่ทำการอุทยานแห่งชาติ พุเตย</p> <p>7,155,000 บาท</p> <p>กิจกรรมย่อยที่ 2</p> <p>ก่อสร้างสิ่งอำนวยความสะดวก บริเวณที่ทำการอุทยานแห่งชาติพุเตย จังหวัดสุพรรณบุรี</p> <p>17,995,000 บาท</p> <p>กิจกรรมย่อยที่ 3</p> <p>เพิ่มประสิทธิภาพติดตั้งกล้องวงจรปิด (Closed Circuit Television : CCTV) เพื่อความปลอดภัยแก่นักท่องเที่ยวในอุทยานแห่งชาติพุเตย</p> <p>4,322,500 บาท</p> <p>กิจกรรมย่อยที่ 4</p> <p>ก่อสร้างห้องน้ำ - ห้องสุขารวม เพื่อให้บริการนักท่องเที่ยว</p> <p>บริเวณหน่วยพิทักษ์อุทยานแห่งชาติ ที่ พต.๔ (ห้วยตะเพิน) อุทยานแห่งชาติ พุเตย จังหวัดสุพรรณบุรี</p> <p>3,560,000 บาท</p> <p>กิจกรรมย่อยที่ 5</p> <p>ก่อสร้างห้องน้ำ - ห้องสุขารวม สำหรับค่ายพักแรมเยาวชน บริเวณที่ทำการอุทยานแห่งชาติพุเตย จังหวัดสุพรรณบุรี</p> <p>6,565,000 บาท</p> <p>กิจกรรมย่อยที่ 6</p> <p>ก่อสร้างอาคารเอนกประสงค์เพื่อเพิ่มศักยภาพการท่องเที่ยว</p> <p>บริเวณที่ทำการอุทยานแห่งชาติพุเตย จังหวัดสุพรรณบุรี</p> <p>8,975,000 บาท</p> <p>กิจกรรมย่อยที่ 7</p> <p>ก่อสร้างสิ่งอำนวยความสะดวกบริเวณลานกางเต็นท์ตะเพินคี อุทยานแห่งชาติพุเตย จังหวัดสุพรรณบุรี</p> <p>9,137,000 บาท</p>

หัวข้อ	รายละเอียด
<p>กิจกรรมย่อยที่ 8</p> <p>งบประมาณ</p> <p>กิจกรรมย่อยที่ 9</p> <p>งบประมาณ</p> <p>กิจกรรมย่อยที่ 10</p> <p>งบประมาณ</p> <p>งบประมาณรวม</p> <p>ผู้รับผิดชอบ</p> <p>หน่วยงานที่เกี่ยวข้อง</p>	<p>ปรับปรุงเส้นทางท่องเที่ยวที่ทำการอุทยานแห่งชาติพุเตย - ป่าสนสองใบ - ศาลเลาด้าห์ - หน่วยพิทักษ์อุทยานแห่งชาติที่ พุเตย จังหวัดสุพรรณบุรี</p> <p>61,875,000 บาท</p> <p>ก่อสร้างถนนและลานจอดรถ เพื่อยกระดับการท่องเที่ยวอุทยานแห่งชาติ พุเตย จังหวัดสุพรรณบุรี</p> <p>23,370,000 บาท</p> <p>ขยายเขตไฟฟ้าเพื่อรองรับการท่องเที่ยวบริเวณที่ทำการอุทยานแห่งชาติ พุเตย จังหวัดสุพรรณบุรี</p> <p>7,050,000 บาท</p> <p>30,001,000 บาท</p> <p>สำนักงานการท่องเที่ยวและกีฬาจังหวัดสุพรรณบุรี</p> <p>อุทยานแห่งชาติพุเตย</p>
<p>8.3 กิจกรรมหลักที่ 3</p> <p>กิจกรรมย่อยที่ 1</p> <p>งบประมาณ</p> <p>กิจกรรมย่อยที่ 2</p> <p>งบประมาณ</p> <p>รวมงบประมาณ</p> <p>ผู้รับผิดชอบ</p> <p>หน่วยงานที่เกี่ยวข้อง</p>	<p>พัฒนาศูนย์พัฒนาการจัดการสัตว์ป่าบึงฉวาก</p> <p>ปรับปรุงรั้ว และทาสีกรงสัตว์ จังหวัดสุพรรณบุรี</p> <p>1,247,000 บาท</p> <p>ปรับปรุงทางเดินสำหรับชมสัตว์ และปรับปรุงเกาะกระท้าย ภายในศูนย์พัฒนาการจัดการ สัตว์ป่าบึงฉวาก</p> <p>7,790,000</p> <p>9,037,000 บาท</p> <p>สำนักงานการท่องเที่ยวและกีฬาจังหวัดสุพรรณบุรี</p>
<p>8.4 กิจกรรมหลักที่ 4</p> <p>งบประมาณ</p> <p>ผู้รับผิดชอบ</p> <p>หน่วยงานที่เกี่ยวข้อง</p>	<p>จัดสร้างศูนย์ทวารวดีเพื่อการท่องเที่ยวเชิงสร้างสรรค์และวัฒนธรรม</p> <p>75,000,000 บาท</p> <p>องค์การพัฒนาพื้นที่พิเศษ 7</p>
<p>8.5 กิจกรรมหลักที่ 5</p> <p>กิจกรรมย่อยที่ 1</p> <p>งบประมาณ</p> <p>กิจกรรมย่อยที่ 2</p> <p>งบประมาณ</p> <p>งบประมาณรวม</p> <p>ผู้รับผิดชอบ</p> <p>หน่วยงานที่เกี่ยวข้อง</p>	<p>จัดสร้างศูนย์ข้อมูลและประชาสัมพันธ์แหล่งท่องเที่ยวเมืองโบราณอู่ทอง ***</p> <p>ศึกษาและออกแบบรายละเอียดศูนย์ข้อมูลและประชาสัมพันธ์แหล่งท่องเที่ยวเมืองโบราณ อู่ทอง</p> <p>3,000,000 บาท</p> <p>ก่อสร้างศูนย์ข้อมูลและประชาสัมพันธ์แหล่งท่องเที่ยวเมืองโบราณอู่ทอง</p> <p>7,000,000 บาท</p> <p>10,000,000 บาท</p> <p>องค์การพัฒนาพื้นที่พิเศษ 7</p>

หัวข้อ	รายละเอียด
<p>8.6 กิจกรรมหลักที่ 6</p> <p>กิจกรรมย่อยที่ 1</p> <p>งบประมาณ</p> <p>กิจกรรมย่อยที่ 2</p> <p>งบประมาณ</p> <p>กิจกรรมย่อยที่ 3</p> <p>งบประมาณ</p> <p>กิจกรรมย่อยที่ 4</p> <p>งบประมาณ</p> <p>กิจกรรมย่อยที่ 5</p> <p>งบประมาณ</p> <p>งบประมาณรวม</p> <p>ผู้รับผิดชอบ</p> <p>หน่วยงานที่เกี่ยวข้อง</p>	<p>พัฒนาและปรับปรุงแหล่งท่องเที่ยวเพื่อรองรับการท่องเที่ยวเพื่อคนทั้งมวล (Tourism for All) ส่งเสริมและเพิ่มศักยภาพการผลิตสินค้าปลอดภัยสินค้าสัตว์น้ำอินทรีย์</p> <p>การปรับปรุงสิ่งอำนวยความสะดวกและบริการสถานที่ท่องเที่ยวและสถานประกอบการเพื่อรองรับคนทั้งมวล</p> <p>5,000,000 บาท</p> <p>กิจกรรมพัฒนาเส้นทางท่องเที่ยวเพื่อคนทั้งมวล</p> <p>2,000,000 บาท</p> <p>พัฒนาและปรับปรุงแหล่งท่องเที่ยวหลักเพื่อรองรับคนทั้งมวล (Tourism for All)</p> <p>50,000,000 บาท</p> <p>ส่งเสริมองค์ความรู้ในการขับเคลื่อนแหล่งท่องเที่ยวในชุมชนและเอกชนให้รองรับคนทั้งมวล (Tourism for All)</p> <p>5,000,000 บาท</p> <p>ส่งเสริมและการตรวจประเมินมาตรฐานพื้นที่ท่องเที่ยวและพื้นที่สนับสนุนการท่องเที่ยวเพื่อคนทั้งมวล</p> <p>1,000,000 บาท</p> <p>63,000,000 บาท</p> <p>องค์การพัฒนาพื้นที่พิเศษ 7</p>
<p>8.7 กิจกรรมหลักที่ 7</p> <p>งบประมาณ</p> <p>ผู้รับผิดชอบ</p> <p>หน่วยงานที่เกี่ยวข้อง</p>	<p>ปรับปรุงภูมิทัศน์โดยรอบพระบรมราชานุสรณ์สมเด็จพระนเรศวรมหาราช ตำบลอนเจดีย์ อำเภออนเจดีย์ จังหวัดสุพรรณบุรี (ระยะที่2)</p> <p>13,700,000 บาท</p> <p>สำนักศิลปากรที่ 2 สุพรรณบุรี</p>
<p>8.8 กิจกรรมหลักที่ 8</p> <p>งบประมาณ</p> <p>ผู้รับผิดชอบ</p> <p>หน่วยงานที่เกี่ยวข้อง</p>	<p>พัฒนาแหล่งเรียนรู้ทางโบราณคดีแหล่งโบราณคดีหนองราชวัตร ตำบลหนองราชวัตร อำเภอหนองหญ้าไซ จังหวัดสุพรรณบุรี</p> <p>9,200,000 บาท</p> <p>สำนักศิลปากรที่ 2 สุพรรณบุรี</p>
<p>8.9 กิจกรรมหลักที่ 9</p> <p>กิจกรรมย่อยที่ 1</p> <p>งบประมาณ</p> <p>กิจกรรมย่อยที่ 2</p> <p>งบประมาณ</p> <p>งบประมาณรวม</p> <p>หน่วยงานรับผิดชอบ</p>	<p>พัฒนาแหล่งเรียนรู้ทางโบราณคดีแหล่งโบราณคดีหนองราชวัตร ตำบลหนองราชวัตร อำเภอหนองหญ้าไซ จังหวัดสุพรรณบุรี</p> <p>งานก่อสร้างอาคารสำนักงานและปฏิบัติทางโบราณคดี พื้นที่ใช้สอย 1,020 ตร.ม. จำนวน 1 หลัง (รวมห้องบรรยายสรุปและคลังโบราณวัตถุ)</p> <p>15,500,000 บาท</p> <p>งานปรับสภาพภูมิทัศน์บริเวณแหล่งโบราณคดีหนองราชวัตรงบประมาณ</p> <p>1,200,000 บาท</p> <p>16,700,000 บาท</p> <p>สำนักศิลปากรที่ 2 สุพรรณบุรี</p>

หัวข้อ	รายละเอียด
8.10 กิจกรรมหลักที่ 10 กิจกรรมย่อยที่ 1 งบประมาณ กิจกรรมย่อยที่ 2 งบประมาณ กิจกรรมย่อยที่ 3 งบประมาณ รวมงบประมาณ หน่วยงานรับผิดชอบ	ปรับปรุงถนนรอบอ่างกระเสี้ยว หาดทรายท้ายเขื่อน ปรับปรุงถนนรอบอ่างกระเสี้ยว หาดทรายท้ายเขื่อน ระยะที่ 1 ระยะทาง 4.000 กิโลเมตร 24,000,000 บาท ปรับปรุงถนนรอบอ่างกระเสี้ยว หาดทรายท้ายเขื่อนระยะที่ 2 ระยะทาง 2.600 กิโลเมตร 17,000,000 บาท ปรับปรุงถนนรอบอ่างกระเสี้ยว หาดทรายท้ายเขื่อน ระยะที่ 3 ระยะทาง 2.600 กิโลเมตร 16,000,000 บาท 57,000,000 บาท โครงการน้ำและบำรุงรักษากระเสี้ยว
8.11 กิจกรรมหลักที่ 11 งบประมาณ ผู้รับผิดชอบ หน่วยงานที่เกี่ยวข้อง	ปรับปรุงถนนบริเวณทางขึ้นหมู่บ้านตะเพินคี หมู่ที่ 5 ตำบล วังยาว อำเภอด่านช้าง จังหวัดสุพรรณบุรี ผิวจราจรคอนกรีตเสริมเหล็กกว้าง 5.00 เมตร ไม่มีไหล่ทาง ระยะทาง 6.700 กิโลเมตร(ช่วงที่1) 45,000,000 บาท แขวงทางหลวงชนบทสุพรรณบุรี
8.12 กิจกรรมหลักที่ 12 งบประมาณ ผู้รับผิดชอบ หน่วยงานที่เกี่ยวข้อง	ปรับปรุงถนนบริเวณทางขึ้นหมู่บ้านตะเพินคี หมู่ที่ 5 ตำบล วังยาว อำเภอด่านช้าง จังหวัดสุพรรณบุรี ผิวจราจรคอนกรีตเสริมเหล็กกว้าง 5.00 เมตร ไม่มีไหล่ทาง ระยะทาง 6.732 กิโลเมตร(ช่วงที่2) 50,000,000 บาท (2568) แขวงทางหลวงชนบทสุพรรณบุรี
8.13 กิจกรรมหลักที่ 13 งบประมาณ ผู้รับผิดชอบ หน่วยงานที่เกี่ยวข้อง	ปรับปรุงถนนผิวทางลาดยางแอสฟัลท์ติกคอนกรีตถนนสาย สพ. 5036 แยก ทข.3019 – วัดเขาดีสลัก ตำบลดอนคา อำเภออู่ทอง จังหวัดสุพรรณบุรี ผิวจราจรกว้าง 6.00 เมตรหนา 0.05 เมตร ไหล่ทางกว้างข้างละ 0.00-1.00 เมตร ระยะทาง 1.920 กิโลเมตร 7,000,000 บาท แขวงทางหลวงชนบทสุพรรณบุรี
9. หน่วยงานดำเนินงาน	สำนักงานการท่องเที่ยวและกีฬาจังหวัดสุพรรณบุรี อุทยานแห่งชาติพุเตย โรงเรียนกีฬาจังหวัดสุพรรณบุรี องค์การพัฒนาศูนย์กีฬาพิเศษ 7
10. ระยะเวลาในการดำเนินงานโครงการ	ปีงบประมาณ พ.ศ. 2566-2570
11. งบประมาณ	513,729,000 บาท
12. ผลผลิต (output)	แหล่งท่องเที่ยวและสนามกีฬาของจังหวัดสุพรรณบุรีได้รับการพัฒนา ให้สามารถรองรับ

หัวข้อ	รายละเอียด
13. ผลที่คาดว่าจะได้รับ (Outcome)	1. นักท่องเที่ยว/ผู้ใช้บริการพอใจในสิ่งอำนวยความสะดวกของแหล่งท่องเที่ยวและ สนามกีฬา 2. กระตุ้นเศรษฐกิจกระจายรายได้ในพื้นที่

การจัดทำแบบสรุปโครงการแบบย่อ (Project Brief) ของทุกโครงการภายใต้งบประมาณของจังหวัด

แบบสรุปโครงการแบบย่อ (Project Brief)

ประเด็นการพัฒนาจังหวัดที่ 2 พัฒนาการท่องเที่ยวและการกีฬา เพื่อส่งเสริมอัตลักษณ์ของจังหวัดสุพรรณบุรี

หัวข้อ	รายละเอียด
1. ชื่อโครงการ	โครงการจัดกิจกรรมส่งเสริมการท่องเที่ยวจังหวัดสุพรรณบุรี
2. ชื่อแผนงาน	ส่งเสริมการพัฒนาการท่องเที่ยวสู่เมืองสร้างสรรค์เพื่อคนทั้งมวล (Tourism for all) และการท่องเที่ยววิถีใหม่ (New-next normal)
3. แนวทางการพัฒนา	ส่งเสริมการพัฒนาการท่องเที่ยวสู่เมืองสร้างสรรค์เพื่อคนทั้งมวล (Tourism for all) และการท่องเที่ยววิถีใหม่ (New-next normal)
4. หลักการและเหตุผล	<p>จังหวัดสุพรรณบุรีมีความพร้อมทางด้านการท่องเที่ยว ไม่ว่าจะเป็นการบริการการต้อนรับนักท่องเที่ยว แหล่งท่องเที่ยวที่หลากหลาย แหล่งท่องเที่ยวทางวัฒนธรรม ประวัติศาสตร์ ประเพณีและวิถีชีวิตชุมชน แหล่งท่องเที่ยวทางศิลปะวิทยาการ แหล่งท่องเที่ยวทางประวัติศาสตร์แหล่งท่องเที่ยวทางธรรมชาติ แหล่งท่องเที่ยวเชิงนิเวศ แหล่งท่องเที่ยวที่ถูกสร้างขึ้น ฯลฯ แต่ขาดกิจกรรมที่จะส่งเสริมการท่องเที่ยวของจังหวัดสุพรรณบุรี ประกอบกับปัจจุบันการแพร่ระบาดของโรคติดเชื้อไวรัสโคโรนา 2019 อย่างแพร่หลายทั่วโลก ซึ่งประเทศไทยโดยเฉพาะจังหวัดสุพรรณบุรีไม่มีนักท่องเที่ยวเดินทางมาท่องเที่ยว ทำให้ผู้ประกอบการด้านการท่องเที่ยวหลายแห่งปิดตัวลง ประชาชนในพื้นที่ตกงานขาดรายได้ จึงต้องเข้าร่วมโครงการช่วยเหลือจากรัฐบาลโครงการต่าง ๆ เช่น โครงการคนละครึ่ง เราชนะ ฯลฯ แต่ก็ยังไม่สามารถบรรเทาความเดือดร้อนของประชาชนในพื้นที่จังหวัดสุพรรณบุรี ซึ่งคาดว่าสถานการณ์การแพร่ระบาดของโรคติดเชื้อไวรัสโคโรนา 2019 จะใช้เวลาในการคลี่คลายลงในปี 2566</p> <p>จังหวัดสุพรรณบุรีขาดกิจกรรมส่งเสริมการท่องเที่ยวในรูปแบบใหม่ ๆ ที่ช่วยดึงดูดนักท่องเที่ยวให้เดินทางมาท่องเที่ยวในพื้นที่จังหวัดสุพรรณบุรีเพิ่มขึ้น จังหวัดสุพรรณบุรีได้เล็งเห็นว่าการจัดกิจกรรมส่งเสริมการท่องเที่ยวเป็นกิจกรรมที่จะช่วยดึงดูดนักท่องเที่ยวให้มาพักค้างคืนในพื้นที่จังหวัดสุพรรณบุรีเพิ่มขึ้น ทำให้จังหวัดสุพรรณบุรีมีรายได้และจำนวนนักท่องเที่ยวเพิ่มขึ้น อีกทั้งช่วยกระตุ้นเศรษฐกิจฐานรากในพื้นที่ให้มีรายได้เพิ่มขึ้น เพื่อเป็นการฟื้นฟูเศรษฐกิจด้านการท่องเที่ยวของจังหวัดสุพรรณบุรี ทำให้เศรษฐกิจในพื้นที่มีการหมุนเวียน</p>
5. วัตถุประสงค์ของโครงการ	<ol style="list-style-type: none"> 1) เพื่อพัฒนาและส่งเสริมกิจกรรมการท่องเที่ยวในรูปแบบใหม่ๆ ให้ตรงกับความต้องการของนักท่องเที่ยว 2) เพื่อยกระดับมาตรฐานแหล่งท่องเที่ยวให้ได้รับการรับรองมาตรฐานการจัดการแหล่งท่องเที่ยว 3) เพื่อให้ทุกคนที่เข้ามาเที่ยวมาศึกษาได้มีความเข้าใจถึงสถานที่ท่องเที่ยว และช่วยแนะนำการท่องเที่ยวในจังหวัดสุพรรณบุรี 4) เพื่อกระตุ้นเศรษฐกิจ เพิ่มศักยภาพจากการท่องเที่ยว กระจายรายได้สู่ชุมชน ในจังหวัดสุพรรณบุรี

หัวข้อ	รายละเอียด
6. ตัวชี้วัดและค่าเป้าหมาย	จำนวนนักท่องเที่ยวและรายได้จากการท่องเที่ยว เพิ่มขึ้นร้อยละ 2 เมื่อเทียบกับปีที่ผ่านมา
7. พื้นที่เป้าหมาย	จังหวัดสุพรรณบุรี
8. กิจกรรมหลัก	จัดกิจกรรมส่งเสริมการท่องเที่ยวและกีฬาจังหวัดสุพรรณบุรี
8.1 กิจกรรมหลักที่ 1 งบประมาณ ผู้รับผิดชอบ หน่วยงานที่เกี่ยวข้อง	จัดงานเทศกาลปีใหม่ “Suphanburi Festival” 20,000,000 บาท สำนักงานการท่องเที่ยวและกีฬาจังหวัดสุพรรณบุรี
8.2 กิจกรรมหลักที่ 2 งบประมาณ ผู้รับผิดชอบ หน่วยงานที่เกี่ยวข้อง	จัดกิจกรรมส่งเสริมการท่องเที่ยว “บึงฉวากเฟสติวัล” เทศกาลดนตรีลอยน้ำ ครั้งที่ 2 50,000,000 บาท สำนักงานการท่องเที่ยวและกีฬาจังหวัดสุพรรณบุรี
8.3 กิจกรรมหลักที่ 3 งบประมาณ ผู้รับผิดชอบ หน่วยงานที่เกี่ยวข้อง	จัดกิจกรรมส่งเสริมการท่องเที่ยว “เทศกาลดนตรี 360 องศา” ครั้งที่ 2 50,000,000 บาท สำนักงานการท่องเที่ยวและกีฬาจังหวัดสุพรรณบุรี
8.4 กิจกรรมหลักที่ 4 งบประมาณ ผู้รับผิดชอบ หน่วยงานที่เกี่ยวข้อง	จัดกิจกรรมส่งเสริมการท่องเที่ยวเชิงเกษตร “เทศกาลอาหารจานแก้ว” หนึ่งเดียวในสยาม 10,000,000 บาท สำนักงานการท่องเที่ยวและกีฬาจังหวัดสุพรรณบุรี
8.5 กิจกรรมหลักที่ 5 งบประมาณ ผู้รับผิดชอบ หน่วยงานที่เกี่ยวข้อง	จัดกิจกรรมส่งเสริมการท่องเที่ยว “ชมวัฒนธรรมพื้นบ้าน ชิมอาหารพื้นถิ่น” 25,000,000 บาท สำนักงานการท่องเที่ยวและกีฬาจังหวัดสุพรรณบุรี
8.6 กิจกรรมหลักที่ 6 งบประมาณ ผู้รับผิดชอบ หน่วยงานที่เกี่ยวข้อง	จัดกิจกรรมส่งเสริมการขายสินค้าและบริการด้านการท่องเที่ยว Road Show 25,000,000 บาท สำนักงานการท่องเที่ยวและกีฬาจังหวัดสุพรรณบุรี
8.7 กิจกรรมหลักที่ 7 งบประมาณ ผู้รับผิดชอบ หน่วยงานที่เกี่ยวข้อง	การแสดงศิลปวัฒนธรรมงานอนุสรณ์ดอนเจดีย์ 10,000,000 บาท สำนักงานวัฒนธรรมสุพรรณบุรี
8.8 กิจกรรมหลักที่ 8 งบประมาณ ผู้รับผิดชอบ หน่วยงานที่เกี่ยวข้อง	การส่งเสริมกิจกรรมประเพณีวัฒนธรรมชาติพันธุ์จังหวัดสุพรรณบุรี 27,500,000 บาท สำนักงานวัฒนธรรมสุพรรณบุรี

หัวข้อ	รายละเอียด
<p>8.9 กิจกรรมหลักที่ 9</p> <p>กิจกรรมย่อยที่ 1 งบประมาณ</p> <p>กิจกรรมย่อยที่ 2 งบประมาณ</p> <p>กิจกรรมย่อยที่ 3 งบประมาณ</p> <p>กิจกรรมย่อยที่ 4 งบประมาณ</p> <p>กิจกรรมย่อยที่ 5 งบประมาณ</p> <p>กิจกรรมย่อยที่ 6 งบประมาณ</p> <p>รวมงบประมาณ ผู้รับผิดชอบ หน่วยงานที่เกี่ยวข้อง</p>	<p>การส่งเสริมสนับสนุนการขับเคลื่อนเมืองดนตรีสุพรรณบุรีเชิงเศรษฐกิจสร้างสรรค์ สู่เมืองดนตรีโลก</p> <p>“บ้านดนตรีสุพรรณบุรี เมืองสร้างสรรค์”</p> <p>7,500,000 บาท</p> <p>ฟื้นฟูเศรษฐกิจเชิงสร้างสรรค์วัฒนธรรมดนตรีสู่สากล “เมืองเหนือ ดาร์นิวัล”</p> <p>30,000,000 บาท</p> <p>การพัฒนาเยาวชนด้านดนตรีของเมืองสุพรรณบุรีเพื่อจัดตั้งวงดุริยางค์สากลประจำเมืองสุพรรณบุรี(วงซิมโฟนีออร์เคสตรา)</p> <p>6,000,000 บาท</p> <p>ดนตรีบำบัดเพื่อกลุ่มเปราะบาง ผู้ด้อยโอกาสและผู้สูงอายุ</p> <p>1,000,000 บาท</p> <p>ดนตรีในสวน “Music in the garden”</p> <p>1,000,000 บาท</p> <p>การประชุมสัมมนาศิลปวัฒนธรรมดนตรีนานาชาติ จังหวัดสุพรรณบุรี</p> <p>“Suphanburi Art Cultural and Music International Forum”</p> <p>4,000,000 บาท</p> <p>49,500,000 บาท</p> <p>สำนักงานวัฒนธรรมสุพรรณบุรี</p>
<p>8.10 กิจกรรมหลักที่ 10</p> <p>งบประมาณ ผู้รับผิดชอบ หน่วยงานที่เกี่ยวข้อง</p>	<p>สุพรรณภิรมย์ อาศรมศิลป์</p> <p>11,250,000 บาท</p> <p>สำนักงานวัฒนธรรมสุพรรณบุรี</p>
<p>8.11 กิจกรรมหลักที่ 11</p> <p>งบประมาณ ผู้รับผิดชอบ หน่วยงานที่เกี่ยวข้อง</p>	<p>เทศกาลดนตรีสุพรรณบุรี วิถีใหม่ “Suphanburi World Music”</p> <p>51,500,000 บาท</p> <p>สำนักงานวัฒนธรรมสุพรรณบุรี</p>
<p>8.12 กิจกรรมหลักที่ 12</p> <p>งบประมาณ ผู้รับผิดชอบ หน่วยงานที่เกี่ยวข้อง</p>	<p>ส่งเสริมศิลปวัฒนธรรม เพื่อการท่องเที่ยวงานอนุรักษ์คอนเสิร์ตจังหวัดสุพรรณบุรี ประจำปีงบประมาณ พ.ศ.2566</p> <p>3,000,000</p> <p>สำนักงานพัฒนาชุมชนจังหวัดสุพรรณบุรี</p>
<p>8.13 กิจกรรมหลักที่ 13</p> <p>งบประมาณ ผู้รับผิดชอบ หน่วยงานที่เกี่ยวข้อง</p>	<p>เศรษฐกิจจิตอาสา วิถีธรรมชาติ : วันเสาร์เข้าวัด</p> <p>กิจกรรมส่งเสริมการท่องเที่ยวเชิงพุทธ สร้างแหล่งเรียนรู้วิถีธรรมชาติ ชุมชนพอเพียง “วันเสาร์เข้าวัด” ณ ศูนย์อนุรักษ์พันธุกรรมสุพรรณบุรี วัดป่าเลไลยก์วรวิหาร อำเภอเมืองสุพรรณบุรี จังหวัดสุพรรณบุรี</p> <p>1,000,000 บาท</p> <p>สำนักงานพระพุทธศาสนา</p>

หัวข้อ	รายละเอียด
8.14 กิจกรรมหลักที่ 14 งบประมาณ ผู้รับผิดชอบ หน่วยงานที่เกี่ยวข้อง	กิจกรรมส่งเสริมการท่องเที่ยวเชิงสร้างสรรค์ ประเพณี อุ่มหลวงพอดำลงสรง แม่น้ำท่าจีน วัดเถรพลาย อำเภอศรีประจันต์ จังหวัดสุพรรณบุรีประจำปี 2566 - 2570 10,000,000 บาท สำนักงานพระพุทธศาสนา
8.15 กิจกรรมหลักที่ 15 งบประมาณ ผู้รับผิดชอบ หน่วยงานที่เกี่ยวข้อง	จัดกิจกรรมส่งเสริมการท่องเที่ยวทางศิลปวัฒนธรรม ประเพณี 15,000,000 บาท ปกครองจังหวัดสุพรรณบุรี
8.16 กิจกรรมหลักที่ 16 งบประมาณ ผู้รับผิดชอบ หน่วยงานที่เกี่ยวข้อง	จัดกิจกรรมส่งเสริมการท่องเที่ยวทางศิลปวัฒนธรรมประเพณีแห่เทียนพรรษา 15,000,000 บาท
8.17 กิจกรรมหลักที่ 17 งบประมาณ ผู้รับผิดชอบ หน่วยงานที่เกี่ยวข้อง	กิจกรรมส่งเสริมการท่องเที่ยวทางศิลปวัฒนธรรม สืบสานวัฒนธรรมประเพณีทิ้ง กระจาด 5,000,000 บาท
8.18 กิจกรรมหลักที่ 18 งบประมาณ ผู้รับผิดชอบ หน่วยงานที่เกี่ยวข้อง	จัดกิจกรรมส่งเสริมการท่องเที่ยวทางศิลปวัฒนธรรม จัดงานตรุษจีนสุพรรณบุรี 15,000,000 บาท
8.19 กิจกรรมหลักที่ 19 งบประมาณ ผู้รับผิดชอบ หน่วยงานที่เกี่ยวข้อง	จัดแสดงยุทหัตถ์ประกอบแสง สี เสียง เทิดพระเกียรติสมเด็จพระนเรศวรมหาราช 45,000,000 บาท ปกครองจังหวัดสุพรรณบุรี
8.20 กิจกรรมหลักที่ 20 งบประมาณ ผู้รับผิดชอบ หน่วยงานที่เกี่ยวข้อง	แข่งขันเรือยาวประเพณีชิงถ้วยพระราชทาน ครั้งที่ ๑9 ประจำปี ๒๕65 800,000 บาท อำเภอบางปลาม้า
8.21 กิจกรรมหลักที่ 21 งบประมาณ ผู้รับผิดชอบ หน่วยงานที่เกี่ยวข้อง	จัดงานย้อนวันวานเมืองสุพรรณ (อำเภอเดิมบางนางบวช) 7,500,000 บาท อำเภอเดิมบางนางบวช
8.22 กิจกรรมหลักที่ 22 งบประมาณ ผู้รับผิดชอบ หน่วยงานที่เกี่ยวข้อง	จัดงานเทศกาลกินปลากินเห็ด อาหารรสเด็ดอำเภอด่านช้าง 7,500,000 บาท เทศบาลตำบลด่านช้าง

หัวข้อ	รายละเอียด
8.23 กิจกรรมหลักที่ 23 งบประมาณ ผู้รับผิดชอบ หน่วยงานที่เกี่ยวข้อง	จัดงานพิธีทำบุญไหว้จุฬามณีเจดีย์ 500,000 บาท ที่ทำการปกครองอำเภอด่านช้าง
8.24 กิจกรรมหลักที่ 24 งบประมาณ ผู้รับผิดชอบ หน่วยงานที่เกี่ยวข้อง	เดิน-วิ่งเชื่อมกระเสี้ยวเที่ยวด่านช้าง มินิ-ฮาล์ฟมาราธอน 650,000 บาท ที่ทำการปกครองอำเภอด่านช้าง
8.25 กิจกรรมหลักที่ 25 กิจกรรมย่อย 24.1 งบประมาณ กิจกรรมย่อย 24.2 งบประมาณ รวมงบประมาณ ผู้รับผิดชอบ หน่วยงานที่เกี่ยวข้อง	พัฒนาการท่องเที่ยวคาราวานพาร์ค (Caravan Park) กิจกรรมคาราวานพาร์ค (Caravan Park) 25,000,000 บาท กิจกรรมก่อสร้างลานจอดรถคาราวาน 10,000,000 บาท 35,000,000 บาท องค์กรพัฒนาพื้นที่พิเศษ 7
8.26 กิจกรรมหลักที่ 26 งบประมาณ ผู้รับผิดชอบ หน่วยงานที่เกี่ยวข้อง	จัดงานประจำปีอำเภอหนองหญ้าไซ 1,000,000 บาท ปกครองอำเภอหนองหญ้าไซ
8.27 กิจกรรมหลักที่ 27 กิจกรรมย่อยที่ 1 งบประมาณ กิจกรรมย่อยที่ 2 งบประมาณ กิจกรรมย่อยที่ 3 ผู้รับผิดชอบ กิจกรรมย่อยที่ 4 งบประมาณ รวมงบประมาณ หน่วยงานที่เกี่ยวข้อง	พัฒนาแหล่งท่องเที่ยวเชิงเกษตร “สวนสวรรค์สุพรรณบุรี” ของศูนย์ขยายพันธุ์พืชที่ 9 จังหวัดสุพรรณบุรี เทศกาลทานตะวันบานสุพรรณบุรี 1,913,750 บาท เทศกาลดอกเบญจมาศ 3,298,250 บาท เทศกาลกล้วยไม้นานาชาติ 3,462,750 บาท เทศกาลสัปดาห์ผีเสื้อ 3,325,250 บาท 12,000,000 บาท
8.28 กิจกรรมหลักที่ 28 งบประมาณ ผู้รับผิดชอบ หน่วยงานที่เกี่ยวข้อง	ส่งเสริมกิจกรรมวัฒนธรรม “เบิกฟ้า ทวารวดี ที่อุ้มทอง” 10,000,000 บาท ปกครองอำเภออุ้มทอง

หัวข้อ	รายละเอียด
8.29 กิจกรรมหลักที่ 29 งบประมาณ ผู้รับผิดชอบ หน่วยงานที่เกี่ยวข้อง	ส่งเสริมกิจกรรมวัฒนธรรม สืบสานประเพณีบุญบั้งไฟ 2,500,000 บาท ปกครองอำเภออุ้มทอง
8.30 กิจกรรมหลักที่ 30 งบประมาณ ผู้รับผิดชอบ หน่วยงานที่เกี่ยวข้อง	ส่งเสริมกิจกรรมวัฒนธรรม สืบสานวัฒนธรรมการเล่นพื้นบ้าน 1,000,000 บาท ปกครองอำเภออุ้มทอง
8.31 กิจกรรมหลักที่ 31 งบประมาณ ผู้รับผิดชอบ หน่วยงานที่เกี่ยวข้อง	ส่งเสริมกิจกรรมวัฒนธรรมงานประเพณีบุญผะเหวด 1,500,000 บาท ปกครองอำเภออุ้มทอง
8.32 กิจกรรมหลักที่ 32 งบประมาณ ผู้รับผิดชอบ หน่วยงานที่เกี่ยวข้อง	ส่งเสริมการพัฒนาความสัมพันธ์เมืองพี่เมืองน้อง จังหวัดสุพรรณบุรี 2,000,000 บาท วัฒนธรรมจังหวัดสุพรรณบุรี
9. หน่วยงานดำเนินงาน	สำนักงานการท่องเที่ยวและกีฬาจังหวัดสุพรรณบุรี สำนักงานวัฒนธรรมสุพรรณบุรี สำนักงานพัฒนาชุมชนจังหวัดสุพรรณบุรี สำนักงานพระพุทธศาสนาจังหวัดสุพรรณบุรี ปกครองจังหวัดสุพรรณบุรี อำเภอบางปลาม้า อำเภอเดิมบางนางบวช องค์การพัฒนาศูนย์พิเศษ 7
10. ระยะเวลาดำเนินงาน	ปีงบประมาณ พ.ศ. 2566 - 2570
11. งบประมาณ	520,700,000 บาท
12. ผลผลิต (Output)	จังหวัดสุพรรณบุรีมีกิจกรรมส่งเสริมการท่องเที่ยวเพื่อดึงดูดนักท่องเที่ยวเพิ่มขึ้น
13. ผลที่คาดว่าจะได้รับ (Outcome)	1. รายได้จากการท่องเที่ยวในจังหวัดสุพรรณบุรีเพิ่มขึ้น 2. เศรษฐกิจชุมชนมีการหมุนเวียนรายได้

แบบ จ.๑-๑

(Project Brief รายโครงการ)

การจัดทำแบบสรุปโครงการแบบย่อ (Project Brief) ของทุกโครงการภายใต้งบประมาณของกลุ่มจังหวัด

แบบสรุปโครงการแบบย่อ (Project Brief)

ประเด็นการพัฒนาจังหวัดที่ 2 พัฒนาการท่องเที่ยวและการกีฬา เพื่อส่งเสริมอัตลักษณ์ของจังหวัดสุพรรณบุรี

หัวข้อ	รายละเอียด
1. ชื่อโครงการ	โครงการจัดกิจกรรมส่งเสริมการกีฬาจังหวัดสุพรรณบุรี
2. ชื่อแผนงาน	ส่งเสริมการจัดการแข่งขันกีฬา ตั้งแต่ระดับชุมชนถึงระดับประเทศตลอดจนระดับนานาชาติและส่งเสริมการท่องเที่ยวเชิงกีฬา
3. แนวทางการพัฒนา	ส่งเสริมการจัดการแข่งขันกีฬา ตั้งแต่ระดับชุมชนถึงระดับประเทศตลอดจนระดับนานาชาติและส่งเสริมการท่องเที่ยวเชิงกีฬา
4. หลักการและเหตุผล	<p>จังหวัดสุพรรณบุรีมีความพร้อมทางด้านการกีฬา ไม่ว่าจะเป็นบุคลากรด้านกีฬา สนามกีฬาที่ได้มาตรฐาน ได้รับการประกาศให้เป็นเมืองกีฬา Sport City ในการส่งเสริมให้กีฬาอยู่ในหัวใจชาวสุพรรณบุรีและมีความสามารถด้านกีฬาสู่ความเป็นเลิศในระดับชาติ เผยแพร่การกีฬาให้พัฒนาก้าวหน้าและแพร่หลายออกไปสู่สังคมเมืองและชนบท โดยมีจุดมุ่งหมายเน้นหนักที่จะให้กิจกรรมกีฬาย้ายตัวออกไปสู่ทุกหมู่บ้าน ตำบล เทศบาล อำเภอทุก ๆ แห่งในจังหวัดสุพรรณบุรี โดยเฉพาะกระจายไปสู่เยาวชนและประชาชนทั่วทั้งจังหวัด กระตุ้นให้เกิดความสนใจในการเล่นกีฬา รู้จักออกกำลังกายในชีวิตประจำวันด้วยการเล่นกีฬา ทั้งนี้ เนื่องจากการกีฬาเป็นกิจกรรมที่ก่อให้เกิดการพัฒนาทั้งทางร่างกาย ทางจิตใจ อารมณ์ และทางสังคม สร้างบุคคลให้เป็นผู้มีระเบียบวินัย มีความสามัคคี มีคุณธรรม มีความรับผิดชอบ รู้จักใช้เวลาว่างให้เกิดประโยชน์</p> <p>นอกจากนี้ การเล่นและการแข่งขันกีฬายังมีความสำคัญยิ่งต่อการพัฒนาคุณภาพชีวิตของเยาวชนและประชาชน โดยเฉพาะการนำเอากีฬามาเป็นเครื่องมือในการต่อต้านและป้องกันการมั่วสุมอบายมุขและสิ่งเสพติดต่างๆ</p> <p>จังหวัดสุพรรณบุรี จึงได้กำหนดแนวทางการปฏิบัติงานตามแผนงานส่งเสริมการกีฬาเพื่อสนองนโยบายของชาติ และวิสัยทัศน์ของจังหวัด โดยมีเป้าหมายให้ทุกหมู่บ้าน ตำบล เทศบาล อำเภอ และจังหวัด</p>
5. วัตถุประสงค์ของโครงการ	<ol style="list-style-type: none"> 1 เพื่อส่งเสริมและสนับสนุนการออกกำลังกายให้กับเยาวชน ประชาชนทุกเพศทุกวัยในจังหวัดสุพรรณบุรี 2. ส่งเสริมให้เยาวชน ประชาชนใช้เวลาว่างให้เป็นประโยชน์ 3. เพื่อพัฒนาความรู้ความสามารถด้านกีฬาของเยาวชน ประชาชนจังหวัดสุพรรณบุรี 4. เพื่อสร้างชื่อเสียงให้กับจังหวัดสุพรรณบุรีด้านกีฬาหรือกิจกรรมกีฬา
6. ตัวชี้วัดและค่าเป้าหมาย	มีเยาวชน ประชาชน ร่วมกิจกรรมกีฬาไม่น้อยกว่า 20,000 คน
7. พื้นที่เป้าหมาย	จังหวัดสุพรรณบุรี

หัวข้อ	รายละเอียด
8. กิจกรรมหลัก	จัดกิจกรรมส่งเสริมการกีฬาจังหวัดสุพรรณบุรี
8.1 กิจกรรมหลักที่ 1 งบประมาณ ผู้รับผิดชอบ หน่วยงานที่เกี่ยวข้อง	การแข่งขันกีฬาเชื่อมความสัมพันธ์ระหว่างหน่วยงาน 3,500,000 บาท สำนักงานการท่องเที่ยวและกีฬาจังหวัดสุพรรณบุรี
8.2 กิจกรรมหลักที่ 2 งบประมาณ ผู้รับผิดชอบ หน่วยงานที่เกี่ยวข้อง	โครงการจัดกิจกรรมส่งเสริมการท่องเที่ยวเพื่อสุขภาพ “Night Market Night Run Suphanburi” 25,000,000 บาท สำนักงานการท่องเที่ยวและกีฬาจังหวัดสุพรรณบุรี สมาคมกีฬาจังหวัดสุพรรณบุรี
8.3 กิจกรรมหลักที่ 3 งบประมาณ ผู้รับผิดชอบ หน่วยงานที่เกี่ยวข้อง	จัดมหกรรมกีฬาสู่ความเป็นเลิศเป็นเมืองกีฬา (Sports City) ของจังหวัดสุพรรณบุรี 75,000,000 บาท สำนักงานการท่องเที่ยวและกีฬาจังหวัดสุพรรณบุรี สมาคมกีฬาจังหวัดสุพรรณบุรี
8.4 กิจกรรมหลักที่ 4 งบประมาณ ผู้รับผิดชอบ หน่วยงานที่เกี่ยวข้อง	จัดการแข่งขันฟุตบอลเมืองเหนือซีเนียร์คัพ 3,500,000 บาท สำนักงานการท่องเที่ยวและกีฬาจังหวัดสุพรรณบุรี
8.5 กิจกรรมหลักที่ 5 งบประมาณ ผู้รับผิดชอบ หน่วยงานที่เกี่ยวข้อง	ประกวดแข่งขันกิจกรรมเข้าจังหวะประกอบดนตรีสำหรับประชาชนจังหวัดสุพรรณบุรี 1,125,000 บาท สำนักงานการท่องเที่ยวและกีฬาจังหวัดสุพรรณบุรี
8.6 กิจกรรมหลักที่ 6 กิจกรรมย่อยที่ 1 งบประมาณ กิจกรรมย่อยที่ 2 งบประมาณ กิจกรรมย่อยที่ 3 งบประมาณ กิจกรรมย่อยที่ 4 งบประมาณ รวมงบประมาณ ผู้รับผิดชอบ หน่วยงานที่เกี่ยวข้อง	จัดแข่งขันกีฬาพื้นฐานและกีฬาเพื่อความเป็นเลิศ จัดการแข่งขันกีฬาเทนนิส 438,600 จัดการแข่งขันกีฬาจักรยานประเภทคู่ 396,600 จัดการแข่งขันกีฬายิงปืน 544,500 จัดการแข่งขันกีฬาวายน้ำ 620,600 2,000,000 บาท โรงเรียนกีฬาจังหวัดสุพรรณบุรี

หัวข้อ	รายละเอียด
<p>8.7 กิจกรรมหลักที่ 7</p> <p>กิจกรรมย่อยที่ 1</p> <p>งบประมาณ</p> <p>กิจกรรมย่อยที่ 2</p> <p>งบประมาณ</p> <p>รวมงบประมาณ</p> <p>ผู้รับผิดชอบ</p> <p>หน่วยงานที่เกี่ยวข้อง</p>	<p>ส่งเสริมการท่องเที่ยวเชิงกีฬา (E-sport)</p> <p>กิจกรรมการจัดกิจกรรมการท่องเที่ยวเชิงกีฬา (E-sport) เพื่อการประชาสัมพันธ์และสร้างการท่องเที่ยว</p> <p>5,000,000 บาท</p> <p>กิจกรรมการจัดกิจกรรมการท่องเที่ยวเชิงกีฬา (E-sport) เพื่อการประชาสัมพันธ์และสร้างการท่องเที่ยว</p> <p>18,000,000 บาท</p> <p>รวมงบประมาณ 23,000,000 บาท</p> <p>องค์การพัฒนาพื้นที่พิเศษ 7</p>
<p>9. หน่วยดำเนินงาน</p>	<p>สำนักงานการท่องเที่ยวและกีฬาจังหวัดสุพรรณบุรี</p> <p>โรงเรียนกีฬาจังหวัดสุพรรณบุรี</p> <p>สมาคมกีฬาจังหวัดสุพรรณบุรี</p> <p>องค์การพัฒนาพื้นที่พิเศษ 7</p>
<p>10. ระยะเวลาดำเนินงาน</p>	<p>ปีงบประมาณ พ.ศ. 2566-2570</p>
<p>11. งบประมาณ</p>	<p>133,125,000 บาท</p>
<p>12. ผลผลิต (Output)</p>	<p>เยาวชน ประชาชนในจังหวัดสุพรรณบุรีได้รับการพัฒนาความสามารถและเข้าร่วมการแข่งขันกีฬาได้สร้างชื่อเสียงให้จังหวัดสุพรรณบุรีด้วยทักษะหรือกิจกรรมกีฬา</p>
<p>13. ผลที่คาดว่าจะได้รับ (Outcome)</p>	<ol style="list-style-type: none"> 1. เยาวชน ประชาชนสุขภาพร่างกายแข็งแรง 2. เยาวชน ประชาชน ได้รับการพัฒนาความสามารถด้านทักษะกีฬา 3. เยาวชน ประชาชน ที่เข้าร่วมแข่งขันได้สร้างชื่อเสียงในจังหวัดสุพรรณบุรีด้วยทักษะหรือกิจกรรมกีฬา

แบบฟอร์มโครงการแบบย่อ (Project Brief) ของโครงการสำคัญภายใต้งบประมาณของจังหวัด

ประเด็นการพัฒนาจังหวัดที่ 2 พัฒนาการท่องเที่ยวและการกีฬา เพื่อส่งเสริมอัตลักษณ์ของจังหวัดสุพรรณบุรี

หัวข้อ	รายละเอียด
1. ชื่อโครงการ	โครงการพัฒนาสื่อประชาสัมพันธ์การท่องเที่ยวและการตลาดเชิงรุก
2. ชื่อแผนงาน	ยกระดับศักยภาพด้านการตลาดและประชาสัมพันธ์การท่องเที่ยวเชิงรุก
3. แนวทางการพัฒนา	ยกระดับศักยภาพด้านการตลาดและประชาสัมพันธ์การท่องเที่ยวเชิงรุก
4. หลักการและเหตุผล	<p>อุตสาหกรรมการท่องเที่ยวได้สร้างรายได้มหาศาลแก่ประเทศไทย โดยข้อมูลจากกรมการท่องเที่ยวพบว่าจำนวนนักท่องเที่ยวที่เข้ามาท่องเที่ยวในประเทศไทยมีแนวโน้มเพิ่มขึ้นทุกปี โดยประเทศไทยได้มีการส่งเสริมการท่องเที่ยวที่หลากหลายรูปแบบในทุก ๆ ด้าน เพื่อให้สามารถตอบสนองต่อความต้องการของนักท่องเที่ยว เช่น การจัดทำศูนย์ให้ข้อมูลแก่นักท่องเที่ยว (Information Center) ตามสถานที่สำคัญต่าง ๆ เช่น โบราณสถาน หรือสถาปัตยกรรมที่มีคุณค่า ฯลฯ การประชาสัมพันธ์เป็นสิ่งจำเป็นอย่างยิ่งสำหรับการท่องเที่ยวเพื่อให้เข้าถึงนักท่องเที่ยวที่หลากหลาย ปัจจุบันการประชาสัมพันธ์การท่องเที่ยวมีหลากหลายรูปแบบ มีทั้งการประชาสัมพันธ์เชิงรุกโดยเข้าไปทำกิจกรรมการประชาสัมพันธ์ในพื้นที่กลุ่มเป้าหมาย การประชาสัมพันธ์ผ่านสื่อต่าง ๆ เช่น สื่อสารสนเทศออนไลน์ ป้ายประชาสัมพันธ์ แผ่นพับ ฯลฯ สิ่งเหล่านี้ทำให้นักท่องเที่ยวสามารถเข้าถึงแหล่งท่องเที่ยวต่าง ๆ ได้เป็นอย่างดี</p> <p>จังหวัดสุพรรณบุรีมีความพร้อมทางด้านการท่องเที่ยว ไม่ว่าจะเป็นการบริการต้อนรับนักท่องเที่ยว แหล่งท่องเที่ยวที่หลากหลาย แหล่งท่องเที่ยวทางวัฒนธรรม ประวัติศาสตร์ ประเพณีและวิถีชีวิตชุมชน แหล่งท่องเที่ยวทางศิลปะ วิทยาการ แหล่งท่องเที่ยวทางประวัติศาสตร์แหล่งท่องเที่ยวทางธรรมชาติ แหล่งท่องเที่ยวเชิงนิเวศ แหล่งท่องเที่ยวที่ถูกสร้างขึ้น ฯลฯ แต่ขาดการประชาสัมพันธ์ผ่านสื่อต่าง ๆ เพื่อช่วยสร้างความสนใจและดึงดูดนักท่องเที่ยวให้มาท่องเที่ยวในจังหวัดสุพรรณบุรี จังหวัดสุพรรณบุรีจึงมีแนวคิดในการเพิ่มศักยภาพการประชาสัมพันธ์การท่องเที่ยวในรูปแบบต่าง ๆ เพื่อเข้าถึงนักท่องเที่ยวให้มากขึ้น เพื่อช่วยส่งเสริมการท่องเที่ยวของจังหวัดสุพรรณบุรีให้เพิ่มขึ้น สร้างรายได้เพิ่มขึ้น เพื่อทำให้อัตราส่วนการท่องเที่ยว แหล่งท่องเที่ยว การบริการด้านการท่องเที่ยวของจังหวัดสุพรรณบุรีให้เป็นที่รู้จักแพร่หลายเพิ่มขึ้น</p> <p>เพื่อเป็นการพัฒนาศักยภาพด้านการท่องเที่ยวจังหวัดสุพรรณบุรี ทั้งระบบตามมาตรฐานสากล การพัฒนาสื่อประชาสัมพันธ์และการจัดทำการตลาดเชิงรุก จึงมีความจำเป็นอย่างยิ่ง โดยเฉพาะในปัจจุบันเกิดภาวะโรคติดเชื้อไวรัสโคโรนา - 19 ทำให้นักท่องเที่ยว/ผู้คนลดการเดินทางลง ดังนั้นเพื่อให้นักท่องเที่ยวสามารถเข้าถึงข้อมูลด้านการท่องเที่ยวได้ง่าย จังหวัดสุพรรณบุรีจึงมีความจำเป็นที่จะต้องเร่งผลิตสื่อประชาสัมพันธ์การท่องเที่ยวเพื่อให้สามารถเข้าถึงนักท่องเที่ยวที่อยู่ทั่วไปได้ง่ายขึ้น</p>

หัวข้อ	รายละเอียด
5. วัตถุประสงค์ของโครงการ	1) เพื่อผลิตสื่อประชาสัมพันธ์การท่องเที่ยวในรูปแบบต่าง ๆ 2) เพื่อเพิ่มประสิทธิภาพการประชาสัมพันธ์การท่องเที่ยวของจังหวัดสุพรรณบุรี 3) เพื่อยกระดับการท่องเที่ยวของจังหวัดสุพรรณบุรีให้สามารถแข่งขันได้ 4) เพื่อให้นักท่องเที่ยวสามารถเข้าถึงข้อมูลด้านการท่องเที่ยวโดยใช้เทคโนโลยีสารสนเทศเป็นสื่อกลาง
6. ตัวชี้วัดและค่าเป้าหมาย	รายได้จากการท่องเที่ยวเพิ่มขึ้น 2%
7. พื้นที่เป้าหมาย	จังหวัดสุพรรณบุรี
8. กิจกรรมหลัก	พัฒนาสื่อ การตลาด และการประชาสัมพันธ์การท่องเที่ยวเชิงรุก
8.1 กิจกรรมหลักที่ 1 งบประมาณ ผู้รับผิดชอบ หน่วยงานที่เกี่ยวข้อง	จัดทำสื่อประชาสัมพันธ์การท่องเที่ยว Virtual Tour 360 องศา (ทัวร์เสมือนจริง) 25,000,000 บาท สำนักงานการท่องเที่ยวและกีฬาจังหวัดสุพรรณบุรี
8.2 กิจกรรมหลักที่ 2 งบประมาณ ผู้รับผิดชอบ หน่วยงานที่เกี่ยวข้อง	จัดทำเส้นทางท่องเที่ยว “กราบนมัสการเกจิดังจังหวัดสุพรรณบุรี” 2,500,000 บาท สำนักงานการท่องเที่ยวและกีฬาจังหวัดสุพรรณบุรี
8.3 กิจกรรมหลักที่ 3 กิจกรรมย่อยที่ 1 งบประมาณ กิจกรรมย่อยที่ 2 งบประมาณ กิจกรรมย่อยที่ 3 งบประมาณ กิจกรรมย่อยที่ 4 งบประมาณ กิจกรรมย่อยที่ 5 งบประมาณ รวมงบประมาณ ผู้รับผิดชอบ หน่วยงานที่เกี่ยวข้อง	ประชาสัมพันธ์การท่องเที่ยวจังหวัดด้วยการจัดทำ Application แหล่งท่องเที่ยวสำคัญทางประวัติศาสตร์ ประเพณี วัฒนธรรมและศาสนา การประชาสัมพันธ์การท่องเที่ยวจังหวัดด้วยการจัดทำ Application แหล่งท่องเที่ยวสำคัญทางประวัติศาสตร์ ประเพณี วัฒนธรรมและศาสนา 17,500,000 การผลิตหนังสือประชาสัมพันธ์การท่องเที่ยวจังหวัดพิจิตร 2 ภาษา (ไทย/อังกฤษ) 2,500,000 บาท จัดทำแผ่นพับแนะนำแหล่งท่องเที่ยว 2,500,000 บาท การเผยแพร่ โฆษณา ประชาสัมพันธ์ผ่านสื่อกลางแจ้งผ้าท่ายารถตู้โดยสารประจำทาง 2,500,000 บาท จัดประกวดภาพยนตร์สั้น เพื่อการประชาสัมพันธ์การท่องเที่ยวของจังหวัด 9,500,000 บาท 34,500,000 บาท สำนักงานการท่องเที่ยวและกีฬาจังหวัดสุพรรณบุรี
8.4 กิจกรรมหลักที่ 4 งบประมาณ ผู้รับผิดชอบ หน่วยงานที่เกี่ยวข้อง	สร้างอัตลักษณ์การท่องเที่ยวจังหวัดสุพรรณบุรี 15,000,000 บาท สำนักงานการท่องเที่ยวและกีฬาจังหวัดสุพรรณบุรี
8.5 กิจกรรมหลักที่ 5 งบประมาณ ผู้รับผิดชอบ หน่วยงานที่เกี่ยวข้อง	Virtual Reality Tour 20,000,000 บาท องค์การพัฒนาพื้นที่พิเศษ 7

หัวข้อ	รายละเอียด
8.6 กิจกรรมหลักที่ 6 งบประมาณ ผู้รับผิดชอบ หน่วยงานที่เกี่ยวข้อง	ออกแบบผลิตภัณฑ์ บรรจุกฎบัตรและสร้างเอกลักษณ์สินค้าของที่ระลึกชุมชนสำหรับ ชุมชนต้นแบบในพื้นที่พิเศษ 32,000,000 บาท องค์การพัฒนาพื้นที่พิเศษ 7
8.7 กิจกรรมหลักที่ 7 กิจกรรมย่อยที่ 1 งบประมาณ กิจกรรมย่อยที่ 2 งบประมาณ กิจกรรมย่อยที่ 3 งบประมาณ กิจกรรมย่อยที่ 4 งบประมาณ กิจกรรมย่อยที่ 5 งบประมาณ รวมงบประมาณ ผู้รับผิดชอบ หน่วยงานที่เกี่ยวข้อง	พัฒนาสื่อนวัตกรรมและเทคโนโลยีสมัยใหม่ กิจกรรมการพัฒนา Augmented Reality (AR) เพื่อการท่องเที่ยวเรียนรู้ทาง โบราณคดี ประวัติศาสตร์ และวัฒนธรรม 10,000,000 บาท กิจกรรมพัฒนาและส่งเสริมสื่อสมัยใหม่เพื่อส่งเสริมการท่องเที่ยว การใช้ VR และ AR เพื่อส่งเสริมการท่องเที่ยว 10,000,000 บาท กิจกรรมพัฒนา Augmented Reality (AR) ตามรอยนิราศสุพรรณ 4,000,000 บาท กิจกรรมจิตรกรรมฝาผนังพุดได้ (Mobile App และ Audio Tourism) 6,000,000 บาท กิจกรรมจัดทำนิตรรศการเคลื่อนที่ในรูปแบบ Interactive เพื่อสร้างการเรียนรู้และ การท่องเที่ยว 2,300,000 บาท รวมงบประมาณ 32,000,000 บาท องค์การพัฒนาพื้นที่พิเศษ 7
9. หน่วยงานดำเนินงาน	สำนักงานการท่องเที่ยวและกีฬาจังหวัดสุพรรณบุรี องค์การพัฒนาพื้นที่พิเศษ 7
10. ระยะเวลาดำเนินงาน	ปีงบประมาณ พ.ศ. 2566-2570
11. งบประมาณ	161,300,000 บาท
12. ผลผลิต (Output)	จังหวัดสุพรรณบุรีมีสื่อประชาสัมพันธ์การท่องเที่ยวที่ทันสมัยสามารถเข้าถึง นักท่องเที่ยวได้อย่างทั่วถึง
13. ผลที่คาดว่าจะได้รับ (Outcome)	1. นักท่องเที่ยวสามารถเข้าถึงข้อมูลแหล่งท่องเที่ยวต่าง ๆ ของจังหวัดสุพรรณบุรี 2. แหล่งท่องเที่ยว สินค้าด้านการท่องเที่ยวของจังหวัดสุพรรณบุรี เป็นที่รู้จักในพื้นที่ ต่าง ๆ ทั่วประเทศมากขึ้น 3.. แหล่งท่องเที่ยว ชุมชน ท้องถิ่นมีรายได้จากการท่องเที่ยวเพิ่มขึ้น

แบบ จ.๑-๑
(Project Brief รายโครงการ)

แบบฟอร์มโครงการแบบย่อ (Project Brief) ของโครงการสำคัญภายใต้งบประมาณของจังหวัด
ประเด็นการพัฒนาจังหวัดที่ 3 การอนุรักษ์และพัฒนาทรัพยากรธรรมชาติและสิ่งแวดล้อมภายใต้การมีส่วนร่วมสู่ความยั่งยืน

หัวข้อ	รายละเอียด
1.ชื่อโครงการ	โครงการสร้างพื้นที่สีเขียวในพื้นที่จังหวัดสุพรรณบุรีตามโครงการปลูกป่าเพื่ออนุรักษ์ ป่าต้นน้ำ ป่าชายเลน และป้องกันไฟป่า
2.ชื่อแผนงาน	อนุรักษ์ฟื้นฟูทรัพยากรป่าไม้ และเพิ่มพื้นที่สีเขียวโดยสร้างเครือข่ายการมีส่วนร่วมของทุกภาคส่วน เพื่อลดผลกระทบจากการเปลี่ยนแปลงสภาพภูมิอากาศ
3.แนวทางการพัฒนา	อนุรักษ์ฟื้นฟูทรัพยากรป่าไม้ และเพิ่มพื้นที่สีเขียวโดยสร้างเครือข่ายการมีส่วนร่วมของทุกภาคส่วน เพื่อลดผลกระทบจากการเปลี่ยนแปลงสภาพภูมิอากาศ
4.หลักการและเหตุผล	สืบเนื่องจากยุทธศาสตร์ชาติกำหนดให้ประเทศไทยมีพื้นที่สีเขียวร้อยละ 55 ต่อพื้นที่ประเทศ แบ่งเป็นพื้นที่ป่าสมบูรณ์ร้อยละ 35 (คิดเป็นพื้นที่ 112.35 ล้านไร่) พื้นที่ป่าเศรษฐกิจเพื่อการใช้ประโยชน์ร้อยละ 15 (คิดเป็นพื้นที่ 48.15 ล้านไร่) และพื้นที่สีเขียวในเขตเมืองและชนบท ร้อยละ 5 (คิดเป็นพื้นที่ 16.05 ล้านไร่) และศูนย์อำนวยการใหญ่จิตอาสาพระราชทานร่วมกับทุกหน่วยงานดำเนินโครงการปลูกป่าและป้องกันไฟป่า ซึ่งศูนย์อำนวยการใหญ่จิตอาสาพระราชทานได้มีมติ เมื่อวันที่ 24 พฤษภาคม 2564 พิจารณาเปลี่ยนชื่อโครงการปลูกป่าและป้องกันไฟป่า ของกระทรวงทรัพยากรธรรมชาติและสิ่งแวดล้อม ซึ่งกำหนดแผนปฏิบัติการช่วงระหว่างปี 2563 -2570 เป็น “โครงการปลูกป่าเพื่ออนุรักษ์ ป่าต้นน้ำ ป่าชายเลน และป้องกันไฟป่า โดยมีแผนการฟื้นฟูและเพิ่มพื้นที่สีเขียวเริ่มจากวันที่ 28 กรกฎาคม 2563 – กรกฎาคม 2570 ให้มีพื้นที่ป่าและพื้นที่สีเขียวในจังหวัดสุพรรณบุรี เพิ่มขึ้น 11,816.42 ไร่ ซึ่งในพื้นที่ป่าสงวนแห่งชาติ และป่าอนุรักษ์ มีหน่วยงานของกรมป่าไม้ และกรมอุทยานแห่งชาติ สัตว์ป่าและพันธุ์พืช ดำเนินการเพิ่มและฟื้นฟูพื้นที่ป่าในส่วนของพื้นที่สีเขียวที่อยู่นอกเขตป่าให้หน่วยงานอื่นดำเนินการโดยให้สำนักงานทรัพยากรธรรมชาติและสิ่งแวดล้อมจังหวัดเป็นผู้ประสานขับเคลื่อนโครงการเพื่อให้บรรลุตามแผนงานโครงการ
5.วัตถุประสงค์ของโครงการ	เพื่อสร้างการมีส่วนร่วมของประชาชนในการปลูกต้นไม้เพื่อสร้างพื้นที่สีเขียวที่อยู่นอกเขตป่าในพื้นที่จังหวัดสุพรรณบุรี อย่างยั่งยืนอย่างน้อย 100 ไร่ ในระยะเวลา 3 ปี

หัวข้อ	รายละเอียด
6.ตัวชี้วัดและค่าเป้าหมาย	1. จัดงานเพื่อสร้างจิตสำนึกในการรักษาดินไม้ จำนวน 3 ครั้ง 2. ปลูกใหญ่ค้ำปี 50,000 กล้า 3. มีพื้นที่สีเขียวเพิ่มขึ้น จำนวน 200 ไร่ โดยมีอัตราการรอดตายของต้นไม้ไม่ต่ำกว่าร้อยละ 80
7.พื้นที่เป้าหมาย	พื้นที่ในสถานที่ราชการ วัด โรงเรียน ที่สาธารณะประโยชน์ ในท้องที่จังหวัดสุพรรณบุรี
8 กิจกรรมของโครงการ	
8.1 กิจกรรมหลักที่ 1 งบประมาณ ผู้รับผิดชอบ หน่วยงานที่เกี่ยวข้อง	ปลูกใหญ่ค้ำปี 50,000 กล้า 525,000 บาท สถานีเพาะชำกล้าไม้จังหวัดสุพรรณบุรี ศูนย์ป่าไม้สุพรรณบุรี สำนักงานทรัพยากรธรรมชาติและสิ่งแวดล้อมจังหวัดสุพรรณบุรี
8.2 กิจกรรมหลักที่ 2 งบประมาณ ผู้รับผิดชอบ หน่วยงานที่เกี่ยวข้อง	จัดงานเพื่อสร้างจิตสำนึกในการรักษาดินไม้ จำนวน 3 ครั้ง 150,000 บาท สำนักงานทรัพยากรธรรมชาติและสิ่งแวดล้อมจังหวัดสุพรรณบุรี หน่วยงานในสังกัดกระทรวงทรัพยากรธรรมชาติและสิ่งแวดล้อมในท้องที่จังหวัดสุพรรณบุรี
8.3 กิจกรรมหลักที่ 3 งบประมาณ ผู้รับผิดชอบ หน่วยงานที่เกี่ยวข้อง	ดำเนินการ ประสานงานและติดตามประเมินผลโครงการ 205,800 บาท สำนักงานทรัพยากรธรรมชาติและสิ่งแวดล้อมจังหวัดสุพรรณบุรี -
9. หน่วยงานดำเนินการ	หน่วยงานหลัก : สำนักงานทรัพยากรธรรมชาติและสิ่งแวดล้อมจังหวัดสุพรรณบุรี หน่วยงานสนับสนุน : สถานีเพาะชำกล้าไม้จังหวัดสุพรรณบุรี ศูนย์ป่าไม้สุพรรณบุรี
10. ระยะเวลาในการดำเนินโครงการ	3 ปี (ประจำปีงบประมาณ พ.ศ.2566-2568)
11. งบประมาณ	880,800 บาท
12. ผลผลิต (output)	1. ประชาชนมีจิตสำนึกในการอนุรักษ์ทรัพยากรธรรมชาติผ่านการเข้าร่วมกิจกรรมโครงการไม่น้อย 300 คน 2. เพาะกล้าไม้ค้ำปี 50,000 กล้า 3. พื้นที่สีเขียวเพิ่มขึ้น จำนวน 200 ไร่ โดยมีอัตราการรอดตายของต้นไม้ไม่ต่ำกว่าร้อยละ 80
13. ผลลัพธ์จากการดำเนินโครงการ (outcome)	1. ประชาชนมีจิตสำนึกในการอนุรักษ์ทรัพยากรธรรมชาติเพิ่มขึ้น 2. มีพื้นที่สีเขียวเพิ่มขึ้นส่งผลให้อากาศดีขึ้นและลดโลกร้อน

โครงการแบบย่อ (Project Brief) ของโครงการสำคัญภายใต้งบประมาณของจังหวัด
ประเด็นการพัฒนาจังหวัดที่ 3 การอนุรักษ์และพัฒนาทรัพยากรธรรมชาติและสิ่งแวดล้อมภายใต้การมีส่วนร่วมสู่ความยั่งยืน

หัวข้อ	รายละเอียด
1.ชื่อโครงการ	โครงการสร้างพื้นที่สีเขียวในพื้นที่กรรมสิทธิ์ของจังหวัดสุพรรณบุรี เพื่อเศรษฐกิจ สังคม และสิ่งแวดล้อมอย่างยั่งยืน
2.ชื่อแผนงาน	อนุรักษ์ฟื้นฟูทรัพยากรป่าไม้ และเพิ่มพื้นที่สีเขียวโดยการสร้างเครือข่าย การมีส่วนร่วมของทุกภาคส่วน
3.แนวทางการพัฒนา	อนุรักษ์ฟื้นฟูทรัพยากรป่าไม้ และเพิ่มพื้นที่สีเขียวโดยการสร้างเครือข่าย การมีส่วนร่วมของทุกภาคส่วน
4.หลักการและเหตุผล	สืบเนื่องจากยุทธศาสตร์ชาติกำหนดให้ประเทศไทยมีพื้นที่สีเขียว ร้อยละ 55 ต่อพื้นที่ประเทศ แบ่งเป็นพื้นที่ป่าสมบูรณ์ร้อยละ 35 (คิดเป็นพื้นที่ 112.35 ล้านไร่) พื้นที่ป่าเศรษฐกิจเพื่อการใช้ประโยชน์ร้อยละ 15 (คิดเป็นพื้นที่ 48.15 ล้านไร่) และพื้นที่สีเขียวในเขตเมืองและชนบท ร้อยละ 5 (คิดเป็นพื้นที่ 16.05 ล้านไร่) และศูนย์อำนวยการใหญ่จิตอาสาพระราชทานร่วมกับทุกหน่วยงานดำเนินโครงการปลูกป่าและป้องกันไฟป่า ซึ่งศูนย์อำนวยการใหญ่จิตอาสาพระราชทานได้มีมติ เมื่อวันที่ 24 พฤษภาคม 2564 พิจารณาเปลี่ยนชื่อโครงการปลูกป่าและป้องกันไฟป่า ของกระทรวงทรัพยากรธรรมชาติและสิ่งแวดล้อม ซึ่งกำหนด แผนปฏิบัติการโครงการช่วงระหว่างปี 2563 -2570 เป็น “โครงการปลูกป่า เพื่ออนุรักษ์ ป่าต้นน้ำ ป่าชายเลน และป้องกันไฟป่า โดยมีแผนการ ฟื้นฟูป่าและเพิ่มพื้นที่สีเขียว เริ่มจากวันที่ 28 กรกฎาคม 2563 – กรกฎาคม 2570 ให้มีพื้นที่ป่าและพื้นที่สีเขียวในจังหวัดสุพรรณบุรี เพิ่มขึ้น 11,816.42 ไร่ ซึ่งในพื้นที่ป่าสงวนแห่งชาติ และป่าอนุรักษ์ มีหน่วยงานของกรมป่าไม้ และกรมอุทยานแห่งชาติ สัตว์ป่าและพันธุ์พืช ดำเนินการเพิ่มและฟื้นฟูพื้นที่ป่าในส่วนของพื้นที่สีเขียวที่อยู่นอกเขตป่า ให้หน่วยงานอื่นดำเนินการโดยให้สำนักงานทรัพยากรธรรมชาติและ สิ่งแวดล้อมจังหวัดเป็นผู้ประสานขับเคลื่อนโครงการเพื่อให้บรรลุตาม แผนงานโครงการ
5.วัตถุประสงค์ของโครงการ	เพื่อสร้างการมีส่วนร่วมกับประชาชนที่สนใจปลูกไม้เศรษฐกิจ ในพื้นที่กรรมสิทธิ์ของจังหวัดสุพรรณบุรี ร่วมกันปลูกไม้เศรษฐกิจเพื่อ สร้างพื้นที่สีเขียวที่อยู่นอกเขตป่า และเป็นการสร้างรายได้ให้กับประชาชน ในพื้นที่ จังหวัดสุพรรณบุรี อย่างยั่งยืน อย่างน้อย 500 ไร่ ในระยะเวลา 5 ปี (ปลูกไม้เศรษฐกิจในพื้นที่กรรมสิทธิ์ 100 ไร่/ปี)

6.ตัวชี้วัดและค่าเป้าหมาย	1. ศึกษาดูงานการปลูกไม้เศรษฐกิจในพื้นที่กรรมสิทธิ์ จำนวน 5 ครั้ง 2. มีพื้นที่สีเขียวเพิ่มขึ้นในพื้นที่กรรมสิทธิ์ของจังหวัดสุพรรณบุรี จำนวน 500 ไร่ โดยมีอัตราการรอดตายของต้นไม้ไม่ต่ำกว่าร้อยละ 80
7.พื้นที่เป้าหมาย	พื้นที่กรรมสิทธิ์ในพื้นที่จังหวัดสุพรรณบุรี เช่น โฉนดที่ดิน , โฉนดตราจอง, นส3 , นส3.ก , น.ค.3 , กสน.5 , ส.ป.ก.4-01 , สปกพ/สร.5ก , สทก.1ข, ป.ส.31 , คทช.ที่ดินราชพัสดุ ฯลฯ
8 กิจกรรมของโครงการ	
8.1 กิจกรรมหลักที่ 1 งบประมาณ ผู้รับผิดชอบ หน่วยงานที่เกี่ยวข้อง	ศึกษาดูงานการปลูกไม้เศรษฐกิจในพื้นที่กรรมสิทธิ์ จำนวน 5 ครั้ง 250,000 บาท สำนักงานทรัพยากรธรรมชาติและสิ่งแวดล้อมจังหวัดสุพรรณบุรี งานสวนป่าองค์พระ องค์การอุตสาหกรรมป่าไม้
8.2 กิจกรรมหลักที่ 2 งบประมาณ ผู้รับผิดชอบ หน่วยงานที่เกี่ยวข้อง	ปลูกไม้เศรษฐกิจในพื้นที่กรรมสิทธิ์ของจังหวัดสุพรรณบุรี จำนวน 500 ไร่ 1,950,000 บาท สำนักงานทรัพยากรธรรมชาติและสิ่งแวดล้อมจังหวัดสุพรรณบุรี งานสวนป่าองค์พระ องค์การอุตสาหกรรมป่าไม้
9. หน่วยงานดำเนินการ	หน่วยงานหลัก : สำนักงานทรัพยากรธรรมชาติและสิ่งแวดล้อม จังหวัดสุพรรณบุรี หน่วยงานสนับสนุน : งานสวนป่าองค์พระ องค์การอุตสาหกรรมป่าไม้
10. ระยะเวลาในการดำเนิน โครงการ	5 ปี (ประจำปีงบประมาณ พ.ศ.2566-2570)
11. งบประมาณ	2,200,000 บาท
12. ผลผลิต (output)	1. ประชาชนมีจิตสำนึกในการอนุรักษ์ทรัพยากรธรรมชาติผ่านการเข้าร่วม กิจกรรมศึกษาดูงานไม่น้อยกว่า 250 คน 2. มีพื้นที่สีเขียวเพิ่มขึ้นในพื้นที่กรรมสิทธิ์ของจังหวัดสุพรรณบุรี จำนวน 500 ไร่ โดยมีอัตราการรอดตายของต้นไม้ไม่ต่ำกว่าร้อยละ 80
13. ผลลัพธ์จากการดำเนิน โครงการ (outcome)	1. ประชาชนมีจิตสำนึกในการอนุรักษ์ทรัพยากรธรรมชาติเพิ่มขึ้น 2. มีพื้นที่สีเขียวเพิ่มขึ้นในพื้นที่กรรมสิทธิ์ สร้างรายได้ให้กับประชาชน ในพื้นที่จังหวัดสุพรรณบุรี ส่งผลให้อากาศดีขึ้นและลดปัญหาโลกร้อน

แบบ จ.๑-๑
(Project Brief รายโครงการ)

แบบฟอร์มโครงการแบบย่อ (Project Brief) ของโครงการสำคัญภายใต้งบประมาณของจังหวัด
ประเด็นการพัฒนาจังหวัดที่ 3 การอนุรักษ์และพัฒนาทรัพยากรธรรมชาติและสิ่งแวดล้อมภายใต้การมีส่วนร่วมสู่ความยั่งยืน

หัวข้อ	รายละเอียด
1.ชื่อโครงการ	โครงการบริหารจัดการทรัพยากรธรรมชาติและสิ่งแวดล้อมในพื้นที่ คทช.
2.ชื่อแผนงาน	อนุรักษ์ฟื้นฟูทรัพยากรป่าไม้ และเพิ่มพื้นที่สีเขียวโดยสร้างเครือข่าย การมีส่วนร่วมของทุกภาคส่วน เพื่อลดผลกระทบจากการเปลี่ยนแปลงสภาพ ภูมิอากาศ
3.แนวทางการพัฒนา	อนุรักษ์ฟื้นฟูทรัพยากรป่าไม้ และเพิ่มพื้นที่สีเขียวโดยสร้างเครือข่าย การมีส่วนร่วมของทุกภาคส่วน เพื่อลดผลกระทบจากการเปลี่ยนแปลงสภาพ ภูมิอากาศ
4.หลักการและเหตุผล	ปัญหาป่าไม้ถูกบุกรุกทำลาย มีการตัดไม้และขยายพื้นที่กสิกรรมรุกกล้า ทำให้พื้นที่ป่าลดลงจากแรงจูงใจผลประโยชน์การเพาะปลูกพืชเศรษฐกิจ ในพื้นที่จังหวัดสุพรรณบุรี ส่งผลต่อการเปลี่ยนแปลงสภาพภูมิอากาศและ ภัยพิบัติทางธรรมชาติ ส่งผลต่อการพัฒนาเศรษฐกิจ สังคม และสิ่งแวดล้อม รัฐบาลโดยสำนักนายกรัฐมนตรี ได้กำหนดระเบียบสำนักนายกรัฐมนตรี ว่าด้วยคณะกรรมการนโยบายที่ดินแห่งชาติ พ.ศ. 2557 เพื่อเป็นเครื่องมือ ในการบริหารจัดการที่ดินและทรัพยากรดิน ของประเทศเพื่อแก้ไขปัญหาและ การวางแผนการจัดที่ดินทำกินให้ชุมชน คณะกรรมการนโยบายที่ดินแห่งชาติ (คทช.) จังหวัดสุพรรณบุรีมีพื้นที่ตามแนวทางการจัดที่ทำกิน คทช. ประมาณ 53,000 ไร่ โดยได้ตระหนักถึงความสำคัญในด้านการบริหารจัดการ ทรัพยากรธรรมชาติและสิ่งแวดล้อม สอดคล้องกับนโยบายของรัฐบาลในการ พัฒนาระบบบริหารจัดการที่ดิน และแก้ไขปัญหาการบุกรุกที่ดินของรัฐ โดยยึดแนว พระราชดำริที่ให้ประชาชนสามารถอยู่ร่วมกับป่าได้ ซึ่งจะต้องดำเนินการ ปรับปรุงรูปแบบการใช้ประโยชน์ที่ดิน มีการส่งเสริมอาชีพ และกระบวนการ ส่งเสริมการปลูกไม้คุณภาพดีเพื่อไม้ป่า 3 อย่างประโยชน์ 4 อย่าง อย่างน้อย ร้อยละ 20 ของพื้นที่ เป็นการลดความเสี่ยงจากการปลูกพืชเชิงเดี่ยว สร้างความชุ่มชื้นในพื้นที่ ไม้สำหรับใช้สอย เป็นการสร้างเงินออมในอนาคต ทั้งจะให้เชื่อมโยงกับการส่งเสริมการมีอาชีพและรายได้อื่น อันเป็นบ่อเกิดของ เศรษฐกิจชุมชนที่ต่อเนื่อง เพื่อให้คนเหล่านั้นสามารถพึ่งพาตนเองได้ตามหลัก เศรษฐกิจพอเพียง
5.วัตถุประสงค์ของโครงการ	เพื่อให้ราษฎรมีความรู้ความเข้าใจตามนโยบายที่ดินแห่งชาติ (คทช.) มีป้ายแสดงแนวเขตพื้นที่ที่ได้รับอนุญาต และสนับสนุนกล้าไม้คุณภาพสูง สำหรับปลูกในพื้นที่ คทช. ในระยะเวลา 5 ปี

6.ตัวชี้วัดและค่าเป้าหมาย	<ol style="list-style-type: none"> 1. จัดอบรมสร้างความเข้าใจตามนโยบายที่ดินแห่งชาติ (คทช.) ในพื้นที่ที่ได้รับอนุญาต (8 ตำบล) ปีละ 5 ครั้ง รวม 25 ครั้ง 2. จัดทำป้ายแสดงแนวเขตพื้นที่ (คทช.) 500 ป้าย 3. จัดเตรียมกล้าไม้และจัดทำกล้าไม้ขนาดใหญ่ จังหวัดสุพรรณบุรี ปีละ 200,000 กล้า รวม 5 ปี จำนวน 1,000,000 กล้า
7.พื้นที่เป้าหมาย	พื้นที่อนุญาตตามแผนการจัดที่ดินทำกินให้ชุมชน โดยคณะกรรมการนโยบายที่ดินแห่งชาติ (คทช.) อำเภออู่ทอง และอำเภอด่านช้าง
8. กิจกรรมหลัก	อนุรักษ์ทรัพยากรธรรมชาติและสิ่งแวดล้อมให้คงอยู่อย่างยั่งยืน
8.1 กิจกรรมหลักที่ 1 งบประมาณ ผู้รับผิดชอบ หน่วยงานที่เกี่ยวข้อง	<p>จัดหา/จัดเตรียมกล้าไม้และจัดทำกล้าไม้ขนาดใหญ่ค้ำปี จังหวัดสุพรรณบุรี จำนวน 1,000,000 กล้า</p> <p>10,500,000 บาท</p> <p>ศูนย์ป่าไม้สุพรรณบุรี</p> <p>สำนักงานทรัพยากรธรรมชาติและสิ่งแวดล้อมจังหวัดสุพรรณบุรี</p>
8.2 กิจกรรมหลักที่ 2 งบประมาณ ผู้รับผิดชอบ หน่วยงานที่เกี่ยวข้อง	<p>จัดทำป้ายแสดงแนวเขตพื้นที่ (คทช.)</p> <p>900,000 บาท</p> <p>ศูนย์ป่าไม้สุพรรณบุรี</p> <p>สำนักงานทรัพยากรธรรมชาติและสิ่งแวดล้อมจังหวัดสุพรรณบุรี</p>
8.3 กิจกรรมหลักที่ 3 งบประมาณ ผู้รับผิดชอบ หน่วยงานที่เกี่ยวข้อง	<p>จัดอบรมโครงการสร้างความเข้าใจตามนโยบายที่ดินแห่งชาติ (คทช.)</p> <p>895,000 บาท</p> <p>ศูนย์ป่าไม้สุพรรณบุรี</p> <p>สำนักงานทรัพยากรธรรมชาติและสิ่งแวดล้อมจังหวัดสุพรรณบุรี</p>
8.4 กิจกรรมหลักที่ 4 งบประมาณ ผู้รับผิดชอบ หน่วยงานที่เกี่ยวข้อง	<p>ประสานงานติดตามผลและให้คำแนะนำการดำเนินงานพื้นที่เป้าหมาย</p> <p>873,800 บาท</p> <p>ศูนย์ป่าไม้สุพรรณบุรี</p> <p>สำนักงานทรัพยากรธรรมชาติและสิ่งแวดล้อมจังหวัดสุพรรณบุรี</p>
9. หน่วยงานดำเนินงาน	ศูนย์ป่าไม้สุพรรณบุรี
10. ระยะเวลาในการดำเนินงาน	5 ปี (ปีงบประมาณ พ.ศ.2566-2570)
11. งบประมาณ	13,168,800 บาท
12. ผลผลิต (Output)	<ol style="list-style-type: none"> 1 สร้างความเข้าใจตามนโยบายที่ดินแห่งชาติ (คทช.) แก่ประชาชนในพื้นที่ที่ได้รับอนุญาต จำนวน 25 ครั้ง 2 มีป้ายแสดงแนวเขตพื้นที่ (คทช.) 500 ป้าย 3 มีกล้าไม้ขนาดใหญ่ปลูกในพื้นที่ (คทช.) จำนวน 1,000,000 กล้า
13. ผลที่คาดว่าจะได้รับ (Outcome)	<ol style="list-style-type: none"> 1 พื้นที่ป่าเสื่อมสภาพกลับคืนสู่สภาพป่าที่สมบูรณ์ 2 เกษตรกรมีศักยภาพและสามารถพึ่งพาตนเองได้อย่างยั่งยืน 3 มีป้ายบอกแนวเขตเพื่อแบ่งแยกเขตพื้นที่ คทช. และป่าสงวนอย่างชัดเจน

แบบ จ.๑-๑
(Project Brief ราชอาณาจักร)

แบบฟอร์มโครงการแบบย่อ (Project Brief) ของโครงการสำคัญภายใต้งบประมาณของจังหวัด
ประเด็นการพัฒนาจังหวัดที่ 3 การอนุรักษ์และพัฒนาทรัพยากรธรรมชาติและสิ่งแวดล้อมภายใต้การมีส่วนร่วมสู่ความยั่งยืน

หัวข้อ	รายละเอียด
1.ชื่อโครงการ	โครงการสนับสนุนอนุรักษ์พันธุกรรมพืชอันเนื่องมาจากพระราชดำริ ในพื้นที่ป่าเขาตะโกปิดทองและป่าเขาเพชรน้อย จังหวัดสุพรรณบุรี
2.ชื่อแผนงาน	อนุรักษ์ฟื้นฟูทรัพยากรป่าไม้ และเพิ่มพื้นที่สีเขียวโดยสร้างเครือข่ายการมีส่วนร่วมของทุกภาคส่วน เพื่อลดผลกระทบจากการเปลี่ยนแปลงสภาพภูมิอากาศ
3.แนวทางการพัฒนา	อนุรักษ์ฟื้นฟูทรัพยากรป่าไม้ และเพิ่มพื้นที่สีเขียวโดยสร้างเครือข่ายการมีส่วนร่วมของทุกภาคส่วน เพื่อลดผลกระทบจากการเปลี่ยนแปลงสภาพภูมิอากาศ
4.หลักการและเหตุผล	<p>ในพื้นที่ป่าสงวนแห่งชาติป่าเขาตะโกปิดทองและป่าเขาเพชรน้อย จังหวัดสุพรรณบุรี สภาพพื้นที่ส่วนใหญ่เป็นภูเขาหินปูน ที่ปกคลุมไปด้วย ป่าเบญจพรรณที่ค่อนข้างสมบูรณ์ พันธุ์ไม้ที่ขึ้นอยู่ได้แก่ สุพรรณิการ์ มะเกลือ มะกอก มะกัก ประดู่ป่า มะค่าโมง อ้อยช้าง สำโรง แสมสาร โมกมัน พฤษี ตะโกคูน ชาก แดง แจง ตะคร้ำ อุโลก จีวป่า พุดผา มหาพรหม ไผ่รวก ไผ่ป่า ประงป่า จันทน์ผา สลัดได ม่วงไตรบุญ จอกหินตะนาวศรี เฟิร์นชนิดต่างๆ ฯลฯ สัตว์ป่าที่พบได้แก่ กระรอก กระแต ไก่ป่า อีเห็น เม่น สุนัขจิ้งจอก แอ้ง งูชนิดต่างๆ ฯลฯ ซึ่งสภาพของพื้นที่มีจุดเด่นดังนี้</p> <ol style="list-style-type: none"> 1. มีพันธุ์ไม้ที่สำคัญมีค่าหายากขึ้นอยู่ ได้แก่ <ol style="list-style-type: none"> 1.1 สุพรรณิการ์ ซึ่งเป็นดอกไม้ประจำจังหวัดสุพรรณบุรี ขึ้นกระจายอยู่เป็นจำนวนมากในช่วงเดือน มกราคม – มีนาคม จะออกดอกสีเหลืองสดทั่วทั้งผืนป่า ทำให้เกิดความสวยงามเป็นที่ตื่นตาตื่นใจของผู้พบเห็น 1.2 มะเกลือ ซึ่งเป็นต้นไม้ประจำจังหวัดสุพรรณบุรี ขึ้นกระจายอยู่ทั่วพื้นที่ 1.3 ประงป่า พุดผา มหาพรหม จันทน์ผา สลัดได จอกหินตะนาวศรี และม่วงไตรบุญ ซึ่งเป็นพันธุ์ไม้ ที่หายากและใกล้สูญพันธุ์ ขึ้นกระจายอยู่ทั่วพื้นที่ 2. สภาพทางธรณีวิทยาของพื้นที่ จะพบแหล่งหินธรรมชาติดังมีรูปทรงที่สวยงามแปลกตากระจายอยู่ทั่วพื้นที่เป็นหินปูนยุคออร์โดวิเซียน (Ordovician) ซึ่งมีอายุราว 443.7-488.3 ล้านปี โดยที่บริเวณแหล่งหินจะพบพันธุ์ไม้มีค่าหายากได้แก่ สุพรรณิการ์ มะเกลือ ประงป่า พุดผา จันทน์ผา สลัดได จอกหินตะนาวศรี และม่วงไตรบุญ ขึ้นปะปนกับแหล่งหินทำให้เกิดสภาพธรรมชาติที่สวยงาม

หัวข้อ	รายละเอียด
	<p>จากความสวยงาม และความโดดเด่นของพันธุ์ไม้ดังกล่าว สำนักโครงการพระราชดำริและกิจการพิเศษกรมป่าไม้ จึงได้จัดทำ “โครงการอนุรักษ์พันธุ์กรรมพืชอันเนื่องมาจากพระราชดำริ ในพื้นที่ป่าเขาตะโกปิดทองและป่าเขาเพชรน้อย จังหวัดสุพรรณบุรี” ขึ้น เพื่อสนองพระราชดำริ สมเด็จพระเทพรัตนราชสุดาฯ สยามบรมราชกุมารี ในการอนุรักษ์พันธุ์กรรมพืช โดยการศึกษา สำรวจ จัดทำฐานข้อมูล และรวบรวมพันธุ์กรรมพืชในพื้นที่ที่กำลังจะสูญพันธุ์ พร้อมทั้งรวบรวม และประมวลองค์ความรู้เกี่ยวกับการจัดการ และการใช้ประโยชน์รวมทั้งส่งเสริมให้ประชาชน นักเรียน นักศึกษา หน่วยงานภาครัฐ ภาคเอกชน และองค์กรต่างๆ ได้เห็นความสำคัญของการอนุรักษ์พันธุ์กรรมพืช สามารถศึกษาเรียนรู้และใช้ประโยชน์พันธุ์กรรมพืชได้อย่างเหมาะสมต่อไป</p>
<p>5.วัตถุประสงค์ของโครงการ</p>	<ol style="list-style-type: none"> 1. พืชเพื่อสนองแนวพระราชดำริ สมเด็จพระเทพรัตนราชสุดาฯ สยามบรมราชกุมารี (อพ.สธ.) 2. เพื่ออนุรักษ์พันธุ์ไม้ที่มีค่าหายากและใกล้สูญพันธุ์ 3. เพื่อส่งเสริมการใช้ประโยชน์จากพันธุ์ไม้มีค่าหายากในพื้นที่อย่างถูกต้องตามหลักวิชาการ 4. เพื่อจัดทำฐานข้อมูลพันธุ์ไม้ และเผยแพร่ความรู้แก่เยาวชนและผู้สนใจทั่วไป 5. เพื่อสร้างจิตสำนึกในการอนุรักษ์พันธุ์ไม้มีค่าหายากและอนุรักษ์ทรัพยากรธรรมชาติ
<p>6.ตัวชี้วัดและค่าเป้าหมาย</p>	<ol style="list-style-type: none"> 1. สำรวจ จัดทำข้อมูล และรวบรวมพันธุ์กรรมพืชในพื้นที่โครงการอนุรักษ์พันธุ์กรรมพืชอันเนื่องมาจากพระราชดำริ ในพื้นที่ป่าเขาตะโกปิดทองและป่าเขาเพชรน้อย จังหวัดสุพรรณบุรี 2. สำรวจและจัดทำขอบเขตพื้นที่โครงการ จำนวน 425 ไร่ 3. สำรวจและจัดทำขอบเขตพื้นที่ปกปักพันธุ์กรรมพืชในพื้นที่โครงการ จำนวน 90 ไร่ 4. ดูแลเส้นทางศึกษาธรรมชาติในพื้นที่โครงการระยะทาง 2 กิโลเมตร 5. พัฒนาพื้นที่โครงการให้เป็นแหล่ง ศึกษาเรียนรู้สำหรับประชาชน นักเรียน นักศึกษา หน่วยงานภาครัฐ ภาคเอกชน และองค์กรต่างๆ
<p>7.พื้นที่เป้าหมาย</p>	<p>พื้นที่ป่าสงวนแห่งชาติป่าเขาตะโกปิดทองและป่าเขาเพชรน้อย ท้องที่ หมู่ที่ 9 ตำบลอุ้มทอง อำเภอบางแพ จังหวัดสุพรรณบุรี พื้นที่ 425 ไร่</p>
<p>8.กิจกรรมหลัก</p>	
<p>8.1 กิจกรรมหลักที่ 1 งบประมาณ ผู้รับผิดชอบ หน่วยงานที่เกี่ยวข้อง</p>	<p>กิจกรรมปกปักพันธุ์กรรมพืช 2,250,000 บาท (ปีละ 450,000 บาท) โครงการอนุรักษ์พันธุ์กรรมพืชอันเนื่องมาจากพระราชดำริ ในพื้นที่ป่าเขาตะโกปิดทองและป่าเขาเพชรน้อย จังหวัดสุพรรณบุรี ศูนย์ป่าไม้สุพรรณบุรี</p>

หัวข้อ	รายละเอียด
8.2 กิจกรรมหลักที่ 2 งบประมาณ ผู้รับผิดชอบ หน่วยงานที่เกี่ยวข้อง	กิจกรรมเพาะและขยายพันธุ์ไม้ 380,000 บาท (ปีละ 76,000 บาท) โครงการอนุรักษ์พันธุกรรมพืชอันเนื่องมาจากพระราชดำริ ในพื้นที่ป่าเขาตะโกปิดทองและป่าเขาเพชรน้อย จังหวัดสุพรรณบุรี ศูนย์ป่าไม้สุพรรณบุรี
8.3 กิจกรรมหลักที่ 3 งบประมาณ ผู้รับผิดชอบ หน่วยงานที่เกี่ยวข้อง	กิจกรรมฝึกอบรมสร้างจิตสำนึกในการอนุรักษ์พันธุกรรมพืช 400,000 บาท (ปีละ 80,000 บาท) โครงการอนุรักษ์พันธุกรรมพืชอันเนื่องมาจากพระราชดำริ ในพื้นที่ป่าเขาตะโกปิดทองและป่าเขาเพชรน้อย จังหวัดสุพรรณบุรี ศูนย์ป่าไม้สุพรรณบุรี
8.4 กิจกรรมหลักที่ 4 งบประมาณ ผู้รับผิดชอบ หน่วยงานที่เกี่ยวข้อง	กิจกรรมจัดทำสื่อประชาสัมพันธ์ 250,000 บาท (ปีละ 50,000 บาท) โครงการอนุรักษ์พันธุกรรมพืชอันเนื่องมาจากพระราชดำริ ในพื้นที่ป่าเขาตะโกปิดทองและป่าเขาเพชรน้อย จังหวัดสุพรรณบุรี ศูนย์ป่าไม้สุพรรณบุรี
9.หน่วยงานดำเนินการ	หน่วยงานหลัก : โครงการอนุรักษ์พันธุกรรมพืชอันเนื่องมาจากพระราชดำริ ในพื้นที่ป่าเขาตะโกปิดทองและป่าเขาเพชรน้อย จังหวัดสุพรรณบุรี หน่วยงานสนับสนุน : ศูนย์ป่าไม้สุพรรณบุรี
10.ระยะเวลาในการดำเนินโครงการ	5 ปี (ปีงบประมาณ พ.ศ.2566 – 2570)
11.งบประมาณ	3,280,000 บาท
12.ผลผลิต (Output)	1. พื้นที่โครงการได้รับการบริหารจัดการและดูแลรักษาพื้นที่ 425 ไร่ 2. เพาะชำกล้าไม้มีค่า (ถุงใหญ่) สนับสนุนให้ชุมชนและหน่วยงาน จำนวน 50,000 กล้า 3. ฝึกอบรมเยาวชน รวมทั้งสิ้น 250 คน 4. ผลิตสื่อประชาสัมพันธ์ จำนวน 5 ชุด
13.ผลที่คาดว่าจะได้รับ (Outcome)	1. มีฐานข้อมูลพันธุ์ไม้ในพื้นที่โครงการอนุรักษ์พันธุกรรมพืชอันเนื่องมาจากพระราชดำริ ในพื้นที่ป่าเขาตะโกปิดทองและป่าเขาเพชรน้อย จังหวัดสุพรรณบุรี 2. พันธุ์ไม้ในพื้นที่โครงการ 425 ไร่ ได้รับการคุ้มครองและป้องกัน 3. สามารถพัฒนาพื้นที่โครงการให้เป็นแหล่งศึกษาเรียนรู้สำหรับประชาชน นักเรียน นักศึกษา หน่วยงานภาครัฐ ภาคเอกชน และองค์กรต่างๆ 4. สามารถปลูกจิตสำนึกให้เยาวชน และประชาชนได้เห็นถึงความสำคัญของการอนุรักษ์พันธุกรรมพืช อนุรักษ์ทรัพยากรป่าไม้ของท้องถิ่น และใช้ประโยชน์ทรัพยากรป่าไม้อย่างเหมาะสมและถูกต้องตามหลักวิชาการ

แบบ จ.๑-๑
(Project Brief รายการโครงการ)

แบบฟอร์มโครงการแบบย่อ (Project Brief) ของโครงการสำคัญภายใต้งบประมาณของจังหวัด

ประเด็นการพัฒนาจังหวัดที่ 3 การอนุรักษ์และพัฒนาทรัพยากรธรรมชาติและสิ่งแวดล้อมภายใต้การมีส่วนร่วมสู่ความยั่งยืน

หัวข้อ	รายละเอียด
1. ชื่อโครงการสำคัญ	โครงการพัฒนาเมืองอุตสาหกรรมเชิงนิเวศจังหวัดสุพรรณบุรี
2. ชื่อแผนงาน	อนุรักษ์ฟื้นฟูทรัพยากรป่าไม้ และเพิ่มพื้นที่สีเขียวโดยสร้างเครือข่ายการมีส่วนร่วมของทุกภาคส่วน เพื่อลดผลกระทบจากการเปลี่ยนแปลงสภาพภูมิอากาศ
3. แนวทางการพัฒนา	อนุรักษ์ฟื้นฟูทรัพยากรป่าไม้ และเพิ่มพื้นที่สีเขียวโดยสร้างเครือข่ายการมีส่วนร่วมของทุกภาคส่วน เพื่อลดผลกระทบจากการเปลี่ยนแปลงสภาพภูมิอากาศ
4. หลักการและเหตุผล	<p>สืบเนื่องจากรัฐบาลได้กำหนดยุทธศาสตร์ชาติ โดยมุ่งเน้นให้หน่วยงานที่เกี่ยวข้องบูรณาการร่วมกันเพื่อพัฒนาสังคมเศรษฐกิจให้เติบโตและมีความเป็นธรรมชาติ บนความสมดุลของฐานทรัพยากรธรรมชาติและคุณภาพสิ่งแวดล้อมที่ดี ด้วยเศรษฐกิจชีวภาพนำไปสู่การยกระดับคุณภาพชีวิตเพื่อความเป็นธรรมทางสังคม สามารถลดความเสี่ยงของผลกระทบด้านสิ่งแวดล้อม และลดปัญหาความขาดแคลนของทรัพยากรลงได้ โดยมีเป้าหมายสู่สังคมที่มีระดับคุณภาพชีวิตที่ดีขึ้นแต่มีผลกระทบต่อสิ่งแวดล้อมต่ำลง ผ่านแนวทางและมาตรการต่างๆ เช่น การบริโภคและการผลิตที่เป็นมิตรกับสิ่งแวดล้อม เพิ่มพื้นที่สีเขียวและป่าไม้ส่งเสริมให้สิ่งแวดล้อมมีคุณภาพที่ดีขึ้น คนมีความรับผิดชอบต่อสังคมมีความเอื้ออาทรและเสียสละเพื่อผลประโยชน์ส่วนร่วมของชาติ</p> <p>การพัฒนาเมืองอุตสาหกรรมเชิงนิเวศจึงเป็นแนวคิดที่นำมาประยุกต์ใช้กับการพัฒนาอุตสาหกรรมแบบยั่งยืนที่มุ่งเน้นความเป็นมิตรกับสิ่งแวดล้อม โดยการพัฒนาออกแบบระบบอุตสาหกรรมใหม่ให้คล้ายคลึงกับระบบนิเวศทางธรรมชาติที่อยู่บนหลักการพึ่งพาอาศัยซึ่งกันและกัน (Symbiosis) และดำรงอยู่ได้อย่างยั่งยืน เป็นสำคัญ เพื่อคงความอุดมสมบูรณ์ของทรัพยากรธรรมชาติและพลังงานให้ประชาชนรุ่นหลังๆ สืบไป การพัฒนาเมืองอุตสาหกรรมเชิงนิเวศมีเป้าหมายหลักในการพัฒนาคือการพัฒนาอุตสาหกรรมโดยสร้างความสมดุลทั้งทางเศรษฐกิจ สิ่งแวดล้อม และสังคม ซึ่งสามารถทำให้อุตสาหกรรมอยู่ร่วมกับชุมชนได้อย่างเป็นสุขและยั่งยืนต่อไป ดังนั้น จากกรอบนโยบายยุทธศาสตร์ชาติระยะ 20 ปี และแผนพัฒนาเศรษฐกิจ และสังคมแห่งชาติฉบับที่ 12 ได้ให้ความสำคัญการสร้างความสามารถในการแข่งขันและการสร้าง</p>

	<p>การเติบโตบนคุณภาพชีวิตที่เป็นมิตรกับสิ่งแวดล้อม การปรับตัวต่อการเปลี่ยนแปลงสภาพภูมิอากาศและพัฒนามุ่งสู่การเป็นสังคมสีเขียว โดยการกำหนดแนวทางการพัฒนาและยกระดับอุตสาหกรรมให้เป็นกลไกหลักในการขับเคลื่อนเศรษฐกิจ ของพื้นที่ควบคู่กับการให้ความสำคัญกับคุณภาพชีวิตของประชาชนและสิ่งแวดล้อมในพื้นที่เพื่อให้อุตสาหกรรมสามารถอยู่ร่วมกันกับชุมชนได้อย่างยั่งยืน</p> <p>สำนักงานอุตสาหกรรมจังหวัดสุพรรณบุรี ในฐานะเป็นหน่วยงานระดับพื้นที่ภายใต้กระทรวงอุตสาหกรรม ซึ่งเป็นหน่วยงานดำเนินงานหลักในการดำเนินการขับเคลื่อนการพัฒนาเมืองอุตสาหกรรมเชิงนิเวศจังหวัดสุพรรณบุรี จึงได้จัดทำโครงการพัฒนาเมืองอุตสาหกรรมเชิงนิเวศจังหวัดสุพรรณบุรี ขึ้น เพื่อขับเคลื่อนการพัฒนาเศรษฐกิจของจังหวัดสุพรรณบุรีในพื้นที่เชื่อมโยงกับการพัฒนาเศรษฐกิจชุมชน พร้อมกับยกระดับคุณภาพชีวิตของประชาชนควบคู่กับการดูแลสิ่งแวดล้อมในพื้นที่ให้เกิดประสิทธิภาพและประสิทธิผลเป็นรูปธรรมต่อไป</p>
<p>5. วัตถุประสงค์ของโครงการ</p>	<ol style="list-style-type: none"> 1. เพื่อให้ภาคอุตสาหกรรมลดผลกระทบต่อสิ่งแวดล้อม 2. เพื่อส่งเสริมและพัฒนาภาคอุตสาหกรรมให้เติบโตประกอบกิจการอย่างเป็นมิตรกับสิ่งแวดล้อม และสังคม ส่งผลให้ภาคอุตสาหกรรมมีภาพลักษณ์ที่ดี น่าเชื่อถือ ประชาชนไว้วางใจ 3. เพื่อบูรณาการทำงานร่วมกันทุกภาคส่วนที่เกี่ยวข้อง ทั้งภาครัฐ ภาคเอกชน ผู้มีส่วนได้ส่วนเสีย ร่วมกันพัฒนาส่งเสริมสู่การเป็นเมืองอุตสาหกรรมเชิงนิเวศจังหวัดสุพรรณบุรี 4. เพื่อเตรียมความพร้อมในพื้นที่จังหวัดสุพรรณบุรี เป้าหมายของการพัฒนาอุตสาหกรรม เพื่อจะได้ไม่ก่อให้เกิดผลกระทบด้านสิ่งแวดล้อมในอนาคตต่อไป
<p>6. ตัวชี้วัดและค่าเป้าหมาย</p>	<ol style="list-style-type: none"> 1. ภาครัฐ ภาคเอกชน และผู้มีส่วนได้ส่วนเสียได้รับความรู้จากการสัมมนาชี้แจงโครงการ 100 ราย 2. มีแผนและแนวทางเพื่อนำไปใช้ในการบริหารจัดการเพื่อลดมลพิษด้านสิ่งแวดล้อมในพื้นที่เป้าหมายและการประกอบการอุตสาหกรรม จำนวน 1 แผน 3. มีสื่อประชาสัมพันธ์อย่างน้อย 5 ช่องทาง เพื่อเผยแพร่เมืองอุตสาหกรรมเชิงนิเวศจังหวัดสุพรรณบุรี 4. โรงงานอุตสาหกรรมในพื้นที่เป้าหมาย มีการผลิตสินค้าและบริการที่เป็นมิตรกับสิ่งแวดล้อมไม่น้อยกว่า ร้อยละ 10 ของจำนวนโรงงานอุตสาหกรรมทั้งหมดในพื้นที่เป้าหมาย

7. พื้นที่เป้าหมาย	จังหวัดสุพรรณบุรี
8. กิจกรรมหลัก	
<p data-bbox="204 297 448 331">8.1 กิจกรรมหลักที่ 1</p> <p data-bbox="260 398 395 432">งบประมาณ</p> <p data-bbox="260 450 395 483">ผู้รับผิดชอบ</p> <p data-bbox="260 501 491 535">หน่วยงานที่เกี่ยวข้อง</p>	<p data-bbox="667 297 1465 387">สัมมนาชี้แจงความเป็นมาของโครงการและประชาสัมพันธ์เผยแพร่ความรู้เมืองอุตสาหกรรมเชิงนิเวศจังหวัดสุพรรณบุรี</p> <p data-bbox="667 398 826 432">835,000 บาท</p> <p data-bbox="667 443 1114 477">สำนักงานอุตสาหกรรมจังหวัดสุพรรณบุรี</p> <p data-bbox="667 501 675 535">-</p>
9. หน่วยงานดำเนินการ	สำนักงานอุตสาหกรรมจังหวัดสุพรรณบุรี
10. ระยะเวลาในการดำเนินโครงการ	ประจำปีงบประมาณ พ.ศ. 2566 - 2570
11. งบประมาณ	5 ปี (ประจำปีงบประมาณ พ.ศ. 2566 – 2570)
12. ผลผลิต (Output)	<ol data-bbox="667 741 1449 1335" style="list-style-type: none"> 1. สัมมนาชี้แจงความเป็นมาโครงการ 1 ครั้ง เป้าหมาย 100 ราย 2. ประชาสัมพันธ์เผยแพร่ความรู้การพัฒนาเมืองอุตสาหกรรมเชิงนิเวศจังหวัดสุพรรณบุรี 5 ช่องทางได้แก่ <ul data-bbox="707 909 1329 1043" style="list-style-type: none"> - จัดทำป้ายประชาสัมพันธ์ - ทำ Spot ออกสื่อต่างๆ - สื่อประชาสัมพันธ์ อาทิ YouTube, Line ,Webpage 3. สัมมาเชิงปฏิบัติการจัดทำแผนและกำหนดแนวทางการพัฒนาเมืองอุตสาหกรรมเชิงนิเวศจังหวัดสุพรรณบุรี 1 ครั้ง/50 ราย 4. จัดประชุมคณะกรรมการพัฒนาเมืองอุตสาหกรรมเชิงนิเวศจังหวัดสุพรรณบุรี จำนวน ปีละ 3 ครั้ง 5. จัดประชุมคณะทำงานขับเคลื่อนเมืองอุตสาหกรรมเชิงนิเวศเวลาเครือข่ายอุตสาหกรรมเชิงนิเวศจังหวัดสุพรรณบุรี ปีละ 3 ครั้ง
13. ผลลัพธ์จากการดำเนินโครงการ (Outcome)	<ol data-bbox="667 1368 1489 1839" style="list-style-type: none"> 1. ภาครัฐ ภาคเอกชน และผู้มีส่วนได้ส่วนเสียได้รับความรู้จากการสัมมนาชี้แจงโครงการ 100 ราย 2. มีแผนและแนวทางเพื่อนำไปใช้ในการบริหารจัดการเพื่อลดมลพิษด้านสิ่งแวดล้อมในพื้นที่เป้าหมายและการประกอบการอุตสาหกรรม จำนวน 1 แผน 3. มีสื่อประชาสัมพันธ์อย่างน้อย 5 ช่องทาง เพื่อเผยแพร่เมืองอุตสาหกรรมเชิงนิเวศจังหวัดสุพรรณบุรี 4. โรงงานอุตสาหกรรมในพื้นที่เป้าหมาย มีการผลิตสินค้าและบริการที่เป็นมิตรกับสิ่งแวดล้อมไม่น้อยกว่า ร้อยละ 10 ของจำนวนโรงงานอุตสาหกรรมทั้งหมดในพื้นที่เป้าหมาย

แบบ จ.๑-๑
(Project Brief รายการ)

แบบฟอร์มโครงการแบบย่อ (Project Brief) ของโครงการสำคัญภายใต้งบประมาณของจังหวัด
ประเด็นการพัฒนาจังหวัดที่ 3 การอนุรักษ์และพัฒนาทรัพยากรธรรมชาติและสิ่งแวดล้อมภายใต้การมีส่วนร่วมสู่ความยั่งยืน

หัวข้อ	รายละเอียด
1. ชื่อโครงการสำคัญ	การจัดการลดก๊าซเรือนกระจก ลดสภาพการเปลี่ยนแปลงทางภูมิอากาศ สู่เมืองคาร์บอนต่ำ
2. ชื่อแผนงาน	อนุรักษ์พื้นที่พุทธรักษาป่าไม้ และเพิ่มพื้นที่สีเขียวโดยการสร้างเครือข่าย การมีส่วนร่วมของทุกภาคส่วน เพื่อลดผลกระทบจากการเปลี่ยนแปลง สภาพภูมิอากาศ
3. แนวทางการพัฒนา	1. การบริหารจัดการขยะมูลฝอยและสิ่งปฏิกูล 2. ลดการเผาในพื้นที่โล่งในพื้นที่เกษตรกรรม เพื่อป้องกันและควบคุม มลพิษ 3. อนุรักษ์และพัฒนาที่ดิน
4. หลักการและเหตุผล	ปัจจุบันรัฐบาลนำโดย พลเอกประยุทธ์ จันทร์โอชา นายกรัฐมนตรี มีแนวนโยบายในด้านการบริหารจัดการเพื่อลดภาวะโลกร้อน ลดการปล่อย ก๊าซเรือนกระจกของประเทศไทย ในการประชุมข้อตกลงปารีส 2015 ช่วยลดผลกระทบต่อสภาพการเปลี่ยนแปลงสภาพภูมิอากาศ
5. วัตถุประสงค์ของโครงการ	1. เพื่อให้เกิดการลดสถานะการแปรปรวนของสภาพภูมิอากาศ 2. เพื่อลดการปล่อยก๊าซเรือนกระจก 3. เพื่อให้เกิดสิ่งแวดล้อมที่ดี 4. ประชาชนมีส่วนร่วมในการอนุรักษ์ทรัพยากรธรรมชาติและสิ่งแวดล้อม
6. ตัวชี้วัดและค่าเป้าหมาย	- ตัวชี้วัดเชิงปริมาณ 1. มีการวัดปริมาณการปล่อยก๊าซเรือนกระจก ในภาวะเดิม และมีการ ลดลงของการปล่อยก๊าซเรือนกระจก จากกิจกรรมหลักในการวัด 1.1 กิจกรรมการคัดแยกขยะต้นทาง ในชุมชนต้นแบบ 1.2 กิจกรรมการปลูกป่า ในชุมชนต้นแบบ 1.3 กิจกรรมลดการเผาในที่แจ้งของการทำการเกษตร ในชุมชนต้นแบบ 2. สามารถลดปริมาณก๊าซเรือนกระจกโดยรวม 20% ในทุกกิจกรรมหลัก ที่ตรวจวัดก่อนทำกิจกรรมและหลังการทำกิจกรรม ในชุมชนต้นแบบ - ตัวชี้วัดเชิงคุณภาพ - เป็นต้นแบบการจัดการเมืองคาร์บอนต่ำ

หัวข้อ	รายละเอียด
7. พื้นที่เป้าหมาย	จังหวัดสุพรรณบุรี
8. กิจกรรมหลัก	
8.1 กิจกรรมหลักที่ 1 งบประมาณ ผู้รับผิดชอบ หน่วยงานที่เกี่ยวข้อง	การจัดบันทึก คำนวณปริมาณการปล่อยก๊าซเรือนกระจกของแต่ละกิจกรรม 2,400,000 บาท สำนักงานทรัพยากรธรรมชาติและสิ่งแวดล้อมจังหวัดสุพรรณบุรี เทศบาล, องค์การบริหารส่วนตำบล
9. หน่วยงานดำเนินการ	สำนักงานทรัพยากรธรรมชาติและสิ่งแวดล้อมจังหวัดสุพรรณบุรี
10. ระยะเวลาในการดำเนินโครงการ	2 ปี (ประจำปีงบประมาณ พ.ศ. 2566 - 2567)
11. งบประมาณ	2,400,000 บาท
12. ผลผลิต (Output)	การจัดบันทึกข้อมูลการปล่อยก๊าซเรือนกระจก จากกิจกรรมหลัก 3 กิจกรรม 1. กิจกรรมการปลูกป่าไม้ 2. กิจกรรมการรณรงค์คัดแยกขยะต้นทาง 3. กิจกรรมไม่เผาไหม้ พื้นที่เกษตรกลางแจ้ง
13. ผลลัพธ์จากการดำเนินโครงการ (Outcome)	สร้างความตระหนัก ตื่นรู้ในการช่วยลดภาวะโลกร้อน ลดการปล่อยก๊าซเรือนกระจกความมีส่วนร่วมในการช่วยลดภาวะโลกร้อน

แบบ จ.๑-๑
(Project Brief รายโครงการ)

แบบฟอร์มโครงการแบบย่อ (Project Brief) ของโครงการสำคัญภายใต้งบประมาณของจังหวัด
ประเด็นการพัฒนาจังหวัดที่ 3 การอนุรักษ์และพัฒนาทรัพยากรธรรมชาติและสิ่งแวดล้อมภายใต้การมีส่วนร่วมสู่ความยั่งยืน

หัวข้อ	รายละเอียด
1. ชื่อโครงการสำคัญ	การรณรงค์ สร้างจิตสำนึกให้เยาวชน สมาชิกในชุมชนคัดแยกขยะต้นทาง ลดการปล่อยก๊าซเรือนกระจก
2. ชื่อแผนงาน	อนุรักษ์พื้นที่พุทธรักษาป่าไม้ และเพิ่มพื้นที่สีเขียวโดยสร้างเครือข่าย การมีส่วนร่วมของทุกภาคส่วน เพื่อลดผลกระทบจากการเปลี่ยนแปลง สภาพภูมิอากาศ
3. แนวทางการพัฒนา	อนุรักษ์พื้นที่พุทธรักษาป่าไม้ และเพิ่มพื้นที่สีเขียวโดยสร้างเครือข่าย การมีส่วนร่วมของทุกภาคส่วน เพื่อลดผลกระทบจากการเปลี่ยนแปลง สภาพภูมิอากาศ
4. หลักการและเหตุผล	ปัจจุบันรัฐบาลนำโดย พลเอกประยุทธ์ จันทร์โอชา นายกรัฐมนตรี มีแนวนโยบายในด้านการบริหารจัดการเพื่อลดภาวะโลกร้อน ลดการปล่อยก๊าซเรือนกระจกของประเทศไทย ในการประชุมข้อตกลงปารีส 2015 ช่วยลดผลกระทบต่อสภาพการเปลี่ยนแปลงสภาพภูมิอากาศ การคัดแยกขยะต้นทางภาคครัวเรือน เป็นการช่วยลดการปล่อยก๊าซเรือนกระจกได้ทางตรง และปัจจุบันขยะเป็นปัญหาที่มีปริมาณเพิ่มมากขึ้น เป็นปัญหาเกิดมลภาวะต่อสิ่งแวดล้อม
5. วัตถุประสงค์ของโครงการ	<ol style="list-style-type: none"> 1.เพื่อเป็นการลดปริมาณขยะ 2.เพื่อให้เกิดสิ่งแวดล้อมที่ดี 3.เกิดรายได้ เกิดเศรษฐกิจหมุนเวียนจากของรีไซเคิล 4.ประชาชนมีส่วนร่วมในการอนุรักษ์ทรัพยากรธรรมชาติและสิ่งแวดล้อม
6. ตัวชี้วัดและค่าเป้าหมาย	<p>- ตัวชี้วัดเชิงปริมาณ</p> <ol style="list-style-type: none"> 1.มีการวัด จัดเก็บข้อมูล ปริมาณขยะ ก่อนดำเนินการกิจกรรม และ หลังกิจกรรม 2. มีการคำนวณการปล่อยก๊าซเรือนกระจก ก่อนกิจกรรมคัดแยกขยะ หลังกิจกรรมคัดแยกขยะ 3. มีการลดปริมาณขยะลง 80% ในชุมชนต้นแบบ <p>- ตัวชี้วัดเชิงคุณภาพ</p> <p>เป็นต้นแบบการจัดการขยะในชุมชนอย่างยั่งยืน</p>
7. พื้นที่เป้าหมาย	จังหวัดสุพรรณบุรี

หัวข้อ	รายละเอียด
8. กิจกรรมหลัก	
8.1 กิจกรรมหลักที่ 1 งบประมาณ ผู้รับผิดชอบ หน่วยงานที่เกี่ยวข้อง	อบรม ให้ความรู้ จัดค่าย 4,305,000 บาท สำนักงานทรัพยากรธรรมชาติและสิ่งแวดล้อมจังหวัดสุพรรณบุรี เทศบาล, องค์การบริหารส่วนตำบล
8.2 กิจกรรมหลักที่ 2 งบประมาณ ผู้รับผิดชอบ หน่วยงานที่เกี่ยวข้อง	การสร้างธนาคารขยะแนวทางปฏิบัติ 2,400,000 บาท สำนักงานทรัพยากรธรรมชาติและสิ่งแวดล้อมจังหวัดสุพรรณบุรี เทศบาล, องค์การบริหารส่วนตำบล ดำเนินการ
9. หน่วยงานดำเนินการ	สำนักงานทรัพยากรธรรมชาติและสิ่งแวดล้อมจังหวัดสุพรรณบุรี
10. ระยะเวลาในการดำเนินโครงการ	2 ปี (ปีงบประมาณ พ.ศ. 2566 - 2567)
11. งบประมาณ	6,705,000 บาท
12. ผลผลิต (Output)	การลดปริมาณขยะในชุมชนต้นแบบ ลงได้ 80%
13. ผลลัพธ์จากการดำเนินโครงการ (Outcome)	1. ลดปริมาณขยะในชุมชน 2. เกิดชุมชนต้นแบบในการจัดการขยะ อย่างยั่งยืน 3. ช่วยลดภาวะโลกร้อน ลดการปล่อยก๊าซเรือนกระจก 4. ความมีส่วนร่วมในการช่วยลดภาวะโลกร้อน

แบบ จ.๑-๑
(Project Brief รายโครงการ)

แบบฟอร์มโครงการแบบย่อ (Project Brief) ของโครงการสำคัญภายใต้งบประมาณของจังหวัด
ประเด็นการพัฒนาจังหวัดที่ 3 การอนุรักษ์และพัฒนาทรัพยากรธรรมชาติและสิ่งแวดล้อมภายใต้การมีส่วนร่วมผู้ความยั่งยืน

หัวข้อ	รายละเอียด
1. ชื่อโครงการสำคัญ	โครงการประชาสัมพันธ์ส่งเสริมการอนุรักษ์แม่น้ำ คู คลอง จังหวัดสุพรรณบุรี
2. ชื่อแผนงาน	บูรณาการการบริหารจัดการน้ำทั้งระบบ รวมทั้งการอนุรักษ์ฟื้นฟูคุณภาพน้ำ
3. แนวทางการพัฒนา	บูรณาการการบริหารจัดการน้ำทั้งระบบ รวมทั้งการอนุรักษ์ฟื้นฟูคุณภาพน้ำ
4. หลักการและเหตุผล	<p>แม่น้ำท่าจีนในจังหวัดสุพรรณบุรี หรือ แม่น้ำสุพรรณ เป็นแหล่งน้ำสำคัญเส้นเลือดใหญ่ของจังหวัดซึ่งปัจจุบันมีความเสื่อมโทรมส่งผลกระทบต่อการพัฒนาที่ต้องใช้แหล่งน้ำเป็นปัจจัยสำหรับการผลิตและบริการ รวมทั้งการดำรงชีพของประชาชน ดังนั้นนอกเหนือจากดูแลรักษาสภาพและการจัดการน้ำเพื่อเกษตรกรรมและท่องเที่ยวแล้วจำเป็นต้องฟื้นฟูคุณภาพน้ำให้ดีและปลอดภัยด้วย</p> <p>จากการติดตามตรวจวัดคุณภาพน้ำโดยสำนักงานสิ่งแวดล้อมภาคที่ 5 (นครปฐม) พบว่า แม่น้ำท่าจีนในจังหวัดสุพรรณบุรีมีค่าคุณภาพน้ำ โดยเฉพาะค่าความสกปรกและค่าแบคทีเรียปนเปื้อนเกินเกณฑ์ที่กำหนด อาจมีอันตรายต่อคนและสัตว์น้ำ ส่งผลกระทบต่อ การผลิต และ การบริการ ภาคเกษตรกรรม การท่องเที่ยว รวมทั้งการอุปโภคบริโภคของประชาชน จึงจะต้องหาทางลดความสกปรกและการปนเปื้อนแบคทีเรียเชื้อโรคที่มาจากแหล่งกำเนิดมลพิษประเภทชุมชน</p> <p>คุณภาพน้ำในแม่น้ำท่าจีน และคู คลองสาขาต่าง ๆ ในจังหวัดสุพรรณบุรีเสื่อมโทรม เป็นปัญหาที่จังหวัดพยายามแก้ไขมาโดยตลอด แต่ยังมี การระบายหรือทิ้งของเสียสู่แหล่งน้ำอยู่ โดยเฉพาะแหล่งชุมชนที่มีการระบายน้ำทิ้งจากครัวเรือน ซึ่งยังไม่สามารถบังคับใช้กฎหมายควบคุมอย่างเข้มงวดได้ อันเนื่องจากระดับความรู้ความเข้าใจและปัจจัยพร้อมของคนในชุมชน จึงควรใช้มาตรการส่งเสริมประชาสัมพันธ์ สร้างกระแสนิยมให้ความรู้ สร้างความเข้าใจและความร่วมมือรักษาแหล่งน้ำร่วมกัน รวมทั้งส่งเสริมสนับสนุนให้องค์กรปกครองส่วนท้องถิ่นสามารถดำเนินการให้ประชาชน ลดการทิ้งหรือระบายของเสียลงแหล่งน้ำอย่างมีประสิทธิภาพ เพื่อลดความสกปรกและการปนเปื้อนแบคทีเรียเชื้อโรค</p>

หัวข้อ	รายละเอียด
5. วัตถุประสงค์ของโครงการ	1. เพื่อประชาสัมพันธ์ให้ประชาชนตระหนักถึงความสำคัญและมีส่วนร่วมในการอนุรักษ์แม่น้ำ คู คลอง 2. เพื่อส่งเสริมสนับสนุนให้องค์กรปกครองส่วนท้องถิ่นสามารถดำเนินการให้ประชาชนลดการทิ้งหรือระบายของเสียลงแหล่งน้ำอย่างมีประสิทธิภาพ
6. ตัวชี้วัดและค่าเป้าหมาย	1. มีสื่อประชาสัมพันธ์อย่างน้อย 3 ประเภท 2. เจ้าหน้าที่องค์กรปกครองส่วนท้องถิ่นที่เข้าร่วมกิจกรรมมีความรู้ความเข้าใจมากขึ้น อย่างน้อยร้อยละ 90
7. พื้นที่เป้าหมาย	จังหวัดสุพรรณบุรี
8. กิจกรรมหลัก งบประมาณ ผู้รับผิดชอบ หน่วยงานที่เกี่ยวข้อง	ประชาสัมพันธ์ส่งเสริมการอนุรักษ์แม่น้ำ คู คลอง 550,000 บาท สำนักงานทรัพยากรธรรมชาติและสิ่งแวดล้อมจังหวัดสุพรรณบุรี - องค์กรปกครองส่วนท้องถิ่น - อำเภอ - สำนักงานส่งเสริมการปกครองท้องถิ่นจังหวัดสุพรรณบุรี - สำนักงานเจ้าท่าภูมิภาค สาขาสุพรรณบุรี - โครงการชลประทานสุพรรณบุรี - สำนักงานสิ่งแวดล้อมภาคที่ 5 (นครปฐม) - กรมควบคุมมลพิษ
9. หน่วยงานดำเนินงาน	สำนักงานทรัพยากรธรรมชาติและสิ่งแวดล้อมจังหวัดสุพรรณบุรี
10. ระยะเวลาในการดำเนินโครงการ	1 ปี (ประจำปีงบประมาณ พ.ศ. 2566)
11. งบประมาณ	550,000 บาท
12. ผลผลิต (output)	1. มีสื่อประชาสัมพันธ์ในการอนุรักษ์แม่น้ำ คู คลอง 2. เจ้าหน้าที่องค์กรปกครองส่วนท้องถิ่นมีความรู้และสามารถส่งเสริมประชาสัมพันธ์การอนุรักษ์แม่น้ำ คู คลอง ในพื้นที่รับผิดชอบ
13. ผลลัพธ์จากการดำเนินโครงการ (Outcome)	1. ประชาชนตระหนักถึงความสำคัญมีส่วนร่วมในการดูแลและอนุรักษ์แม่น้ำ คู คลอง รวมทั้งเฝ้าระวังคุณภาพน้ำในแม่น้ำ คู คลอง 2. องค์กรปกครองส่วนท้องถิ่นสามารถดำเนินการป้องกันและแก้ไขปัญหการระบายของเสียลงแหล่งน้ำในพื้นที่ตามอำนาจหน้าที่ที่เกี่ยวข้องได้อย่างมีประสิทธิภาพยิ่งขึ้น

แบบ จ.๑-๑
(Project Brief รายโครงการ)

แบบฟอร์มโครงการแบบย่อ (Project Brief) ของโครงการสำคัญภายใต้งบประมาณของจังหวัด
ประเด็นการพัฒนาจังหวัดที่ 3 การอนุรักษ์และพัฒนาทรัพยากรธรรมชาติและสิ่งแวดล้อมภายใต้การมีส่วนร่วมสู่ความยั่งยืน

หัวข้อ	รายละเอียด
1. ชื่อโครงการสำคัญ	ส่งเสริมการอนุรักษ์สัตว์น้ำ เสริมสร้างพัฒนาประมงต้นแบบ พื้นที่ ทรัพยากร สู่ความยั่งยืน”
2. ชื่อแผนงาน	บูรณาการการบริหารจัดการน้ำทั้งระบบ รวมทั้งการอนุรักษ์พื้นที่ คุณภาพน้ำ
3. แนวทางการพัฒนา	บูรณาการการบริหารจัดการน้ำทั้งระบบ รวมทั้งการอนุรักษ์พื้นที่ คุณภาพน้ำ
4. หลักการและเหตุผล	แม่น้ำท่าจีน อ่างเก็บน้ำต่างๆ นับว่าเป็นแหล่งน้ำสำคัญของจังหวัด สุพรรณบุรี เป็นแหล่งอาศัยที่สำคัญของพ่อแม่พันธุ์สัตว์น้ำ และเป็น แหล่งอนุบาลลูกสัตว์น้ำวัยอ่อน ขณะเดียวกันสภาพแวดล้อมธรรมชาติ ระบบเศรษฐกิจและสังคมที่เปลี่ยนแปลงได้ก่อให้เกิดผลกระทบต่อทรัพยากร ประมง และปัจจุบันทรัพยากรประมงมีปริมาณน้อยลง ทรัพยากรประมง เป็นทรัพยากรประเภทเกิดใหม่ได้ทดแทนได้ การสร้างพื้นที่และจิตสำนึก ในการอนุรักษ์ของชุมชน เพื่อบริหารจัดการการเฝ้าระวัง ดูแลแหล่งน้ำและ ทรัพยากรประมง จึงเป็นปัจจัยสำคัญที่จะทำให้ทรัพยากรสัตว์น้ำถูกใช้ ประโยชน์อย่างดุลยภาพตลอดไป การบริหารจัดการให้เพิ่มผลผลิตสัตว์น้ำ ในแม่น้ำและแหล่งน้ำธรรมชาติ เพื่อฟื้นฟูทรัพยากรสัตว์น้ำจัดให้คงความอุดม สมบูรณ์และการใช้ทรัพยากรสัตว์น้ำที่มีอยู่อย่างถูกต้องและเกิดประโยชน์ เต็มที่และถาวร
5. วัตถุประสงค์ของโครงการ	<ol style="list-style-type: none"> 1. สร้างและพัฒนาชุมชนประมงต้นแบบในการบริหารจัดการแหล่งน้ำและ ทรัพยากรประมงเพื่อเพิ่มความอุดมสมบูรณ์ให้กับแหล่งน้ำสาธารณะ 2. ควบคุม ป้องกันและปราบปราม การทำการประมง ให้เป็นไปตาม พรก. ประมง พ.ศ. 2558 และที่แก้ไขเพิ่มเติม 3. เป็นต้นแบบในการพัฒนาเครือข่าย ในการบริหารจัดการแหล่งน้ำโดย ชุมชนสำหรับนำไปขยายผลในแหล่งน้ำอื่น ๆ ต่อไป 4. พัฒนาและฟื้นฟูแหล่งน้ำ และแหล่งอนุรักษ์ทรัพยากรสัตว์น้ำของชุมชน 5. ประชาสัมพันธ์การอนุรักษ์แหล่งน้ำและทรัพยากรสัตว์น้ำและกฎหมาย ประมง 6. เพิ่มผลผลิตทรัพยากรสัตว์น้ำในแหล่งน้ำ เพื่อเพิ่มแหล่งอาหารโปรตีน จากสัตว์น้ำในแหล่งน้ำธรรมชาติสำหรับชุมชนและสิ่งแวดล้อมให้มีความ หลากหลายและมีความสมดุลทางธรรมชาติ

หัวข้อ	รายละเอียด
6. ตัวชี้วัดและค่าเป้าหมาย	1. เกษตรกรอาสาเป้าหมายจำนวน 150 คนในชุมชนประมงต้นแบบ 5 แห่ง ได้รับการฝึกอบรม พัฒนา เป็นเครือข่าย ความร่วมมือในการอนุรักษ์แหล่งน้ำและทรัพยากรสัตว์น้ำ 2. พันธุ์สัตว์น้ำพื้นเมืองและสัตว์น้ำเศรษฐกิจ ในแหล่งน้ำเป้าหมายเพิ่มจำนวนและมีความหลากหลายทางสายพันธุ์มากขึ้น
7. พื้นที่เป้าหมาย	แหล่งน้ำชุมชน ซึ่งเป็นแหล่งอนุรักษ์สัตว์น้ำของชุมชน 5 แห่ง ในบริเวณลุ่มแม่น้ำท่าจีน อ่างเก็บน้ำเขื่อนกระเสียว แหล่งน้ำที่สำคัญของจังหวัดสุพรรณบุรี
8. กิจกรรมหลัก	
8.1 กิจกรรมหลักที่ 1 งบประมาณ ผู้รับผิดชอบ หน่วยงานที่เกี่ยวข้อง	สร้างและพัฒนาระบบเครือข่าย 800,000 บาท สำนักงานประมงจังหวัดสุพรรณบุรี -
8.2 กิจกรรมหลักที่ 2 งบประมาณ ผู้รับผิดชอบ หน่วยงานที่เกี่ยวข้อง	การส่งเสริมการอนุรักษ์แหล่งน้ำและทรัพยากรสัตว์น้ำ 3,350,000 บาท สำนักงานประมงจังหวัดสุพรรณบุรี -
8.3 กิจกรรมหลักที่ 3 งบประมาณ ผู้รับผิดชอบ หน่วยงานที่เกี่ยวข้อง	การเพิ่มผลผลิตทรัพยากรสัตว์น้ำในแหล่งน้ำ 6,950,000 บาท สำนักงานประมงจังหวัดสุพรรณบุรี -
9. หน่วยงานดำเนินการ	ผู้รับผิดชอบ : สำนักงานประมงจังหวัดสุพรรณบุรี หน่วยสนับสนุน : ศูนย์วิจัยและพัฒนาประมงน้ำจืดสุพรรณบุรี, หน่วยป้องกันและปราบปรามประมงน้ำจืด เขื่อนกระเสียว สุพรรณบุรี
10. ระยะเวลาในการดำเนินโครงการ	5 ปี (ประจำปีงบประมาณ พ.ศ. 2566 – 2570)
11. งบประมาณ	11,100,000 บาท
12. ผลผลิต (Output)	ผลผลิต : 1. ชุมชนในพื้นที่อนุรักษ์ 5 แห่ง ได้รับการฝึกอบรมพัฒนาเป็นชุมชนประมงต้นแบบ 2. มีผู้กระทำผิด พรก.ประมง พ.ศ. 2558 และที่แก้ไขเพิ่มเติมลดน้อยลง ผลลัพธ์ : 3. พันธุ์สัตว์น้ำพื้นเมือง และสัตว์น้ำเศรษฐกิจ ในแหล่งน้ำเป้าหมายเพิ่มจำนวนมากขึ้นร้อยละ 10

หัวข้อ	รายละเอียด
13. ผลลัพธ์จากการดำเนินโครงการ (Outcome)	<p>ผลลัพธ์ :</p> <ol style="list-style-type: none"> 1. แหล่งน้ำและทรัพยากรประมงของชุมชนได้รับการพัฒนา พื้นฟู อนุรักษ์ 2. มีระบบช่วยเหลือชีวิตสัตว์น้ำในพื้นที่อนุรักษ์ ช่วงคุณภาพน้ำวิกฤต 5 แห่ง 3. สร้างจิตสำนึกชุมชนช่วยกันดูแล อนุรักษ์ แหล่งน้ำและทรัพยากรประมง 4. คงความอุดมสมบูรณ์ของแหล่งน้ำและทรัพยากรประมงให้มีใช้อย่างมั่นคง ยั่งยืน

แบบ จ.๑-๑
(Project Brief ราชการ)

แบบฟอร์มโครงการแบบย่อ (Project Brief) ของโครงการสำคัญภายใต้งบประมาณของจังหวัด
ประเด็นการพัฒนาจังหวัดที่ 3 การอนุรักษ์และพัฒนาทรัพยากรธรรมชาติและสิ่งแวดล้อมภายใต้การมีส่วนร่วมสู่ความยั่งยืน

หัวข้อ	รายละเอียด
1. ชื่อโครงการสำคัญ	โครงการก่อสร้างเขื่อนป้องกันตลิ่งริมคลองน้ำปายนา บริเวณหมู่ที่ 1 ตำบลดอนปุด อำเภอสวีประจันต์ จังหวัดสุพรรณบุรี ความยาว 150 เมตร
2. ชื่อแผนงาน	บูรณาการการบริหารจัดการน้ำทั้งระบบ รวมทั้งการอนุรักษ์ฟื้นฟูคุณภาพน้ำ
3. แนวทางการพัฒนา	บูรณาการการบริหารจัดการน้ำทั้งระบบ รวมทั้งการอนุรักษ์ฟื้นฟูคุณภาพน้ำ
4. หลักการและเหตุผล	ตลิ่งริมแม่น้ำและคลอง ในพื้นที่จังหวัดสุพรรณบุรี ถูกกัดเซาะพังทลาย จนอาจเป็นอันตรายต่อชีวิตและทรัพย์สินของราษฎร
5. วัตถุประสงค์ของโครงการ	1. ป้องกันการพังทลายของตลิ่งริมแม่น้ำและคลอง 2. เพื่อป้องกันความเสียหายที่อาจเกิดขึ้นต่อชีวิตและทรัพย์สินของราษฎร 3. เพื่อปรับปรุงภูมิทัศน์ริมแม่น้ำและคลอง ให้มีทัศนียภาพที่สวยงาม
6. ตัวชี้วัดและค่าเป้าหมาย	ก่อสร้างเขื่อนป้องกันตลิ่งในพื้นที่จังหวัดสุพรรณบุรี
7. พื้นที่เป้าหมาย	จังหวัดสุพรรณบุรี
8. กิจกรรมหลัก	
8.1 กิจกรรมหลักที่ 1 งบประมาณ ผู้รับผิดชอบ หน่วยงานที่เกี่ยวข้อง	สร้างเขื่อนป้องกันตลิ่งริมคลองน้ำปายนา บริเวณหมู่ที่ 1 ตำบลดอนปุด อำเภอสวีประจันต์ จังหวัดสุพรรณบุรี ความยาว 150 เมตร 12,000,000 บาท สำนักงานโยธาธิการและผังเมืองจังหวัดสุพรรณบุรี -
9. หน่วยงานดำเนินการ	สำนักงานโยธาธิการและผังเมืองจังหวัดสุพรรณบุรี
10. ระยะเวลาในการดำเนินโครงการ	1 ปี (ประจำปีงบประมาณ พ.ศ. 2566)
11. งบประมาณ	12,000,000 บาท
12. ผลผลิต (Output)	เขื่อนป้องกันตลิ่งความยาวรวม 150 เมตร
13. ผลลัพธ์จากการดำเนินโครงการ (Outcome)	สามารถป้องกันการพังทลายของตลิ่งได้ 150 เมตร

แบบ จ.๑-๑
(Project Brief รายโครงการ)

แบบฟอร์มโครงการแบบย่อ (Project Brief) ของโครงการสำคัญภายใต้งบประมาณของจังหวัด
ประเด็นการพัฒนาจังหวัดที่ 3 การอนุรักษ์และพัฒนาทรัพยากรธรรมชาติและสิ่งแวดล้อมภายใต้การมีส่วนร่วมสู่ความยั่งยืน

หัวข้อ	รายละเอียด
1. ชื่อโครงการสำคัญ	โครงการก่อสร้างเขื่อนป้องกันตลิ่งริมแม่น้ำท่าจีน บริเวณวัดตารา ตำบลตะค่า อำเภอบางปลาม้า จังหวัดสุพรรณบุรี ความยาว 200 เมตร
2. ชื่อแผนงาน	บูรณาการการบริหารจัดการน้ำทั้งระบบ รวมทั้งการอนุรักษ์ฟื้นฟูคุณภาพน้ำ
3. แนวทางการพัฒนา	บูรณาการการบริหารจัดการน้ำทั้งระบบ รวมทั้งการอนุรักษ์ฟื้นฟูคุณภาพน้ำ
4. หลักการและเหตุผล	ตลิ่งริมแม่น้ำและคลอง ในพื้นที่จังหวัดสุพรรณบุรี ถูกกัดเซาะพังทลาย จนอาจเป็นอันตรายต่อชีวิตและทรัพย์สินของราษฎร
5. วัตถุประสงค์ของโครงการ	1. ป้องกันการพังทลายของตลิ่งริมแม่น้ำและคลอง 2. เพื่อป้องกันความเสียหายที่อาจเกิดขึ้นต่อชีวิตและทรัพย์สินของราษฎร 3. เพื่อปรับปรุงภูมิทัศน์ริมแม่น้ำและคลอง ให้มีทัศนียภาพที่สวยงาม
6. ตัวชี้วัดและค่าเป้าหมาย	ก่อสร้างเขื่อนป้องกันตลิ่งในพื้นที่จังหวัดสุพรรณบุรี
7. พื้นที่เป้าหมาย	จังหวัดสุพรรณบุรี
8. กิจกรรมหลัก	
8.1 กิจกรรมหลักที่ 1	ก่อสร้างเขื่อนป้องกันตลิ่งในพื้นที่จังหวัดสุพรรณบุรี
งบประมาณ ผู้รับผิดชอบ หน่วยงานที่เกี่ยวข้อง	22,000,000 บาท สำนักงานโยธาธิการและผังเมืองจังหวัดสุพรรณบุรี -
9. หน่วยงานดำเนินการ	สำนักงานโยธาธิการและผังเมืองจังหวัดสุพรรณบุรี
10. ระยะเวลาในการดำเนินโครงการ	1 ปี (ประจำปีงบประมาณ พ.ศ. 2566)
11. งบประมาณ	22,000,000.- บาท
12. ผลผลิต (Output)	เขื่อนป้องกันตลิ่งความยาวรวม 200 เมตร
13. ผลลัพธ์จากการดำเนินโครงการ (Outcome)	สามารถป้องกันการพังทลายของตลิ่งได้ 200 เมตร

แบบ จ.๑-๑
(Project Brief รายละเอียด)

แบบฟอร์มโครงการแบบย่อ (Project Brief) ของโครงการสำคัญภายใต้งบประมาณของจังหวัด
ประเด็นการพัฒนาจังหวัดที่ 3 การอนุรักษ์และพัฒนาทรัพยากรธรรมชาติและสิ่งแวดล้อมภายใต้การมีส่วนร่วมสู่ความยั่งยืน

หัวข้อ	รายละเอียด
1. ชื่อโครงการสำคัญ	โครงการก่อสร้างเขื่อนป้องกันตลิ่งริมแม่น้ำท่าจีน บริเวณวัดท่านางเรียง ตำบลนางบวช อำเภอดำเนินสะดวก จังหวัดสุพรรณบุรี ความยาว 200 เมตร
2. ชื่อแผนงาน	บูรณาการการบริหารจัดการน้ำทั้งระบบ รวมทั้งการอนุรักษ์ฟื้นฟูคุณภาพน้ำ
3. แนวทางการพัฒนา	บูรณาการการบริหารจัดการน้ำทั้งระบบ รวมทั้งการอนุรักษ์ฟื้นฟูคุณภาพน้ำ
4. หลักการและเหตุผล	ตลิ่งริมแม่น้ำและคลอง ในพื้นที่จังหวัดสุพรรณบุรี ถูกกัดเซาะพังทลาย จนอาจเป็นอันตรายต่อชีวิตและทรัพย์สินของราษฎร
5. วัตถุประสงค์ของโครงการ	1. ป้องกันการพังทลายของตลิ่งริมแม่น้ำและคลอง 2. เพื่อป้องกันความเสียหายที่อาจเกิดขึ้นต่อชีวิตและทรัพย์สินของราษฎร 3. เพื่อปรับปรุงภูมิทัศน์ริมแม่น้ำและคลอง ให้มีทัศนียภาพที่สวยงาม
6. ตัวชี้วัดและค่าเป้าหมาย	ก่อสร้างเขื่อนป้องกันตลิ่งในพื้นที่จังหวัดสุพรรณบุรี
7. พื้นที่เป้าหมาย	จังหวัดสุพรรณบุรี
8. กิจกรรมหลัก	ก่อสร้างเขื่อนป้องกันตลิ่งในพื้นที่จังหวัดสุพรรณบุรี
8.1 กิจกรรมหลักที่ 1 งบประมาณ ผู้รับผิดชอบ หน่วยงานที่เกี่ยวข้อง	ก่อสร้างเขื่อนป้องกันตลิ่งริมแม่น้ำท่าจีน บริเวณวัดท่านางเรียง ตำบลนางบวช อำเภอดำเนินสะดวก จังหวัดสุพรรณบุรี ความยาว 200 เมตร 16,000,000 บาท สำนักงานโยธาธิการและผังเมืองจังหวัดสุพรรณบุรี -
9. หน่วยงานดำเนินการ	สำนักงานโยธาธิการและผังเมืองจังหวัดสุพรรณบุรี
10. ระยะเวลาในการดำเนินโครงการ	1 ปี (ประจำปีงบประมาณ พ.ศ. 2567)
11. งบประมาณ	16,000,000 บาท
12. ผลผลิต (Output)	เขื่อนป้องกันตลิ่งความยาวรวม 200 เมตร
13. ผลลัพธ์จากการดำเนินโครงการ (Outcome)	สามารถป้องกันการพังทลายของตลิ่งได้ 200 เมตร

แบบ จ.๑-๑
(Project Brief รายโครงการ)

แบบฟอร์มโครงการแบบย่อ (Project Brief) ของโครงการสำคัญภายใต้งบประมาณของจังหวัด
ประเด็นการพัฒนาจังหวัดที่ 3 การอนุรักษ์และพัฒนาทรัพยากรธรรมชาติและสิ่งแวดล้อมภายใต้การมีส่วนร่วมสู่ความยั่งยืน

หัวข้อ	รายละเอียด
1. ชื่อโครงการสำคัญ	โครงการก่อสร้างเขื่อนป้องกันตลิ่งริมแม่น้ำท่าจีน บริเวณวัดท่าพิน ตำบลนางบวช อำเภอเดิมบางนางบวช จังหวัดสุพรรณบุรี ความยาว 200 เมตร
2. ชื่อแผนงาน	บูรณาการการบริหารจัดการน้ำทั้งระบบ รวมทั้งการอนุรักษ์ฟื้นฟูคุณภาพน้ำ
3. แนวทางการพัฒนา	บูรณาการการบริหารจัดการน้ำทั้งระบบ รวมทั้งการอนุรักษ์ฟื้นฟูคุณภาพน้ำ
4. หลักการและเหตุผล	ตลิ่งริมแม่น้ำและคลอง ในพื้นที่จังหวัดสุพรรณบุรี ถูกกัดเซาะพังทลาย จนอาจเป็นอันตรายต่อชีวิตและทรัพย์สินของราษฎร
5. วัตถุประสงค์ของโครงการ	1. ป้องกันการพังทลายของตลิ่งริมแม่น้ำและคลอง ๒. เพื่อป้องกันความเสียหายที่อาจเกิดขึ้นต่อชีวิตและทรัพย์สินของราษฎร 3. เพื่อปรับปรุงภูมิทัศน์ริมแม่น้ำและคลอง ให้มีทัศนียภาพที่สวยงาม
6. ตัวชี้วัดและค่าเป้าหมาย	ก่อสร้างเขื่อนป้องกันตลิ่งในพื้นที่จังหวัดสุพรรณบุรี
7. พื้นที่เป้าหมาย	จังหวัดสุพรรณบุรี
8. กิจกรรมหลัก	
8.1 กิจกรรมหลักที่ 1 งบประมาณ ผู้รับผิดชอบ หน่วยงานที่เกี่ยวข้อง	ก่อสร้างเขื่อนป้องกันตลิ่งริมแม่น้ำท่าจีน บริเวณวัดท่าพิน ตำบลนางบวช อำเภอเดิมบางนางบวช จังหวัดสุพรรณบุรี ความยาว 2000 เมตร 16,000,000 บาท สำนักงานโยธาธิการและผังเมืองจังหวัดสุพรรณบุรี -
9. หน่วยงานดำเนินการ	สำนักงานโยธาธิการและผังเมืองจังหวัดสุพรรณบุรี
10. ระยะเวลาในการดำเนินโครงการ	1 ปี (ประจำปีงบประมาณ พ.ศ. 2566)
11. งบประมาณ	16,000,000 บาท
12. ผลผลิต (Output)	เขื่อนป้องกันตลิ่งความยาวรวม 200 เมตร
13. ผลลัพธ์จากการดำเนินโครงการ (Outcome)	สามารถป้องกันการพังทลายของตลิ่งได้ 200 เมตร

แบบ จ.๑-๑
(Project Brief รายโครงการ)

แบบฟอร์มโครงการแบบย่อ (Project Brief) ของโครงการสำคัญภายใต้งบประมาณของจังหวัด
ประเด็นการพัฒนาจังหวัดที่ 3 การอนุรักษ์และพัฒนาทรัพยากรธรรมชาติและสิ่งแวดล้อมภายใต้การมีส่วนร่วมสู่ความยั่งยืน

หัวข้อ	รายละเอียด
1. ชื่อโครงการสำคัญ	โครงการการรณรงค์ ไม่เผาฟาง ต่อซึ่งในนาข้าวและไร่อ้อยของเกษตรกร ในชุมชน
2. ชื่อแผนงาน	ลดการเผาในพื้นที่โล่งในพื้นที่เกษตรกรรม และพื้นที่ป่าโดยการมีส่วนร่วม ของประชาชน
3. แนวทางการพัฒนา	ลดการเผาในพื้นที่โล่งในพื้นที่เกษตรกรรม และพื้นที่ป่าโดยการมีส่วนร่วม ของประชาชน
4. หลักการและเหตุผล	ปัจจุบันรัฐบาลนำโดย พลเอกประยุทธ์ จันทร์โอชา นายกรัฐมนตรี มีแนวนโยบายในด้านการบริหารจัดการเพื่อลดภาวะโลกร้อน ลดการ ปล่อยก๊าซเรือนกระจกของประเทศไทย ในการประชุมข้อตกลงปารีส 2015 ช่วยลดผลกระทบต่อสภาพการเปลี่ยนแปลงสภาพภูมิอากาศ การไม่เผา ต่อซึ่งข้าว อ้อยเป็นการช่วยลดการปล่อยก๊าซเรือนกระจกได้ ทางตรง
5. วัตถุประสงค์ของโครงการ	1. เพื่อเป็นการลดการปล่อยความร้อน ลดก๊าซเรือนกระจก 2. เพื่อให้เกิดสิ่งแวดล้อมที่ดี 3. เกิดรายได้ เกิดเศรษฐกิจหมุนเวียนจากของรีไซเคิล 4. ประชาชนมีส่วนร่วมในการอนุรักษ์ทรัพยากรธรรมชาติและสิ่งแวดล้อม
6. ตัวชี้วัดและค่าเป้าหมาย	- ตัวชี้วัดเชิงปริมาณ 1. มีการวัด จัดเก็บข้อมูล พื้นที่ที่มีการเผา ก่อนดำเนินกิจกรรม และ หลังกิจกรรม 2. มีการคำนวณการปล่อยก๊าซเรือนกระจก ก่อนกิจกรรมที่มีการเผา หลังกิจกรรมที่ไม่มีการเผา 3. มีการลดปริมาณการปล่อยก๊าซเรือนกระจกลง 80% ในชุมชนต้นแบบ - ตัวชี้วัดเชิงคุณภาพ เป็นต้นแบบการจัดการไม่เผาที่โล่งแจ้ง ของเกษตรกรในชุมชน อย่างยั่งยืน
7. พื้นที่เป้าหมาย	จังหวัดสุพรรณบุรี
8. กิจกรรมหลัก	
8.1 กิจกรรมหลักที่ 1 งบประมาณ ผู้รับผิดชอบ หน่วยงานที่เกี่ยวข้อง	รณรงค์ ให้ความรู้ ความเข้าใจ 300,000 บาท สำนักงานทรัพยากรธรรมชาติและสิ่งแวดล้อมจังหวัดสุพรรณบุรี เทศบาล, องค์การบริหารส่วนตำบล

หัวข้อ	รายละเอียด
9. หน่วยงานดำเนินการ	สำนักงานทรัพยากรธรรมชาติและสิ่งแวดล้อมจังหวัดสุพรรณบุรี
10. ระยะเวลาในการดำเนินโครงการ	1 ปี (ประจำปีงบประมาณ พ.ศ. 2566)
11. งบประมาณ	300,000 บาท
12. ผลผลิต (Output)	การลดพื้นที่การเผาในที่โล่งแจ้งในชุมชนต้นแบบ ลงได้ 80%
13. ผลลัพธ์จากการดำเนินโครงการ (Outcome)	<ol style="list-style-type: none"> 1. ลดปริมาณพื้นที่ไม่เผาในที่โล่งแจ้งของชุมชนต้นแบบ 2. เกิดชุมชนต้นแบบ ไม่เผาในที่โล่งแจ้ง 3. ช่วยลดภาวะโลกร้อน ลดการปล่อยก๊าซเรือนกระจก 4. ความมีส่วนร่วมในการช่วยลดภาวะโลกร้อน

แบบ จ.๑-๑
(Project Brief ราชการ)

แบบฟอร์มโครงการแบบย่อ (Project Brief) ของโครงการสำคัญภายใต้งบประมาณของจังหวัด
ประเด็นการพัฒนาจังหวัดที่ 3 การอนุรักษ์และพัฒนาทรัพยากรธรรมชาติและสิ่งแวดล้อมภายใต้การมีส่วนร่วมสู่ความยั่งยืน

หัวข้อ	รายละเอียด
1. ชื่อโครงการสำคัญ	โครงการส่งเสริมระบบโซลาร์เซลล์สูบน้ำเคลื่อนที่และตู้อบแห้งพลังงานแสงอาทิตย์ เพื่อเพิ่มประสิทธิภาพการบริหารจัดการน้ำ และสร้างมูลค่าเพิ่มของผลิตภัณฑ์การเกษตร
2. ชื่อแผนงาน	การอนุรักษ์พลังงาน และส่งเสริมการใช้พลังงานทดแทน
3. แนวทางการพัฒนา	การอนุรักษ์พลังงาน และส่งเสริมการใช้พลังงานทดแทน
4. หลักการและเหตุผล	สำนักงานพลังงานจังหวัดสุพรรณบุรี ได้จัดทำ (ร่าง) แผนปฏิบัติการด้านพลังงานระดับจังหวัด ปี 2565 โดยใช้กรอบการจัดทำแผนจาก 1) ยุทธศาสตร์ชาติ 20 ปี (พ.ศ. 2561 - 2580) ด้านการสร้างความสามารถในการแข่งขัน ด้านการสร้างการเติบโตบนคุณภาพชีวิตที่เป็นมิตรกับสิ่งแวดล้อม 2) แผนพัฒนาเศรษฐกิจและสังคมแห่งชาติ ฉบับที่ 12 (ยุทธศาสตร์การพัฒนาภาค เมืองฯ) เรื่องการเติบโตที่เป็นมิตรกับสิ่งแวดล้อมเพื่อการพัฒนาอย่างยั่งยืน 3) แผนแม่บทภายใต้ยุทธศาสตร์ชาติ ลำดับที่ 7 โครงสร้างพื้นฐานระบบโลจิสติกส์ 4) ยุทธศาสตร์กลุ่มจังหวัดภาคกลาง ตอนล่าง 1 ในเรื่องการยกระดับการผลิต ภาคเกษตรกรรม พาณิชยกรรม อุตสาหกรรม สินค้าชุมชน และภาคแรงงานปรับเปลี่ยนกระบวนการโดยเน้นวิทยาศาสตร์ เทคโนโลยีและนวัตกรรม สู่ประเทศไทย 4.0 5) ยุทธศาสตร์จังหวัด ที่ 3 การส่งเสริมคุณภาพสิ่งแวดล้อมควบคู่การอนุรักษ์ทรัพยากรธรรมชาติสู่ความยั่งยืน แผนงาน 6 ส่งเสริมการใช้พลังงานทดแทน และการอนุรักษ์พลังงาน 6) กระทรวงพลังงาน (Function-based) เกี่ยวข้องโดยตรงกับแผนแม่บทที่ 7 และ 7) แผนปฏิรูปประเทศ 11 ด้าน โดยตรงกับหัวข้อที่ 10 ด้านพลังงาน
5. วัตถุประสงค์ของโครงการ	<ol style="list-style-type: none"> 1. เพื่อส่งเสริมเทคโนโลยีพลังงานทดแทน โดยให้กลุ่มเกษตรกรมีส่วนร่วมอย่างทั่วถึงกัน 2. เพื่อลดค่าใช้จ่ายทางด้านพลังงาน ทำให้กลุ่มเกษตรกรมีรายจ่ายลดลง มีรายได้มากขึ้นกว่าเดิม 3. เพื่อยกระดับคุณภาพชีวิตของกลุ่มเกษตรกรให้ดียิ่งขึ้น 4. เพื่อการบริหารจัดการพลังงานอย่างมีส่วนร่วม

หัวข้อ	รายละเอียด
6. ตัวชี้วัดและค่าเป้าหมาย	<p>ด้านไฟฟ้าจากระบบโซลาร์เซลล์สูบน้ำเคลื่อนที่ จำนวน 9 ระบบ จากการติดตั้งระบบโซลาร์เซลล์สูบน้ำเคลื่อนที่ขนาดไม่น้อยกว่า 3,600 วัตต์</p> <p>จำนวน 1 ระบบ พบว่า:</p> <p>มีกำลังการผลิตรวม 3,600 วัตต์</p> <p>*คำนวณปริมาณไฟฟ้าที่ได้ตามขนาดแผงเซลล์ ที่สภาวะ STC</p> <p>แผงโซลาร์เซลล์ ขนาด 3,600 วัตต์ x ระยะเวลาแสงแดด จำนวน ๕ ชั่วโมงต่อวัน = 18,000 วัตต์ชั่วโมง/วัน</p> <p>เท่ากับ = 18 กิโลวัตต์ชั่วโมง/วัน</p> <p>หรือ = 540 กิโลวัตต์ชั่วโมง/เดือน</p> <p>หรือ = 6,480 กิโลวัตต์ชั่วโมง/ปี</p> <p>กิโลวัตต์ชั่วโมง (Kwh) = 1 หน่วย</p> <p>เปรียบเทียบค่าไฟฟ้าปกติ</p> <p>6,480 หน่วย/ปี x 4 บาท/หน่วย = 25,920 บาท/ปี /ระบบ</p> <p>ในรอบ 1 ปี กลุ่มเกษตรกรสามารถประหยัดค่าใช้จ่ายทางด้านไฟฟ้าได้ 25,920 บาท/ปี/ระบบ</p> <p>มีการสนับสนุนจำนวน 9 ระบบ ใน 1 ปี จะประหยัดค่าไฟได้ 233,280 บาท/ปี/9 ระบบ</p> <p>ด้านน้ำมัน</p> <p>หากใช้น้ำมันดีเซลในการสูบน้ำ จะต้องใช้ประมาณ 35 ลิตร/สัปดาห์ หรือ 1,820 ลิตร/ปี คิดเป็นเงินที่ต้องจ่าย 63,700 บาท/ปี (ลิตรละ 30 บาท)</p> <p>ลดการปล่อยก๊าซเรือนกระจกได้ (CO₂ emission) 4,860.37 kg/unit สามารถคืนทุนได้ภายใน 9 ปี 6 เดือน</p>
7. พื้นที่เป้าหมาย	จังหวัดสุพรรณบุรี
8. กิจกรรมหลัก	
8.1 กิจกรรมหลักที่ 1	<p>โครงการส่งเสริมระบบโซลาร์เซลล์สูบน้ำเคลื่อนที่และตู้อบแห้งพลังงานแสงอาทิตย์ เพื่อเพิ่มประสิทธิภาพการบริหารจัดการน้ำ และสร้างมูลค่าเพิ่มของผลิตภัณฑ์การเกษตร</p> <p>งบประมาณ 2,434,500 บาท</p> <p>ผู้รับผิดชอบ สำนักงานพลังงานจังหวัดสุพรรณบุรี</p> <p>หน่วยงานที่เกี่ยวข้อง -</p>

หัวข้อ	รายละเอียด
<p>8.2 กิจกรรมหลักที่ 2</p> <p>งบประมาณ ผู้รับผิดชอบ หน่วยงานที่เกี่ยวข้อง</p>	<p>การบริหารงานโครงการเพื่อสร้าง ความรู้ ความเข้าใจ แก่เกษตรกร หรือกลุ่มวิสาหกิจชุมชนในการใช้พลังงานทดแทน ในการเพิ่ม ประสิทธิภาพการบริหารจัดการน้ำ และสร้างมูลค่าเพิ่มของผลิตภัณฑ์ การเกษตร</p> <p>241,000 บาท</p> <p>สำนักงานพลังงานจังหวัดสุพรรณบุรี</p> <p>-</p>
<p>9. หน่วยงานดำเนินการ</p>	<p>สำนักงานพลังงานจังหวัดสุพรรณบุรี</p>
<p>10. ระยะเวลาในการดำเนินโครงการ</p>	<p>1 ปี (ประจำปีงบประมาณ พ.ศ. 2566)</p>
<p>11. งบประมาณ</p>	<p>2,675,500 บาท</p>
<p>12. ผลผลิต (Output)</p>	<p>มีตัวแทนกลุ่มเกษตรกรที่เป็นผู้นำสามารถเผยแพร่ ถ่ายทอดความรู้ ในเรื่องระบบโซลาร์เซลล์สูบน้ำเคลื่อนที่และตู้อบแห้งพลังงาน แสงอาทิตย์ได้</p>
<p>13. ผลลัพธ์จากการดำเนินโครงการ (Outcome)</p>	<ol style="list-style-type: none"> 1. กลุ่มเกษตรกรได้รับประโยชน์จากระบบโซลาร์เซลล์สูบน้ำเคลื่อนที่ และตู้อบแห้งพลังงานแสงอาทิตย์ 2. ลดรายจ่ายจากค่าไฟฟ้า ทำให้กลุ่มเกษตรกรมีรายได้มากขึ้น 3. ส่งเสริมการมีส่วนร่วมและการใช้เทคโนโลยีพลังงานทดแทน ในกลุ่มเกษตรกร

แบบ จ.๑-๑
(Project Brief รายการโครงการ)

แบบฟอร์มโครงการแบบย่อ (Project Brief) ของโครงการสำคัญภายใต้งบประมาณของจังหวัด

ประเด็นการพัฒนาจังหวัดที่ 4 การพัฒนาคุณภาพชีวิตของประชาชน

หัวข้อ	รายละเอียด
1. ชื่อโครงการสำคัญ	โครงการส่งเสริมพัฒนาการเรียนรู้ และทักษะชีวิตของเด็กและเยาวชนแบบผสมผสานอย่างต่อเนื่อง
2. ชื่อแผนงาน	ส่งเสริมให้เด็กและเยาวชนได้รับการศึกษาที่มีคุณภาพสูง และสามารถเรียนรู้ด้วยตนเองอย่างต่อเนื่อง
3. แนวทางการพัฒนา	ส่งเสริมให้เด็กและเยาวชนได้รับการศึกษาที่มีคุณภาพสูง และสามารถเรียนรู้ด้วยตนเองอย่างต่อเนื่อง
4. หลักการและเหตุผล	<p>เด็กปฐมวัยยุค Gen Alpha เป็นเด็กที่เกิดตั้งแต่ พ.ศ. 2553 เป็นต้นไป ใช้ชีวิตอยู่กับโลกออนไลน์และโซเชียลมีเดีย จุดเด่นของเด็กเจนอัลฟ่า คือ มีทักษะทางเทคโนโลยีและดิจิทัลสูง ยอมรับและเรียนรู้ความแตกต่างได้ดี จุดด้อยของเด็กเจนอัลฟ่า คือ ขาดสมาธิและความตั้งใจในการทำงาน เปื่อหน่วยงายขาดปฏิสัมพันธ์ที่ดีต่อกัน ขาดการลงมือปฏิบัติ ขาดทักษะพื้นฐานเนื่องจากมีเทคโนโลยีเข้ามาเกี่ยวข้อง ด้วยลักษณะของเด็กยุคเจนอัลฟ่า ทักษะการรู้คิดจึงเป็นสิ่งที่ต้องตระหนักและพัฒนาแนวคิด ทักษะการรู้คิด หมายถึง ความสามารถในการคิดด้านต่างๆ ด้วยเหตุและผลจากปรากฏการณ์ปัจจุบันเกิดปัญหาความสามัคคีขาดความรักในสถาบันชาติ ศาสน์ กษัตริย์ เด็กรุ่นใหม่ไม่มีความยำกล่าบาก กว่าจะมาเป็นแผ่นดินไทย กษัตริย์ทุกพระองค์และบรรพบุรุษของเรา ได้ทำคุณงามความดีไว้กับชาติไทยอย่างไร เด็กและเยาวชนชาติจิตสำนึกรักแผ่นดิน รักสถาบัน การรับรู้ข้อเท็จจริงข่าวสาร ผ่านสื่อโซเชียลทำให้เด็กรุ่นใหม่มีพฤติกรรมไม่เหมาะสม และเกิดกระแสต่อต้าน ผ่านการแสดงออก จังหวัดสุพรรณบุรีจึงเห็นความสำคัญของการส่งเสริมที่ทุกฝ่าย โดยเฉพาะผู้ใหญ่ในรุ่นเปลี่ยนผ่านต้องเข้าใจและเปิดโอกาสให้เด็ก เยาวชน ได้แสดงออกในทางสร้างสรรค์และถูกต้อง เพื่อให้เยาวชนในจังหวัดสุพรรณบุรีให้เป็นคนดีของครอบครัวและสังคมมีความสุข มีความแข็งแรงทั้งกายและใจ มีทักษะการรู้คิดผ่านกระบวนการจัดประสบการณ์การเรียนรู้ส่งเสริมคุณธรรม จริยธรรมให้เป็นคนดีของสังคมต่อไป</p>

หัวข้อ	รายละเอียด
5. วัตถุประสงค์ของโครงการ	1. เพื่อพัฒนาเด็กปฐมวัย ยุค Gen Alpha ให้มีทักษะการรู้คิด 2. เพื่อพัฒนาครูปฐมวัยให้มีสมรรถนะการจัดประสบการณ์การเรียนรู้ 3. สร้างความรู้ ความเข้าใจ ความเป็นมาของประเทศชาติ และสถาบันกษัตริย์ของไทย 4. สร้างจิตสำนึกให้เด็กไทยมีคุณธรรม จริยธรรม และรู้รักสามัคคี รู้คุณค่าของความเป็นไทย 5. ให้มีความรู้ เท้าทันในการใช้สื่อโซเชียลอย่างสร้างสรรค์ ในยุคปัจจุบัน
6. ตัวชี้วัดและค่าเป้าหมาย	1. ร้อยละ 100 ของจำนวนเด็กปฐมวัยและครูปฐมวัยในจังหวัดสุพรรณบุรี 2. เด็กปฐมวัย ไม่น้อยกว่าร้อยละ 80 มีทักษะการรู้คิด ครูปฐมวัย ไม่น้อยกว่าร้อยละ 80 มีสมรรถนะการจัดประสบการณ์การเรียนรู้ 3. ร้อยละ 80 ของผู้เข้าร่วมโครงการมีความศรัทธาหวงแหนความเป็นชาติไทย ยึดมั่นศาสนาและจงรักภักดี สถาบันพระมหากษัตริย์ มีพฤติกรรมที่ถูกต้องเหมาะสมเพิ่มมากขึ้น (จากผู้เข้าร่วมโครงการจำนวน 1,000 คน/ผู้สนใจ)
7. พื้นที่เป้าหมาย	จังหวัดสุพรรณบุรี
8. กิจกรรมหลัก	
8.1 กิจกรรมหลักที่ 1 งบประมาณ ผู้รับผิดชอบ หน่วยงานที่เกี่ยวข้อง	การพัฒนาทักษะการรู้คิดเด็กปฐมวัยยุค Gen Alpha และกระบวนการทัศน์การจัดประสบการณ์การเรียนรู้ของครูปฐมวัย ภายใต้สภาวการณ์ VUCA 5,000,000 บาท (ปีละ 1,000,000 บาท) มหาวิทยาลัยสวนดุสิต วิทยาเขตสุพรรณบุรี โรงเรียนที่มีการจัดการศึกษาปฐมวัย ในสุพรรณบุรี
8.2 กิจกรรมหลักที่ 2 งบประมาณ ผู้รับผิดชอบ หน่วยงานที่เกี่ยวข้อง	การเสริมสร้างทักษะชีวิต ปลูกจิตสำนึกรักความเป็นไทย 10,000,000 บาท (ปีละ 2,000,000 บาท) สำนักงานศึกษาธิการจังหวัด อาชีวศึกษาสุพรรณจังหวัดสุพรรณบุรี
9. หน่วยงานดำเนินการ	สำนักงานศึกษาธิการจังหวัดสุพรรณบุรี, สำนักงานเขตพื้นที่การศึกษาประถมศึกษาสุพรรณบุรี เขต 1-3 สำนักงานเขตพื้นที่ศึกษามัธยมศึกษา สุพรรณบุรี วิทยาลัยอาชีวศึกษาจังหวัดสุพรรณบุรี มหาวิทยาลัยสวนดุสิต วิทยาเขตสุพรรณบุรี
10. ระยะเวลาในการดำเนินโครงการ	ระยะเวลา 5 ปี (ปีงบประมาณ พ.ศ. 2566-2570)

หัวข้อ	รายละเอียด
11. งบประมาณ	15,000,000 บาท
12. ผลผลิต (Output)	<ol style="list-style-type: none"> 1. เด็กปฐมวัยมีทักษะการรู้คิด 2. ครูปฐมวัยมีสมรรถนะการจัดประสบการณ์การเรียนรู้ 3. นักเรียน นักศึกษา ในพื้นที่จังหวัดสุพรรณ ได้รับการเสริมสร้างทักษะชีวิต ปฎักจิตสำนึกรักษ์ความเป็นไทย
13. ผลลัพธ์จากการดำเนินโครงการ (Outcome)	<ol style="list-style-type: none"> 1. เด็กปฐมวัยมีทักษะพื้นฐานในการเรียนรู้ 2. ครูปฐมวัยมีการพัฒนานวัตกรรมการเรียนรู้ด้านการศึกษาปฐมวัย 3. ร้อยละ 90 ผู้เข้าร่วมโครงการได้รับรู้ และเข้าใจความเป็นมาของประเทศไทย และสถาบันกษัตริย์ของไทยจิตสำนึกรักษ์ความเป็นไทย 4. เยาวชนของจังหวัดสุพรรณบุรี สามารถประพฤติปฏิบัติตนที่แสดงถึงความศรัทธา หวงแหนความเป็นชาติไทย ยึดมั่นศาสนาและจงรักภักดีต่อสถาบันพระมหากษัตริย์ มีพฤติกรรมที่ถูกต้องเหมาะสมที่จะเป็นตัวอย่าง ให้กับบุคคลอื่น ๆ

แบบ จ.๑-๑
(Project Brief รายโครงการ)

โครงการแบบย่อ (Project Brief) ของโครงการสำคัญภายใต้งบประมาณของจังหวัด

ประเด็นการพัฒนาจังหวัด ที่ 4 การพัฒนาคุณภาพชีวิตของประชาชน

หัวข้อ	รายละเอียด
1. ชื่อโครงการสำคัญ	โครงการส่งเสริม พัฒนาทักษะอาชีพทุกกลุ่มวัย เพื่อเพิ่มโอกาสการเข้าสู่ตลาดสากล
2. ชื่อแผนงาน	ส่งเสริมให้ประชาชนทุกช่วงวัยมีความรู้ ความสามารถ โดยการเข้าถึงแหล่งความรู้ ทักษะในการประกอบอาชีพ และการเข้าถึงด้านบริการทางสังคมตามแนววิถีใหม่ (New Normal) และหลักปรัชญาของเศรษฐกิจพอเพียง
3. แนวทางการพัฒนา	ส่งเสริมให้ประชาชนทุกช่วงวัยมีความรู้ ความสามารถ โดยการเข้าถึงแหล่งความรู้ ทักษะในการประกอบอาชีพ และการเข้าถึงด้านบริการทางสังคมตามแนววิถีใหม่ (New Normal) และหลักปรัชญาของเศรษฐกิจพอเพียง
4. หลักการและเหตุผล	ยุทธศาสตร์ชาติ พ.ศ. 2561 – 2580 เน้นในเรื่องการพัฒนาประเทศไทยสู่ “ความมั่นคง มั่งคั่ง ยั่งยืน” ด้วยการสร้างความเข้มแข็งจากภายใน ขับเคลื่อนประเทศตามหลักแนวคิด “ปรัชญาเศรษฐกิจพอเพียง” ผ่านกลไกประชารัฐ ซึ่งเป็นความร่วมมือระหว่างภาครัฐและภาคเอกชน เพื่อขับเคลื่อนการปฏิรูปประเทศไทย ให้สามารถรับมือกับโอกาสและภัยคุกคามใหม่ๆ ในศตวรรษที่ 21 การสร้างขีดความสามารถในการแข่งขันของประเทศ จึงต้องมุ่งส่งเสริมให้ผู้ประกอบการเกิดความเข้มแข็ง สามารถแข่งขันกับนานาชาติได้ เพื่อเพิ่มสัดส่วน การส่งออกสินค้าหรือบริการไปยังต่างประเทศ สร้างรายได้ ในภาพรวมของประเทศ ผู้ประกอบการต้องมีความสามารถปรับเปลี่ยนการดำเนินธุรกิจ เพื่อรองรับการเปลี่ยนแปลงในอนาคต ดังนั้น การพัฒนาทักษะที่มีความจำเป็นในการเป็นผู้ประกอบการในยุค 4.0 จึงมีความสำคัญอย่างยิ่ง ต่อความสามารถในการแข่งขันของประเทศ เช่น การทักษะในการบริหารธุรกิจแนวใหม่ ทักษะด้านการประยุกต์ใช้เทคโนโลยีและนวัตกรรมมาใช้ประโยชน์ในการทำธุรกิจ ทักษะด้านดิจิทัล ทักษะการวางแผนการตลาดแนวใหม่ เพื่อสร้างธุรกิจให้เกิดความเข้มแข็งควบคู่กับการมีสังคมที่สงบสุข ซึ่งเป็นกลไกในการขับเคลื่อนเศรษฐกิจฐานรากที่สำคัญของประเทศ จังหวัดสุพรรณบุรี จึงได้จัดทำโครงการเพื่อสร้างความเข้มแข็ง และมั่นคงให้แก่เศรษฐกิจฐานราก ให้แก่กลุ่มเป้าหมาย ให้ได้รับการส่งเสริมและพัฒนาทักษะฝีมือแรงงาน ความรู้ ในการปรับปรุงและสร้างแนวคิดใหม่ของการดำเนินการจัดทำธุรกิจ เพื่อสร้างโอกาสและความเข้มแข็งในการเติบโตทางธุรกิจของผลิตภัณฑ์ต่อไป

หัวข้อ	รายละเอียด
5. วัตถุประสงค์ของโครงการ	<ol style="list-style-type: none"> 1. เพื่อพัฒนาสมรรถนะและยกระดับผู้ประกอบการทุกระดับในพื้นที่จังหวัดสุพรรณบุรี ให้ได้รับการพัฒนาเชิงลึกให้มีขีดความสามารถในการแข่งขัน 2. เพื่อสร้างมูลค่าเพิ่มให้กับผลิตภัณฑ์ โดยพัฒนาสินค้าให้สนองต่อความต้องการของตลาดกลุ่มคนรุ่นใหม่ ที่มีกำลังซื้อสูง เชื่อมโยงการผลิตเชิงอุตสาหกรรม 3. เพื่อสร้างเศรษฐกิจและเพิ่มโอกาสในการจ้างงานที่มั่นคงและสร้างรายได้ให้กับประชาชนในพื้นที่จังหวัดสุพรรณบุรี 4. เพื่อส่งเสริมความรู้ และทักษะอาชีพด้านเกษตรปลอดภัยแก่ประชากรทุกช่วงวัย กลุ่มเปราะบางและคนตกงาน โดยนำหลักปรัชญาเศรษฐกิจพอเพียงไปประยุกต์ใช้ใช้ในการดำเนินชีวิต มีอาชีพ มีรายได้ ทำให้ครอบครัวมีคุณภาพชีวิตที่ดีขึ้น 5. เสริมสร้างสมรรถนะเครือข่ายด้านแรงงานนอกระบบให้เข้มแข็ง ทั้งด้านการเข้าถึงสิทธิ์ และการบริการโดยเครือข่ายในชุมชน 6. ส่งเสริมความรู้ และพัฒนาทักษะอาชีพ เพื่อยกระดับคุณภาพชีวิตที่ดี ให้กลุ่มเป้าหมายที่ได้รับผลกระทบจากสถานการณ์การแพร่ระบาดของโรคติดเชื้อไวรัสโคโรนา 2019 7. เพื่อสร้างความสมดุลในการประกอบอาชีพ ความต้องการของตลาดแรงงาน ให้สามารถตอบสนองความปกติใหม่ (New Normal) 8. เพื่อส่งเสริม สนับสนุนความคิดริเริ่มสร้างสรรค์ในการทำธุรกิจแนวใหม่ และการประยุกต์ใช้ประโยชน์จากเทคโนโลยี นวัตกรรมใหม่ๆ และพัฒนาปรับรูปแบบการทำธุรกิจรองรับการเปลี่ยนแปลงในอนาคต 9. เพื่อสร้างทักษะด้านภาษาอังกฤษ ให้เยาวชนและประชาชนทั่วไปให้มีความรู้ และทักษะในการนำเสนอแหล่งท่องเที่ยวประวัติศาสตร์ มรดกทางวัฒนธรรมและภูมิปัญญาของท้องถิ่นได้อย่างถูกต้องตามหลักวิชาการ 10. เพื่อสร้างความตระหนักแก่ประชาชนทุกกลุ่มวัยในการอนุรักษ์และพัฒนาทรัพยากรการท่องเที่ยวของท้องถิ่น 11. เพื่อส่งเสริมคุณภาพชีวิตของประชากรทุกช่วงวัยด้วยสมุนไพร 12. เพื่อให้ประชาชนมีความรู้ความสามารถในการเข้าถึงทักษะ (New Normal) โดยยึดหลักปรัชญาของเศรษฐกิจพอเพียง
6. ตัวชี้วัดและค่าเป้าหมาย	<ol style="list-style-type: none"> 1. กลุ่มผู้ผลิต ผู้ประกอบการผ้าทอและผ้าพื้นเมืองในจังหวัดสุพรรณบุรี ที่เข้าร่วมโครงการได้รับการพัฒนาศักยภาพด้านกระบวนการผลิต การย้อม การออกแบบลวดลายและการแปรรูปผ้า ไม่น้อยกว่าร้อยละ 80 ของผู้เข้าร่วมโครงการ 2. ผู้เข้าร่วมโครงการที่ผ่านการพัฒนาศักยภาพมีรายได้เพิ่มขึ้น 3. เกิดครอบครัวต้นแบบด้านทักษะอาชีพเกษตรปลอดภัย และสมุนไพร จำนวน 100 ครอบครัว 4. เกิดผลผลิตปลอดภัย และสมุนไพรที่จำเป็นต่อสุขภาพ อย่างน้อย 20 ชนิด

หัวข้อ	รายละเอียด
	<p>5. เกิดเครือข่ายครอบครัวต้นแบบ คนสูงวัย กลุ่มเปราะบางและคนตกงาน ที่มีผลผลิตปลอดภัยและสมุนไพรเพื่อสุขภาพ 1 เครือข่าย จาก 10 อำเภอ</p> <p>6. เกิดบทเรียน และชุดประสบการณ์ (Best practice) การพัฒนาคุณภาพชีวิต สิ่งแวดล้อม และเศรษฐกิจชุมชนฐานราก เพื่อรับมือกับโรคอุบัติใหม่ ตำบลละ 1 ชุด</p> <p>7. เกิดการเชื่อมโยงและนำเสนอผลโครงการต่อหน่วยงานที่เกี่ยวข้อง ได้แก่ พมจ. สุพรรณบุรี สำนักงานจังหวัดสุพรรณบุรี สถาบันพัฒนาองค์กรชุมชน (องค์การมหาชน) คณะกรรมการสนับสนุนการขับเคลื่อนสวัสดิการชุมชน จ.สุพรรณบุรี คณะขับเคลื่อนงานสภาองค์กรชุมชนระดับจังหวัด คณะประสานงานขบวนองค์กรชุมชน จ.สุพรรณบุรี เป็นต้น</p> <p>8. คริวเรือนกลุ่มเป้าหมายผ่านตัวชี้วัดตามเกณฑ์ของข้อมูลความจำเป็นพื้นฐาน (จปฐ.) ปี 2565 ในตัวชี้วัดที่ 22 ตามเกณฑ์ไม่ต่ำกว่าร้อยละ 80</p> <p>9. จำนวนคริวเรือนยากจนด้านรายได้ของจังหวัดสุพรรณบุรีที่มีอยู่ในฐานข้อมูล TPMAP ปี 2562 จำนวน 1,000 ราย มีความรู้ความเข้าใจในการดำเนินชีวิตตามหลักปรัชญาของเศรษฐกิจพอเพียง</p> <p>10. ร้อยละ 85 ของคริวเรือนยากจนด้านรายได้ของจังหวัดสุพรรณบุรีที่มีอยู่ในฐานข้อมูล TPMAP ปี 2562 จำนวน 1,000 ราย ได้รับการส่งเสริมอาชีพและนำความรู้ไปประกอบอาชีพตามหลักปรัชญาของเศรษฐกิจพอเพียง</p> <p>11. หน่วยบริการชุมชนแรงงานนอกระบบระดับตำบล นำบริการด้านแรงงานสู่พื้นที่ในชุมชนเพื่อพัฒนาแรงงานนอกระบบ อย่างน้อยหน่วยบริการชุมชนฯ ละ 1 กิจกรรม และแรงงานนอกระบบได้รับการพัฒนารวมทุกหน่วยบริการชุมชนฯ ไม่น้อยกว่า 320 คน</p> <p>12. ร้อยละของแรงงานนอกระบบกลุ่มเป้าหมาย สามารถนำความรู้ที่เข้ารับการอบรมไปประยุกต์ใช้หรือขยายผลสร้างรายได้หรือลดรายจ่าย ไม่น้อยกว่าร้อยละ 65 ของจำนวนกลุ่มเป้าหมายที่เข้าร่วมกิจกรรม</p> <p>13. แรงงานทุกภาคส่วนที่ได้รับผลกระทบจากการแพร่ระบาดของโรคติดเชื้อไวรัสโคโรนา 2019 ที่ไม่เคยได้รับการส่งเสริมและพัฒนาทักษะฝีมือแรงงานจากโครงการใด ๆ ของงบประมาณปกติ ได้รับการฝึกอบรมอาชีพ จำนวน 1,200 คน และมีผู้ผ่านการฝึกอบรมไม่น้อยกว่าร้อยละ 80</p> <p>14. ผู้ผ่านการฝึกอบรมมีงานทำ หรือสามารถนำไปใช้ในการประกอบอาชีพอิสระมีรายได้เพิ่มมากขึ้นไม่น้อยกว่าร้อยละ 50</p> <p>15. พัฒนาทักษะกลุ่มเป้าหมายให้เป็นผู้ประกอบธุรกิจอย่างมืออาชีพ จำนวน 40 คน และผู้ผ่านการฝึกอบรมไม่น้อยกว่าร้อยละ 80</p> <p>16. ผู้ผ่านการฝึกอบรมสามารถนำความรู้ไปประยุกต์ใช้ในการพัฒนาปรับปรุงธุรกิจในการประกอบอาชีพ หรือสามารถสร้างรายได้ ไม่น้อยกว่าร้อยละ 60</p>

หัวข้อ	รายละเอียด
	17. ร้อยละ 80 ของผู้เข้าร่วมโครงการได้รับความรู้เกี่ยวกับทรัพยากรการท่องเที่ยวของท้องถิ่น และมีทักษะในการนำเสนอนักท่องเที่ยวได้ (จากผู้เข้าร่วมโครงการ 100 คน)
7. พื้นที่เป้าหมาย	จังหวัดสุพรรณบุรี
8. กิจกรรมหลัก	
8.1 กิจกรรมหลักที่ 1 งบประมาณ ผู้รับผิดชอบ หน่วยงานที่เกี่ยวข้อง	พัฒนาระดับผู้ประกอบการในการพัฒนาผ้าทอและผ้าพื้นเมืองจังหวัดสุพรรณบุรี สู่ตลาดสากล 5,000,000 บาท (ปีละ 1,000,000 บาท) สำนักงานพัฒนาชุมชนจังหวัดสุพรรณบุรี สถาบันการศึกษาทั้งในและนอกพื้นที่ สำนักงานอุตสาหกรรมจังหวัดสุพรรณบุรี สำนักงานพาณิชย์จังหวัดสุพรรณบุรี
8.2 กิจกรรมหลักที่ 2 งบประมาณ ผู้รับผิดชอบ หน่วยงานที่เกี่ยวข้อง	พัฒนาคูณภาพชีวิตคนสูงวัย กลุ่มเปราะบางและคนตกงานเพื่อรับมือกับโรคอุบัติใหม่ โดยยึดหลักปรัชญาเศรษฐกิจพอเพียง 5,012,000 บาท (ปีละ 1,002,400 บาท) สำนักงานพัฒนาสังคมและความมั่นคงของมนุษย์จังหวัดสุพรรณบุรี สถาบันพัฒนาองค์กรชุมชน (องค์การมหาชน) ขบวนการองค์กรชุมชนจังหวัดสุพรรณบุรี เครือข่ายสภาองค์กรชุมชนจังหวัดสุพรรณบุรี เครือข่ายสวัสดิการชุมชนจังหวัดสุพรรณบุรี และอปท.ในพื้นที่
8.3 กิจกรรมหลักที่ 3 งบประมาณ ผู้รับผิดชอบ หน่วยงานที่เกี่ยวข้อง	ส่งเสริมความเข้มแข็งในชุมชน และพัฒนาเศรษฐกิจฐานราก 1,500,000 บาท (ปีละ 300,000 บาท) สำนักงานพัฒนาชุมชนจังหวัดสุพรรณบุรี -
8.4 กิจกรรมหลักที่ 4 งบประมาณ ผู้รับผิดชอบ หน่วยงานที่เกี่ยวข้อง	แก้ไขปัญหาความยากจน คนสุพรรณบุรี อยู่ดีมีสุข 43,255,000 บาท (ปีละ 8,651,000 บาท) สำนักงานพัฒนาชุมชนจังหวัดสุพรรณบุรี -สำนักงานพัฒนาอำเภอ -สำนักงานเกษตรจังหวัด
8.5 กิจกรรมหลักที่ 5 งบประมาณ ผู้รับผิดชอบ หน่วยงานที่เกี่ยวข้อง	เพิ่มสมรรถนะและพัฒนาคุณภาพชีวิตแรงงานนอกระบบโดยฐานเครือข่ายชุมชน 4,500,000 บาท (ปีละ 900,000 บาท) สำนักงานแรงงานจังหวัดสุพรรณบุรี ศูนย์ประสานงานแรงงานนอกระบบจังหวัดสุพรรณบุรี (ภาคประชาชน)
8.6 กิจกรรมหลักที่ 6 งบประมาณ ผู้รับผิดชอบ หน่วยงานที่เกี่ยวข้อง	การพัฒนาอาชีพเพื่อฟื้นฟูผู้ได้รับผลกระทบจากการแพร่ระบาดของโรคติดเชื้อไวรัสโคโรนา 2019 15,000,000 บาท (ปีละ 3,000,000 บาท) สถาบันพัฒนาฝีมือแรงงาน 2 สุพรรณบุรี -

หัวข้อ	รายละเอียด
8.7 กิจกรรมหลักที่ 7 งบประมาณ ผู้รับผิดชอบ หน่วยงานที่เกี่ยวข้อง	การพัฒนาวิสาหกิจรายย่อยเพื่อสร้างความเข้มแข็งและมั่นคงให้แก่ เศรษฐกิจฐานราก 1,000,000 บาท (ปีละ 200,000 บาท) สถาบันพัฒนาฝีมือแรงงาน 2 สุพรรณบุรี
8.8 กิจกรรมหลักที่ 8 งบประมาณ ผู้รับผิดชอบ หน่วยงานที่เกี่ยวข้อง	The Kid English guide “เด็กไทยใจอินเตอร์” 1,500,000 บาท (ปีละ 300,000 บาท) สำนักงานศึกษาธิการจังหวัดสุพรรณบุรี สำนักงานเขตพื้นที่การศึกษาประถมศึกษาสุพรรณบุรี เขต 1-3 สำนักงานเขตพื้นที่การศึกษามัธยมศึกษา สุพรรณบุรี
9. หน่วยงานดำเนินการ	<ul style="list-style-type: none"> - สำนักงานพัฒนาชุมชนจังหวัดสุพรรณบุรี - สำนักงานพัฒนาสังคมและความมั่นคงของมนุษย์จังหวัดสุพรรณบุรี - สำนักงานแรงงานจังหวัดสุพรรณบุรี - สถาบันพัฒนาฝีมือแรงงาน 2 สุพรรณบุรี - สำนักงานศึกษาธิการจังหวัดสุพรรณบุรี
10. ระยะเวลาในการดำเนินโครงการ	ระยะเวลา 5 ปี (ปีงบประมาณ พ.ศ.2566-2570)
11. งบประมาณ	งบพัฒนาจังหวัด 76,767,000 บาท
12. ผลผลิต (Output)	<ol style="list-style-type: none"> 1. พัฒนาและยกระดับผู้ประกอบการผ้าทอและพื้นเมือง ให้ได้รับการพัฒนาเชิงลึกให้มีขีดความสามารถในการแข่งขัน 61 กลุ่ม 2. พัฒนาผลิตภัณฑ์ผ้าทอ เครื่องแต่งกาย ผลิตภัณฑ์ที่แปรรูปจากผ้า ผ่านการพัฒนาโดยเน้นการออกแบบลวดลายผ้าแบบใหม่ บนเอกลักษณ์ทางวัฒนธรรมของความเป็นไทย เรียบง่ายและสากล และผสมผสานเทคโนโลยี เพื่อสร้างมูลค่าเพิ่มและสร้างคุณค่าใหม่ในอนาคต 61 ผลิตภัณฑ์ 3. ชุมชนมีแหล่งพืชผักที่ปลอดภัยเพียงพอต่อการบริโภคในครัวเรือน และในตำบล โดยการสนับสนุนให้เกิดครัวเรือนต้นแบบ 4. คนสูงวัย กลุ่มเปราะบางและคนตกงาน มีรายได้เพิ่มขึ้น มีอาหารปลอดภัยบริโภคในครัวเรือน 5. เกิดทักษะอาชีพเสริมรายได้ สามารถนำไปประยุกต์ใช้ในครอบครัวตนเองและขยายผลไปสู่ตำบลอื่น ๆ ต่อไป 6. เกิดการนำชุดประสบการณ์และองค์ความรู้ที่เกิดจากการดำเนินโครงการไปประยุกต์ใช้ในการพัฒนาและแก้ไขปัญหาในพื้นที่อื่น 7. ครัวเรือนเป้าหมายตามฐานข้อมูลในระบบ ได้รับการพัฒนาคุณภาพชีวิตตามหลักพื้นฐานครบทั้ง 5 ด้าน คือด้านสุขภาพ ด้านการศึกษา ด้านความเป็นอยู่ ด้านรายได้และด้านการเข้าถึงบริการของรัฐ 8. ประชาชนเป้าหมาย ได้รับความรู้ได้รับการส่งเสริมด้านอาชีพ และสามารถนำความรู้ไปประกอบอาชีพ มีการสร้างอาชีพ สร้างรายได้ สร้างความมั่นคง ทางอาหารตามหลักปรัชญาของเศรษฐกิจพอเพียง

หัวข้อ	รายละเอียด
	<p>9. คริวเรือนเป้าหมายตามฐานข้อมูลในระบบ ได้รับการพัฒนาคุณภาพชีวิตตามหลักพื้นฐานครบทั้ง 5 ด้าน คือด้านสุขภาพ ด้านการศึกษา ด้านความเป็นอยู่ ด้านรายได้และด้านการเข้าถึงบริการของรัฐ</p> <p>10. หน่วยบริการชุมชนแรงงานนอกระบบระดับตำบลสามารถนำบริการด้านแรงงานสู่พื้นที่ในชุมชน เพื่อพัฒนากลุ่มแรงงานนอกระบบ อย่างน้อย 1 กิจกรรม</p> <p>11. กลุ่มแรงงานนอกระบบที่เข้าร่วมกิจกรรม ได้รับความรู้ และเพิ่มพูนทักษะการประกอบอาชีพ นำไปประยุกต์ใช้หรือขยายผลสร้างรายได้หรือลดรายจ่ายได้ไม่น้อยกว่าร้อยละ 65 ของจำนวนผู้เข้าร่วมกิจกรรม</p> <p>12. แรงงานมีความรู้ทักษะฝีมือแรงงานเพิ่มมากขึ้น ตรงความต้องการของตลาดแรงงานและสถานประกอบการ หรือสามารถนำไปประกอบอาชีพอิสระอื่นๆได้</p> <p>13. กลุ่มเป้าหมายได้รับความรู้ด้านทักษะการเป็นผู้ประกอบการสมัยใหม่ มีแนวทางไปพัฒนาหรือปรับปรุงธุรกิจของชุมชนให้มีความเข้มแข็ง</p> <p>14. เยาวชนในพื้นที่จังหวัดสุพรรณ จำนวน 100 คน ได้รับการเสริมสร้างทักษะชีวิต ปลูกจิตสำนึกรักประเทศไทย</p>
<p>13. ผลลัพธ์จากการดำเนินโครงการ (Outcome)</p>	<p>เชิงคุณภาพ</p> <p>1. สมาชิกองค์กรชุมชนและประชาชนทั่วไป เกิดการเรียนรู้ แนวทาง และประสบการณ์ การพัฒนาคุณภาพชีวิตคนสูงวัย กลุ่มเปราะบางและคนตกงานเพื่อรับมือกับโรคอุบัติใหม่ ผ่านสื่อสาธารณะต่าง ๆ เช่น clip video เอกสารประชาสัมพันธ์ ฯลฯ</p> <p>2. หน่วยงานที่เกี่ยวข้องกับงานด้านการพัฒนาคุณภาพชีวิตคนสูงวัย กลุ่มเปราะบางและคนตกงาน เกิดการนำชุดประสบการณ์และองค์ความรู้ที่เกิดจากการดำเนินงานโครงการไปประกอบการออกแบบนโยบายการดำเนินงานของหน่วยงาน</p> <p>3. การเปลี่ยนแปลงของประชาชนภายใต้เส้นความยากจน โดยพิจารณาจากสถิติและผลของการเปลี่ยนแปลง รวมทั้งพฤติกรรมการใช้จ่ายและหนี้สินครัวเรือน</p> <p>4. การเข้าถึงปัจจัย 4 ได้แก่ ที่อยู่อาศัย เครื่องนุ่งห่ม อาหาร และยารักษาโรครวมไปถึงระดับคุณภาพชีวิตและการอยู่ดีมีสุขของคนในพื้นที่</p> <p>5. เครือข่ายด้านแรงงานในชุมชนเข้มแข็ง มีความรู้ ความเข้าใจในบทบาทหน้าที่และภารกิจด้านแรงงาน สามารถนำบริการด้านแรงงานสู่พื้นที่ในชุมชนเพื่อให้กลุ่มแรงงานนอกระบบเข้าถึงสิทธิและการบริการด้านแรงงาน</p> <p>6. แรงงานนอกระบบมีคุณภาพชีวิตที่ดีขึ้น (ด้านการเพิ่มรายได้/ลดรายจ่าย) จากการนำความรู้ที่ได้รับการพัฒนาไปประยุกต์ใช้ในการประกอบอาชีพหรือประยุกต์ใช้ในครัวเรือน</p> <p>7. ลดความเลื่อมล้ำและสร้างความเสมอภาคในสังคม ในการเข้าถึงบริการภาครัฐให้กับกลุ่มแรงงานนอกระบบและกลุ่มเปราะบางในชุมชน</p>

หัวข้อ	รายละเอียด
	<p>เชิงปริมาณ</p> <ol style="list-style-type: none"> 1. ร้อยละ 80 ของครัวเรือนเป้าหมายที่ตกเกณฑ์ จปฐ. ปี 2565 2. ประชาชนที่ได้รับการส่งเสริมอาชีพ จำนวน 1,000 ราย มีรายได้เพิ่มขึ้น ปีงบประมาณ 2566 เดือนละ 1,000 บาท 3. ประชาชนที่ได้รับการส่งเสริมอาชีพ จำนวน 1,000 ราย มีรายจ่ายลดลง ปีงบประมาณ 2566 เดือนละ 500 บาท 4. ฝึกอบรมจำนวน 60 รุ่น ๆ ละ 20 คน รวมจำนวนผู้เข้าอบรม 1,200 คน มีผู้ผ่านฝึกอบรม 960 คน (ร้อยละ 80 ของผู้เข้าอบรม) ซึ่งคาดว่า มีรายได้ (เพิ่มขึ้น) จำนวนไม่น้อยกว่า 480 คน (ร้อยละ 50 ของผู้ผ่านการฝึกอบรม) 5. ฝึกอบรมจำนวน 2 รุ่น ๆ ละ 20 คน รวมจำนวนผู้เข้าอบรม 40 คน มีผู้ผ่านการฝึกอบรม 32 คน (ร้อยละ 80 ของผู้เข้าอบรม) ซึ่งคาดว่า มีรายได้ (เพิ่มขึ้น) จำนวน ไม่น้อยกว่า 20 คน (ร้อยละ 60 ของผู้ผ่านการฝึกอบรม) 6. เยาวชนของจังหวัดสุพรรณบุรี มีความตระหนักในการอนุรักษ์และพัฒนาทรัพยากรการท่องเที่ยวของท้องถิ่น และสามารถนำประสบการณ์ทักษะความรู้ที่ได้รับ มาสร้างรายได้ให้กับตนเองและท้องถิ่น

แบบ จ.๑-๑
(Project Brief รายการโครงการ)

แบบฟอร์มโครงการแบบย่อ (Project Brief) ของโครงการสำคัญภายใต้งบประมาณของจังหวัด

ประเด็นการพัฒนาจังหวัดที่ 4 การพัฒนาคุณภาพชีวิตของประชาชน

หัวข้อ	รายละเอียด
1. ชื่อโครงการสำคัญ	โครงการส่งเสริม พัฒนาคุณภาพชีวิตผู้สูงอายุ แบบบูรณาการ อย่างยั่งยืน
2. ชื่อแผนงาน	ส่งเสริมการบูรณาการการพัฒนาคุณภาพชีวิตผู้สูงอายุให้ยั่งยืน
3. แนวทางการพัฒนา	ส่งเสริมการบูรณาการการพัฒนาคุณภาพชีวิตผู้สูงอายุให้ยั่งยืน
4. หลักการและเหตุผล	<p>ปัจจุบันประเทศไทยก้าวเข้าสู่สังคมผู้สูงอายุอย่างเต็มรูปแบบ โดยในปี พ.ศ.2564 จำนวนผู้สูงอายุภายในประเทศมีมากกว่า 13 ล้านคน ซึ่งถือเป็นประเทศที่สองของอาเซียนรองจากประเทศสิงคโปร์ โดยจังหวัดสุพรรณบุรี มีจำนวนผู้สูงอายุ 176,236 คน (ข้อมูลปี พ.ศ.2564) การเตรียมพร้อมให้ผู้สูงอายุมีคุณภาพชีวิตที่ดีและสามารถใช้ชีวิตร่วมกับผู้อื่นในสังคมได้อย่างมีความสุขถือเป็นเรื่องสำคัญและจำเป็นเร่งด่วนที่ต้องดำเนินการ การเปลี่ยนแปลงโครงสร้างประชากรของประเทศไทย ทำให้ประชากรในวัยผู้สูงอายุเพิ่มขึ้น อีกทั้งการเปลี่ยนแปลงทางด้านเศรษฐกิจและสังคมมีผลให้ลักษณะครอบครัวไทยเปลี่ยนจากครอบครัวขยายไปสู่ครอบครัวเดี่ยว ทำให้ความสัมพันธ์ระหว่างสมาชิกในครอบครัวลดลง อีกทั้งในสถานการณ์ของประเทศไทยที่ประสบปัญหาการแพร่ระบาดของโรคติดเชื้อไวรัสโคโรนา 2019 (COVID-19) ส่งผลต่อวิถีชีวิตในครอบครัว จำนวนผู้ที่ทำหน้าที่ดูแลผู้สูงอายุในครอบครัวลดลง มีเวลาให้ผู้สูงอายุน้อยลงอันเนื่องมาจากภาวะเศรษฐกิจในปัจจุบันที่สมาชิกในครอบครัวต้องออกไปทำงานเพื่อหารายได้ผู้สูงอายุอาจต้องดำเนินชีวิตเพียงอยู่ลำพังและต้องดูแลตนเอง จากสภาพสังคมปัจจุบันดังที่กล่าวมาข้างต้นทำให้ผู้สูงอายุต้องเผชิญกับปัญหาในการปรับตัวทั้งในด้านความคิด ความเข้าใจและค่านิยมต่างๆ ซึ่งอาจก่อให้เกิดความท้อแท้ ความเครียดและเบื่อหน่ายในชีวิต ประกอบกับวัยสูงอายุเป็นวัยที่ต้องเผชิญกับปัญหาภาวะสุขภาพเสื่อมลง มีโรคทางกายเพิ่มมากขึ้นมีสารชีวเคมีและฮอร์โมนลดลง สิ่งเหล่านี้ล้วนเป็นปัจจัยสำคัญที่ส่งผลกระทบต่อร่างกายจิตใจของผู้สูงอายุ หากผู้สูงอายุไม่ได้รับการดูแลเอาใจใส่จากบุคคลใกล้ชิดด้วยแล้วอาจมีภาวะซึมเศร้าและความรู้สึกมีคุณค่าในตนเองลดลงจนเกิดความรู้สึกสิ้นหวัง เป็นผลให้เกิดความผิดปกติทางจิตใจที่รุนแรงและอาจเป็นอันตรายต่อชีวิตได้</p>

หัวข้อ	รายละเอียด
	<p>จังหวัดสุพรรณบุรีจึงจัดทำโครงการเพื่อให้ผู้สูงอายุและสมาชิกในครอบครัวมีทักษะในการดำรงชีวิตและการดูแลสุขภาพได้อย่างเหมาะสม ทันต่อการเปลี่ยนแปลงของโลกบนพื้นฐานวิถีใหม่ (New Normal) และพัฒนาคุณภาพชีวิตด้านสุขภาพให้ดียิ่งขึ้นโดยความร่วมมือของเครือข่าย และหน่วยงานที่เกี่ยวข้อง</p>
<p>5. วัตถุประสงค์ของโครงการ</p>	<ol style="list-style-type: none"> 1. เพื่อให้ผู้สูงอายุสามารถดำรงชีวิตอยู่ในครอบครัวและชุมชนได้อย่างมีความสุขและมีคุณภาพชีวิตที่ดี 2. เพื่อส่งเสริมการมีส่วนร่วมของชุมชนทุกวัยในการมีกิจกรรมเพื่อผู้สูงอายุและสร้างสรรค์สิ่งใหม่ๆ ที่เป็นประโยชน์ต่อครอบครัวและชุมชน 3. เพื่อหนุนเสริมกำลังใจครอบครัวผู้สูงอายุ ผู้ป่วยติดเตียง ผู้มีรายได้น้อย ด้วยพลังภาคีเครือข่ายและหน่วยงานที่เกี่ยวข้อง 4. เพื่อให้ผู้สูงอายุและสมาชิกในครอบครัวมีทักษะในการดำรงชีวิตและการดูแลสุขภาพได้อย่างเหมาะสม ทันต่อการเปลี่ยนแปลงของโลกบนพื้นฐานวิถีใหม่ (New Normal) 5. เพื่อค้นหาปัจจัยเสี่ยงและประเมินความปลอดภัยต่อสุขภาพและการดูแลสุขภาพแวดล้อมในการใช้ชีวิตเพื่อการมีสุขภาพที่ดีของประชาชนในพื้นที่โครงการ 6. เพื่อแลกเปลี่ยนเรียนรู้และบูรณาการความรู้ในการพัฒนาการเรียนการสอนการวิจัยและการบริการวิชาการแก่สังคม และสร้างความร่วมมือระหว่างภาครัฐและท้องถิ่น
<p>6. ตัวชี้วัดและค่าเป้าหมาย</p>	<ol style="list-style-type: none"> 1. จำนวนที่อยู่อาศัยของผู้สูงอายุ ผู้ป่วยติดเตียงและผู้มีรายได้น้อยได้รับการปรับสภาพแวดล้อมและสิ่งอำนวยความสะดวกให้เหมาะสมปลอดภัย ซ่อมแซมให้อยู่อาศัยได้แบบพอเพียงในแนวทางวิถีใหม่(New Normal) 2. เกิดเวทีแลกเปลี่ยนเรียนรู้ของเครือข่ายผู้สูงอายุในการดูแลสุขภาพกายและสุขภาพใจแบบกลุ่มที่ต่อเนื่อง 6 ครั้ง/ตำบล 3. เกิดการติดตามหนุนเสริมกำลังใจครอบครัวผู้สูงอายุ ผู้ป่วยติดเตียง ด้วยพลังภาคีเครือข่ายและหน่วยงานที่เกี่ยวข้อง อำเภอละ 2 ครั้ง 4. ตัวชี้วัดเชิงปริมาณ <ul style="list-style-type: none"> - มีผู้เข้าร่วมโครงการ ไม่น้อยกว่า ร้อยละ 80 5. ตัวชี้วัดเชิงคุณภาพ <ul style="list-style-type: none"> - ผู้เข้าร่วมโครงการได้รับความรู้ ความเข้าใจ ในเนื้อหากิจกรรมหรือหัวข้อที่จัดโครงการไม่น้อยกว่าร้อยละ 75 - ผู้เข้าร่วมโครงการมีความพึงพอใจต่อการจัดกิจกรรมในโครงการ ในระดับ พึงพอใจมาก

หัวข้อ	รายละเอียด
	<p>- ผู้เข้าร่วมโครงการคาดว่าจะสามารถนำความรู้ที่ได้รับไปใช้ประโยชน์ ไม่น้อยกว่า ร้อยละ 75</p> <p>6. ตัวชี้วัดเชิงเวลา</p> <p>- สามารถจัดกิจกรรมตามที่กำหนดในโครงการได้เสร็จสิ้นตามระยะเวลาที่กำหนดไม่น้อยกว่าร้อยละ 80</p> <p>7. พัฒนาศักยภาพหลักสูตรสำหรับประชาชนเพื่อเตรียมความพร้อมการเป็นผู้สูงวัยที่มีสุขภาพดี และมีพฤติกรรมสุขภาพที่พึงประสงค์</p>
7. พื้นที่เป้าหมาย	ในจังหวัดสุพรรณบุรี
8. กิจกรรมหลัก	
<p>8.1 กิจกรรมหลักที่ 1</p> <p>งบประมาณ ผู้รับผิดชอบ หน่วยงานที่เกี่ยวข้อง</p>	<p>พัฒนาคุณภาพชีวิตผู้สูงอายุ ผู้ป่วยติดเตียงและผู้มีรายได้น้อย จังหวัดสุพรรณบุรี</p> <p>26,714,000 บาท (ปีละ 5,342,800 บาท)</p> <p>สำนักงานพัฒนาสังคมและความมั่นคงของมนุษย์จังหวัดสุพรรณบุรี</p> <p>-</p>
<p>8.2 กิจกรรมหลักที่ 2</p> <p>งบประมาณ ผู้รับผิดชอบ หน่วยงานที่เกี่ยวข้อง</p>	<p>ศูนย์ฟื้นฟูสุขภาพเพื่อยกระดับคุณภาพชีวิตผู้สูงอายุและประชาชนทั่วไปตามแบบวิถีใหม่ (New Normal)</p> <p>10,000,000 บาท (ปีละ 2,000,000 บาท)</p> <p>มหาวิทยาลัยราชภัฏบ้านสมเด็จเจ้าพระยา ศูนย์การศึกษาอู่ทอง ทวารวดี</p> <p>-</p>
<p>8.3 กิจกรรมหลักที่ 3</p> <p>งบประมาณ ผู้รับผิดชอบ หน่วยงานที่เกี่ยวข้อง</p>	<p>พัฒนาความพร้อมด้านสุขภาพ เพื่อรองรับสังคมสูงวัย</p> <p>10,000,000 บาท (ปีละ 2,000,000 บาท)</p> <p>มหาวิทยาลัยสวนดุสิต วิทยาเขตสุพรรณบุรี</p> <p>-</p>
9. หน่วยงานดำเนินการ	<p>สำนักงานพัฒนาสังคมและความมั่นคงของมนุษย์จังหวัดสุพรรณบุรี</p> <p>มหาวิทยาลัยราชภัฏบ้านสมเด็จเจ้าพระยา ศูนย์การศึกษาอู่ทอง ทวารวดี</p> <p>มหาวิทยาลัยสวนดุสิต วิทยาเขตสุพรรณบุรี</p>
10. ระยะเวลาในการดำเนินโครงการ	5 ปี (ปีงบประมาณ พ.ศ. 2566 – พ.ศ. 2570)
11. งบประมาณ	46,714,000 บาท

หัวข้อ	รายละเอียด
<p>12. ผลผลิต (Output)</p>	<ol style="list-style-type: none"> 1. การช่วยเหลือวัสดุ อุปกรณ์ ในการซ่อมแซมที่อยู่อาศัยแก่ผู้สูงอายุ ผู้ป่วยติดเตียงและผู้มีรายได้น้อย จำนวน 60 หลัง 2. การติดตามหนุนเสริมกำลังใจครอบครัวผู้สูงอายุ ผู้ป่วยติดเตียง ให้เข้าถึงสิทธิและสวัสดิการและการบริการด้านสังคมด้วยระบบเครือข่ายในตำบล 3. เครือข่ายผู้สูงอายุ ในการดูแลสุขภาพกายและสุขภาพใจ ด้วยกระบวนการเรียนรู้แบบกลุ่มที่ต่อเนื่อง 4. กลุ่มผู้สูงอายุในจังหวัดสุพรรณบุรี มีความรู้ในการดูแลสุขภาพขั้นพื้นฐาน และการใช้สมุนไพรในชีวิตประจำวันอย่างปลอดภัยและมีประสิทธิภาพ 5. ต้นแบบผลิตภัณฑ์สมุนไพรเพื่อการดูแลสุขภาพผู้สูงอายุของชุมชน ในจังหวัดสุพรรณบุรี เพื่อสามารถเป็นต้นแบบในการพัฒนาสู่เชิงพาณิชย์ จำนวนไม่น้อยกว่า ๓ รายการ 6. ได้ต้นแบบผลิตภัณฑ์ศิลปหัตถกรรมของกลุ่มผู้สูงอายุของชุมชน ในจังหวัดสุพรรณบุรี เพื่อสามารถเป็นต้นแบบในการพัฒนานาสู่เชิงพาณิชย์ จำนวนไม่น้อยกว่า ๓ รายการ 7. การทำงานแบบมีส่วนร่วมระหว่างภาคีเครือข่ายและบูรณาการการทำงานร่วมกัน 8. การพัฒนาทักษะในการพึ่งตนเอง ด้านสุขภาพ และความปลอดภัย เพื่อพัฒนาคุณภาพชีวิตของชุมชน 9. องค์ความรู้ด้านสุขภาพ ความปลอดภัย เพื่อยกระดับคุณภาพชีวิตของชุมชน 10. จัดตั้งศูนย์กลางพัฒนาหลักสูตรสุขภาพะผู้สูงอายุจังหวัดสุพรรณบุรี 11. ผู้ที่เข้าสู่วัยผู้สูงอายุรู้จักการดูแลสุขภาพ และการเข้าร่วมกิจกรรมต่าง ๆ
<p>13. ผลลัพธ์จากการดำเนินโครงการ (Outcome)</p>	<ol style="list-style-type: none"> 1. จำนวนที่อยู่อาศัยของผู้สูงอายุ ผู้ป่วยติดเตียงและผู้มีรายได้น้อย ได้รับการปรับสภาพแวดล้อมและสิ่งอำนวยความสะดวกให้เหมาะสม ปลอดภัย ซ่อมแซมให้อยู่อาศัยได้แบบพอเพียง ในแนวทางวิถีใหม่ (New Normal) อย่างน้อย 60 หลัง 2. เวทีแลกเปลี่ยนเรียนรู้ของเครือข่ายผู้สูงอายุในการดูแลสุขภาพกายและสุขภาพใจแบบกลุ่มที่ต่อเนื่อง 3 ครั้ง/ตำบล 3. การติดตามหนุนเสริมกำลังใจครอบครัวผู้สูงอายุ ผู้ป่วยติดเตียง ด้วยพลังภาคีเครือข่ายและหน่วยงานที่เกี่ยวข้อง อำเภอละ 2 ครั้ง 4. การขยายผลการพัฒนาเครือข่ายผู้สูงอายุในการพัฒนาคุณภาพชีวิตครอบครัวทุกตำบลในจังหวัดสุพรรณบุรี

หัวข้อ	รายละเอียด
	<p>5. ยกระดับคุณภาพชีวิตของชุมชนในพื้นที่ที่กล่าวคือชุมชนสามารถพึ่งพาตนเองในด้านสุขภาพได้อย่างยั่งยืน</p> <p>6. ความสามารถในการพึ่งตนเองทางด้านสุขภาพและความปลอดภัยของชุมชนในพื้นที่โครงการ</p> <p>7. การบูรณาการความรู้ในการพัฒนาการเรียนการสอนการวิจัยและการบริการวิชาการแก่สังคม</p> <p>8. ประชากรสูงวัยและสมาชิกในครอบครัวสามารถลดรายจ่ายหรือมีรายได้เพิ่มขึ้น</p> <p>9. จัดตั้งศูนย์กลางพัฒนาหลักสูตรสุขภาพสำหรับผู้สูงอายุจังหวัดสุพรรณบุรี</p> <p>10. ผู้ที่เข้าสู่วัยผู้สูงอายุรู้จักการดูแลสุขภาพ และการเข้าร่วมกิจกรรมต่าง ๆ</p>

แบบ จ.๑-๑
(Project Brief รายโครงการ)

แบบฟอร์มโครงการแบบย่อ (Project Brief) ของโครงการสำคัญภายใต้งบประมาณของจังหวัด

ประเด็นการพัฒนาจังหวัดที่ 4 การพัฒนาคุณภาพชีวิตของประชาชน

หัวข้อ	รายละเอียด
1. ชื่อโครงการสำคัญ	โครงการพัฒนาพื้นที่สาธารณะ เพื่อสุขภาวะที่ดีอย่างยั่งยืน
2. ชื่อแผนงาน	ยกระดับมาตรฐานการพัฒนาพื้นที่สาธารณะและที่อยู่อาศัย และสร้างความตระหนักให้ประชาชนมีสุขภาวะที่ดี
3. แนวทางการพัฒนา	ยกระดับมาตรฐานการพัฒนาพื้นที่สาธารณะและที่อยู่อาศัย และสร้างความตระหนักให้ประชาชนมีสุขภาวะที่ดี
4. หลักการและเหตุผล	รัฐบาลให้ความสำคัญในการแก้ไขปัญหา ความยากจน การลดความเหลื่อมล้ำและการสร้างความเป็นธรรมในสังคม แก้ไขปัญหา ยาเสพติด เพิ่มการสร้างโอกาสการเข้าถึงสวัสดิการทางสังคมและที่อยู่อาศัย ซึ่งการพัฒนาโครงสร้างพื้นฐานทั้งด้านการคมนาคม ไฟฟ้า แหล่งน้ำ เป็นปัจจัยสำคัญในการดำรงชีวิตของประชาชน ในสถานการณ์ปัจจุบัน อาทิ ปัญหายาเสพติด ปัญหาการตั้งครุฑก่อนวัยอันควร ปัญหาอาชญากรรม ดังนั้นเพื่อให้ประชาชนมีสุขภาวะที่ดี และได้รับบริการขั้นพื้นฐาน มีพัฒนาคุณภาพชีวิต จังหวัดสุพรรณบุรีจึงจัดทำโครงการเพื่อยกระดับมาตรฐานการพัฒนาพื้นที่สาธารณะที่อยู่อาศัยเพื่อเอื้อต่อสุขภาวะที่ดีของประชาชน
5. วัตถุประสงค์ของโครงการ	<ol style="list-style-type: none"> 1. เพื่อดำเนินงานป้องกันและแก้ปัญหายาเสพติดจังหวัดสุพรรณบุรี ประจำปี 2566 ให้เป็นไปตามนโยบายของรัฐบาลและกระทรวงมหาดไทยด้วยความเรียบร้อยและรวดเร็ว 2. เพื่อสร้างกระแสนิยมและเสริมสร้างภูมิคุ้มกันทางจิตใจในกลุ่มเยาวชนไม่ให้อยู่เกี่ยวกับยาเสพติด 3. เพื่อพัฒนาศักยภาพและคุณภาพเยาวชนให้เป็นคนรุ่นใหม่ ที่เชื่อมั่นและภาคภูมิใจในตัวเอง 4. เพื่อสนับสนุนเยาวชนและชุมชนให้จัดกิจกรรมสร้างสรรค์ โดยการสนับสนุนของสังคม 5. เพื่อสร้างความเข้าใจและยอมรับผู้มีปัญหายาเสพติด โดยให้โอกาสกลับมาเป็นคนดีของสังคม 6. เพื่อเผยแพร่ความรู้เกี่ยวกับการป้องกันและแก้ปัญหายาเสพติดในกลุ่มประชาชนและเยาวชนทั่วไป

หัวข้อ	รายละเอียด
	<p>7. เพื่อให้เด็กและเยาวชนมีความรู้และทักษะสามารถป้องกันโรคติดต่อทางเพศสัมพันธ์ การตั้งครรรภ์ไม่พึงประสงค์</p> <p>8. เพื่อให้เด็กและเยาวชน สามารถใช้ชุดกิจกรรม Up To ME (ทางเลือก) ในการป้องกันการตั้งครรรภ์ไม่พึงประสงค์</p> <p>9. เพื่อพัฒนาเส้นทางคมนาคมทางบกให้มีมาตรฐานเกิดความปลอดภัยแก่ผู้ใช้เส้นทาง และประชาชนที่อาศัยอยู่บริเวณสองข้างทาง</p>
<p>6. ตัวชี้วัดและค่าเป้าหมาย</p>	<p>1. ผู้เข้าร่วมโครงการ ได้รับการพัฒนาให้มีความรู้ความเข้าใจด้านการป้องกันและแก้ไขปัญหาเสพติด จำนวน 10,000 คน</p> <p>2. สมาชิก TO BE NUMBER ONE ไม่เข้าไปยุ่งเกี่ยวกับยาเสพติด และมีอัตราการเสพและใช้สารเสพติดลดลง</p> <p>3. ผู้เข้ารับการบำบัดฟื้นฟูฯ ตามโครงการ “ใครติดยายกมือขึ้น” ผ่านกระบวนการบำบัดฯ ไม่กลับไปเสพซ้ำ และกลับเข้าสู่สังคมได้อย่างมีความสุข</p> <p>4. มีสมาชิก TO BE NUMBER ONE เพิ่มขึ้นไม่น้อยกว่าร้อยละ 1 จากปีที่ผ่านมา</p> <p>5. มีชมรมและศูนย์เพื่อนใจ TO BE NUMBER ONE เพิ่มขึ้นไม่น้อยกว่าร้อยละ 1 จากปีที่ผ่านมา</p> <p>6. มีชมรม TO BE NUMBER ONE เข้าร่วมประกวดระดับจังหวัด เพิ่มขึ้นอย่างน้อย 1 ชมรม</p> <p>7. มีชมรม TO BE NUMBER ONE ผ่านการประกวดในระดับภาคกลางและภาคตะวันออกในระดับดีเด่นเพิ่มขึ้นอย่างน้อย 1 ชมรม</p> <p>8. มีชมรม TO BE NUMBER ONE ผ่านการประกวดในระดับประเทศเพิ่มขึ้นอย่างน้อย 1 ชมรม</p> <p>9. ร้อยละ 80 ของเด็กเยาวชน มีทักษะการป้องกันโรคติดต่อทางเพศสัมพันธ์ การตั้งครรรภ์ไม่พึงประสงค์</p> <p>10. ติดตั้งไฟฟ้าส่องสว่าง บนทางหลวงหมายเลข 340 ตอน สุพรรณบุรี-ศรีประจันต์ 168 ต้น ตอน สุพรรณบุรี-ปากน้ำ 132 ต้น บนทางหลวงหมายเลข 333 ตอน สระกระโจม-บ้านไร่ จำนวน 46 ต้น รวม 346 ต้น</p>
<p>7. พื้นที่เป้าหมาย</p>	<p>พื้นที่ดำเนินการ 10 อำเภอ ในจังหวัดสุพรรณบุรี และต่างจังหวัด</p>
<p>8. กิจกรรมหลัก</p>	
<p>8.1 กิจกรรมหลักที่ 1 งบประมาณ ผู้รับผิดชอบ หน่วยงานที่เกี่ยวข้อง</p>	<p>ป้องกันและแก้ไขปัญหาเสพติดแบบบูรณาการจังหวัดสุพรรณบุรี 30,000,000 บาท (ปีละ 6,000,000 บาท) ที่ทำการปกครองจังหวัดสุพรรณบุรี -</p>

หัวข้อ	รายละเอียด
8.2 กิจกรรมหลักที่ 2 งบประมาณ ผู้รับผิดชอบ หน่วยงานที่เกี่ยวข้อง	การรณรงค์ป้องกันและแก้ไขปัญหายาเสพติด TO BE NUMBER ONE จังหวัดสุพรรณบุรีให้ยั่งยืนปีงบประมาณ 2566 16,582,000 บาท (ปีละ 3,316,400 บาท) สำนักงานสาธารณสุขจังหวัดสุพรรณบุรี -
8.3 กิจกรรมหลักที่ 3 งบประมาณ ผู้รับผิดชอบ หน่วยงานที่เกี่ยวข้อง	วัยรุ่น 2023 รู้จักป้องกันโรค ป้องกันท้อง ตามแนวทางวิถีใหม่ (New Normal) 5,060,000 บาท (ปีละ 1,012,000 บาท) สำนักงานพัฒนาสังคมและความมั่นคงของมนุษย์จังหวัดสุพรรณบุรี -
8.4 กิจกรรมหลักที่ 4 งบประมาณ ผู้รับผิดชอบ หน่วยงานที่เกี่ยวข้อง	อำนวยความปลอดภัยเพื่อป้องกันและแก้ไขอุบัติเหตุทางถนน 16,835,000 บาท แขวงทางหลวงสุพรรณบุรีที่ 1 -
9. หน่วยงานดำเนินการ	ที่ทำการปกครองจังหวัดสุพรรณบุรี สำนักงานสาธารณสุขจังหวัดสุพรรณบุรี สำนักงานพัฒนาสังคมและความมั่นคงของมนุษย์จังหวัดสุพรรณบุรี แขวงทางหลวงสุพรรณบุรีที่ 1
10. ระยะเวลาในการดำเนินโครงการ	5 ปี (ปีงบประมาณ พ.ศ.2566 - พ.ศ.2570)
11. งบประมาณ	68,477,000 บาท
12. ผลผลิต (Output)	1. มีสมาชิก TO BE NUMBER ONE เพิ่มขึ้น 2. มีชมรมและศูนย์เพื่อนใจ TO BE NUMBER ONE เพิ่มขึ้นจากปีที่ผ่านมา 3. มีสมาชิก TO BE NUMBER ONE ได้เป็น TO BE NUMBER ONE IDOL ระดับประเทศ 4. มีสมาชิก TO BE NUMBER ONE ได้เป็นทีม TO BE NUMBER ONEDANCERCISE ระดับประเทศ 5. มีชมรม TO BE NUMBER ONE เข้าร่วมประกวดระดับจังหวัดเพิ่มขึ้น 6. มีชมรม TO BE NUMBER ONE ผ่านการคัดเลือกเข้าร่วมประกวดระดับภาคกลางและภาคตะวันออกเฉียงเหนือเพิ่มขึ้น 7. มีชมรม TO BE NUMBER ONE ผ่านการประกวดระดับประเทศเพิ่มขึ้นจากปีที่ผ่านมา

หัวข้อ	รายละเอียด
	<p>8. เด็กและเยาวชนมีความรู้ที่ถูกต้องในการป้องกันการตั้งครรภ์ไม่พึงประสงค์ ร้อยละ 80</p> <p>9. เด็กและเยาวชน ใช้ชุดกิจกรรม Up To ME (ทางเลือก) เผยแพร่ ร้อยละ 80</p> <p>10. เกิดเครือข่ายเด็กและเยาวชนเพื่อการทำงานป้องกันโรคติดต่อทางเพศสัมพันธ์ การตั้งครรภ์ไม่พึงประสงค์</p> <p>11. มีไฟฟ้าส่องสว่าง ทั้งหมดจำนวน 346 ต้น</p>
<p>13. ผลลัพธ์จากการดำเนินโครงการ (Outcome)</p>	<p>1. เยาวชนและประชาชนมีคุณภาพชีวิตที่ดีขึ้น มีภูมิคุ้มกันยาเสพติดที่เข้มแข็ง และไม่ยุ่งเกี่ยวกับยาเสพติดอย่างยั่งยืน</p> <p>2. วัยรุ่นและเยาวชนอายุ 10 - 24 ปี เข้าไปยุ่งเกี่ยวกับยาเสพติดลดลง และเข้าร่วมโครงการไคร่ติดยายกมือขึ้น</p> <p>3. สมาชิกชมรม TO BE NUMBER ONE ในทุกประเภทของจังหวัดสุพรรณบุรีมีศักยภาพและเข้มแข็งในการรณรงค์ป้องกันและแก้ไขปัญหายาเสพติด</p> <p>4. เครือข่ายชมรม TO BE NUMBER ONE ในจังหวัดสุพรรณบุรีมีเพิ่มขึ้นครอบคลุมทุกประเภท</p> <p>5. เด็กและเยาวชนเผยแพร่ความรู้การป้องกันโรคติดต่อทางเพศสัมพันธ์ การตั้งครรภ์ไม่พึงประสงค์ได้</p> <p>6. การเกิดอุบัติเหตุบนสายทางที่ดำเนินการลดลง</p>

แบบ จ.๑-๑
(Project Brief รายโครงการ)

แบบฟอร์มโครงการแบบย่อ (Project Brief) ของโครงการสำคัญภายใต้งบประมาณของจังหวัด

ประเด็นการพัฒนาจังหวัดที่ 4 การพัฒนาคุณภาพชีวิตของประชาชน

หัวข้อ	รายละเอียด
1. ชื่อโครงการสำคัญ	โครงการส่งเสริมและ พัฒนาความเข้มแข็ง เศรษฐกิจฐานราก สู่เมืองสร้างสรรค์
2. ชื่อแผนงาน	ส่งเสริมสถาบันครอบครัว สถาบันการศึกษาและสถาบันการศาสนา ชุมชน สื่อมวลชนและภาคเอกชนให้มีความเข้มแข็งและมีส่วนร่วม ในการพัฒนาเมืองสร้างสรรค์
3. แนวทางการพัฒนา	ส่งเสริมสถาบันครอบครัว สถาบันการศึกษาและสถาบันการศาสนา ชุมชน สื่อมวลชนและภาคเอกชนให้มีความเข้มแข็งและมีส่วนร่วม ในการพัฒนาเมืองสร้างสรรค์
4. หลักการและเหตุผล	จากยุทธศาสตร์ชาติ พ.ศ.2561-2580 ประเด็นยุทธศาสตร์ที่ 3 การพัฒนาและเสริมสร้างศักยภาพทรัพยากรมนุษย์ มีเป้าหมาย การพัฒนาที่สำคัญเพื่อพัฒนาคนในทุกมิติและในทุกช่วงวัย ให้เป็นคน ที่มีคุณภาพชีวิตที่ดี มีคุณภาพ โดยให้คนไทยทุกช่วงวัย มีความพร้อม ทั้งกาย ใจ สติปัญญา มีพัฒนาการที่รอบด้านและมุ่งสร้างความสุข มีสุขของชุมชน เสริมสร้างศักยภาพและบทบาทหน้าที่ของผู้นำชุมชน เป็นศูนย์กลางด้านการวางรากฐานการพัฒนาชุมชนให้เข้มแข็ง มีคุณธรรม จริยธรรม ควบคู่ไปกับการสร้างค่านิยมหลักของไทยให้ คนในชุมชน สร้างความมั่นคงให้คนในชุมชน ประกอบกับแผนพัฒนา เศรษฐกิจและสังคมแห่งชาติ ฉบับที่ 12 ประเด็นยุทธศาสตร์ที่ 1 การเสริมสร้างและพัฒนาศักยภาพทุนมนุษย์ มุ่งเน้นการเสริมสร้าง และพัฒนาศักยภาพคน โดยให้คนไทยทุกช่วงวัยมีคุณภาพที่ดีขึ้น มีสุขภาพ ความรู้ มาตรฐาน การครองชีพที่ดี ครอบครัวมีความ อบอุ่น เข้มแข็ง และมีความมั่นคงทางด้านเศรษฐกิจ รวมทั้งประเด็น การพัฒนาของจังหวัดสุพรรณบุรีในประเด็นการพัฒนาที่ 4 การยกระดับคุณภาพชีวิตของประชาชน โดยประชาชนในสังคมมี ทักษะในการดำรงชีวิตและเรียนรู้ทันต่อการเปลี่ยนแปลงของสังคม โลกจังหวัดสุพรรณบุรีมีการดำเนินโครงการพัฒนาคุณภาพชีวิต กิจกรรมย่อย สร้างกระแสการพัฒนาคนและสังคมในระดับจุลภาค (คนดีศรีสุพรรณ) มาตั้งแต่ปีงบประมาณ 2540 เพื่อตอบสนอง นโยบายและนำแนวทางนโยบายของแผนพัฒนาเศรษฐกิจและสังคม แห่งชาติมาปฏิบัติ โดยใช้ชื่อโครงการ “โครงการหมู่บ้านคนดี ศรีสุพรรณ” ซึ่ง ฯพณฯ บรรหาร ศิลปอาชา นายกรัฐมนตรีคนที่ 21 ของประเทศไทย ได้วางรากฐานการพัฒนาสมาชิกของครอบครัว

หัวข้อ	รายละเอียด
	<p>ผ่านองค์กรประชาชน ให้ผู้ใหญ่ในครอบครัวเป็นคนดีเป็นแบบอย่าง แก่เด็กและเยาวชน มีการกำหนดคุณลักษณะที่พึงประสงค์ของโครงการไว้ 11 ประการ ประกอบด้วย 1) การรักษาความสะอาดร่างกาย บ้านเรือน และชุมชน 2) มีจิตสำนึกร่วมกันอนุรักษ์สิ่งแวดล้อม 3) มีวิถีประชาธิปไตย 4) เป็นผู้ประหยัด ออมและนิยมไทย 5) ปฏิบัติตามหลักเบญจศีล เบญจธรรม 6) มีมารยาทแบบไทย 7) มีวินัยจราจร 8) เป็นคนตรงต่อเวลา 9) ปฏิบัติตนในการเข้าแถวเรียงลำดับ ก่อน-หลัง ในการเข้ารับบริการต่าง ๆ 10) ปฏิบัติตนตามกฎระเบียบและข้อบังคับของสังคม 11) ไม่พัวพันยาเสพติด</p> <p>จากข้อมูลเบื้องต้นจะเห็นได้ว่า หากมีการดำเนินงานตามคุณลักษณะ ที่พึงประสงค์จะส่งผลดีต่อการพัฒนาจังหวัดสุพรรณบุรีและการพัฒนาประเทศในยุคปัจจุบันเป็นอย่างดี เนื่องจากเป็นการพัฒนาคนทั้งทางด้านจิตใจ และการกระทำที่สำคัญ คือ การเริ่มพัฒนาตั้งแต่สมาชิกในครอบครัวและสอดคล้องกับแผนพัฒนาจังหวัดในด้านยกระดับคุณภาพชีวิตของประชาชน ส่งเสริมสถาบันครอบครัว สถาบันการศึกษาและสถาบันการศาสนา ชุมชน สื่อมวลชน และภาคเอกชน ให้มีความเข้มแข็งประชาชนทุกกลุ่มวัยมีคุณภาพชีวิตที่ดีขึ้น ทั้งทางด้านร่างกายและจิตใจ เพื่อเสริมสร้างคนสุพรรณบุรี ให้พร้อมที่จะเข้ามามีส่วนร่วมในการพัฒนาจังหวัดสุพรรณบุรีต่อไป</p>
5. วัตถุประสงค์ของโครงการ	<ol style="list-style-type: none"> 1. เพื่อหน่วยงานและภาคส่วนที่เกี่ยวข้องรวมทั้งประชาชน ได้รับข้อมูลข่าวสารที่ถูกต้องจากผู้บริหารและเกิดทัศนคติที่ดี โดยให้ความร่วมมือกับหน่วยงานของรัฐ 2. เพื่อจัดทำสื่อที่มีความหลากหลายและใช้ช่องทางการสื่อสารที่ครอบคลุม ทั่วถึงทุกพื้นที่ เพื่อส่งเสริมการท่องเที่ยว 3. ส่งเสริมและสนับสนุนให้บุคลากรด้านการประชาสัมพันธ์ ในหน่วยงานภาครัฐภาคเอกชน มีองค์ความรู้ด้านบริหารจัดการข้อมูลข่าวสารผ่านสื่อสมัยใหม่ เพื่อให้มีการพัฒนา ประสิทธิภาพและคุณภาพด้านการประชาสัมพันธ์ให้ครอบคลุมและก้าวหน้าทันสมัย 4. เพื่อพัฒนาศักยภาพประชาชนให้มีคุณลักษณะเป็นคนดี มีคุณธรรม จริยธรรม มีระเบียบวินัย และมีความรอบรู้ สามารถเป็นผู้นำการเปลี่ยนแปลง และมีความรู้ ความสามารถในการเป็นผู้นำกิจกรรมตามคุณลักษณะ ที่พึงประสงค์ของคนดีศรีสุพรรณ 5. เพื่อให้ประชาชนหมู่บ้านเป้าหมายได้ฝึกอาชีพ และสามารถนำความรู้ไปประกอบอาชีพ เพื่อสร้างอาชีพ สร้างรายได้และสร้างความมั่นคงทางอาหารให้กับครัวเรือนตามหลักปรัชญาเศรษฐกิจพอเพียงและตามแนวทางคนดีศรีสุพรรณ ในระยะสั้นและระยะยาว

หัวข้อ	รายละเอียด
	<p>6. เพื่อสร้างกระแสให้สังคมสุพรรณบุรี เกิดความตระหนักในคุณค่าของการทำความดี และช่วยกันยกย่องเชิดชูเกียรติคนดี</p> <p>7. เพื่อปลูกฝังและสร้างจิตสำนึกที่ดีให้กับเด็กและเยาวชนในจังหวัดสุพรรณบุรี ให้มีการประพฤติปฏิบัติตนตามคุณลักษณะที่พึงประสงค์</p> <p>8. เพื่อสร้างค่านิยมอันดีงามให้กับเด็กและเยาวชนในจังหวัดสุพรรณบุรี</p> <p>9. เพื่อส่งเสริมให้เด็กและเยาวชน เข้ามามีส่วนร่วมในการพัฒนาสังคม</p> <p>10. เพื่อรณรงค์ให้ประชาชนที่อยู่ในวัยแรงงานตระหนักถึงการปฏิบัติตน เป็นคนดีในสังคม</p> <p>11. เพื่อส่งเสริมคุณลักษณะอันพึงประสงค์ (11 ประการ) นำไปปรับใช้ในชีวิตประจำวันและการทำงาน</p> <p>12. เพื่อเสริมสร้างความรัก ความสามัคคีร่วมกันในองค์กร</p> <p>13. เพื่อพัฒนาทรัพยากรมนุษย์ให้เป็นคนดี เป็นผู้มีมารยาทแบบไทย มีคุณธรรมจริยธรรม</p> <p>14. เพื่อให้ครอบครัว ชุมชน ได้มีส่วนร่วมในการเสริมสร้างคุณลักษณะที่พึงประสงค์ของเด็ก เยาวชน ประชาชนในพื้นที่</p> <p>15. เพื่อให้คนในชุมชนมีคุณภาพชีวิตที่ดี ความรักสามัคคี ช่วยเหลือเกื้อกูล เสียสละ</p>
<p>6. ตัวชี้วัดและค่าเป้าหมาย</p>	<p>1. บุคลากรของภาครัฐ/เอกชน จำนวน ๑๐0 คน ได้รับการอบรมการพัฒนาทักษะการประชาสัมพันธ์ผ่านสื่อสมัยใหม่</p> <p>2. ร้อยละ 80 ของหมู่บ้านที่เข้าร่วมโครงการมีคุณลักษณะที่พึงประสงค์ 11 ประการ และมีการประกอบอาชีพตามแนวทางของเศรษฐกิจพอเพียง</p> <p>3. ร้อยละ 80 ของเด็กและเยาวชนที่เข้าร่วมโครงการมีคุณลักษณะที่พึงประสงค์</p> <p>4. จำนวนกลุ่มเป้าหมาย (ผู้แทนสถานประกอบการและลูกจ้าง) เข้ารับการอบรมเสริมสร้างความรู้และคุณลักษณะอันพึงประสงค์ จำนวน 100 คน</p> <p>5. ร้อยละของสถานประกอบการที่เข้าร่วมโครงการ นำความรู้ที่ได้รับจากการอบรมไปขยายผลปฏิบัติในสถานประกอบการ ไม่น้อยกว่าร้อยละ 70</p> <p>6. เด็ก เยาวชน ประชาชน ได้รับการเรียนรู้ด้านมารยาทแบบไทย ศาสนพิธี และคุณธรรม จริยธรรม จำนวน ๕๐๐ คน</p>
<p>7. พื้นที่เป้าหมาย</p>	<p>จังหวัดสุพรรณบุรี</p>

หัวข้อ	รายละเอียด
8. กิจกรรมหลัก	
8.1 กิจกรรมหลักที่ 1 งบประมาณ ผู้รับผิดชอบ หน่วยงานที่เกี่ยวข้อง	สร้างเครือข่ายด้านการประชาสัมพันธ์ในหน่วยงานภาครัฐ ภาคเอกชน จังหวัดสุพรรณบุรี 500,000 บาท (ปีละ 100,000 บาท) สำนักงานประชาสัมพันธ์จังหวัดสุพรรณบุรี -
8.2 กิจกรรมหลักที่ 2 งบประมาณ ผู้รับผิดชอบ หน่วยงานที่เกี่ยวข้อง	คนดีศรีสุพรรณ 3,145,000 บาท (ปีละ 629,000 บาท) สำนักงานพัฒนาสังคมและความมั่นคงของมนุษย์จังหวัดสุพรรณบุรี -
8.3 กิจกรรมหลักที่ 3 งบประมาณ ผู้รับผิดชอบ หน่วยงานที่เกี่ยวข้อง	ประกวดหมู่บ้านคนดีศรีสุพรรณ 10 อำเภอ 82,563,100 บาท (ปีละ 16,512,620 บาท) สำนักงานพัฒนาชุมชนจังหวัดสุพรรณบุรี -
8.4 กิจกรรมหลักที่ 3 งบประมาณ ผู้รับผิดชอบ หน่วยงานที่เกี่ยวข้อง	สถานประกอบการร่วมสร้าง พนักงานร่วมเสริม เพิ่มพลังคนดี ศรี สุพรรณ 1,700,000 บาท (ปีละ 340,000 บาท) สำนักงานแรงงานจังหวัดสุพรรณบุรี -
8.5 กิจกรรมหลักที่ 4 งบประมาณ ผู้รับผิดชอบ หน่วยงานที่เกี่ยวข้อง	คนดีศรีสุพรรณ ขับเคลื่อนด้วยพลังบวร จังหวัดสุพรรณบุรี 1,000,000 บาท (ปีละ 200,000 บาท) สำนักงานวัฒนธรรมจังหวัดสุพรรณบุรี -
9. หน่วยงานดำเนินการ	สำนักงานประชาสัมพันธ์จังหวัดสุพรรณบุรี สำนักงานพัฒนาสังคมและความมั่นคงของมนุษย์จังหวัดสุพรรณบุรี สำนักงานพัฒนาชุมชนจังหวัดสุพรรณบุรี สำนักงานแรงงานจังหวัดสุพรรณบุรี สำนักงานวัฒนธรรมจังหวัดสุพรรณบุรี
10. ระยะเวลาในการดำเนิน โครงการ	5 ปี (ปีงบประมาณ พ.ศ. 2566 - พ.ศ.2570)
11. งบประมาณ	88,908,100 บาท
12. ผลผลิต (Output)	1. บุคลากรภาครัฐ/เอกชน จำนวน 100 คน มีความรู้ความเข้าใจและมีทักษะเกี่ยวกับงานด้านการประชาสัมพันธ์ 2. ประชาชนในหมู่บ้านที่เข้าร่วมโครงการมีคุณลักษณะที่พึงประสงค์ 11 ประการ

หัวข้อ	รายละเอียด
	<p>3. ประชาชนเป้าหมายในหมู่บ้านคนดีศรีสุพรรณ ได้รับความรู้ได้รับการพัฒนาทักษะด้านอาชีพและสามารถนำไปประกอบอาชีพ มีการส่งเสริมอาชีพ สร้างรายได้ สร้างความมั่นคงทางอาหารตามหลักปรัชญาของเศรษฐกิจพอเพียงตามแนวทางคนดีศรีสุพรรณ</p> <p>4. ร้อยละ 80 ของเด็กและเยาวชนที่เข้าร่วมโครงการมีคุณลักษณะที่พึงประสงค์</p> <p>5. กลุ่มเป้าหมาย (ผู้แทนสถานประกอบการและลูกจ้าง) เข้าร่วมกิจกรรมไม่น้อยกว่า ร้อยละ 95</p> <p>6. สถานประกอบการที่เข้าร่วมโครงการฯ นำความรู้ที่ได้รับจากการอบรมเชิงปฏิบัติการ ไปขยายผลปรับใช้ในองค์กร ให้ลูกจ้างปฏิบัติตามโดยยึดหลักการตามวิถีคนดีศรีสุพรรณ ไม่น้อยกว่าร้อยละ 70</p> <p>7. มีเด็ก เยาวชน ประชาชน ผ่านการอบรม จำนวนไม่น้อยกว่า ๕๐๐ คน</p>
<p>13. ผลลัพธ์จากการดำเนินโครงการ (Outcome)</p>	<p>1. ประชาชนจังหวัดสุพรรณบุรี หน่วยงานและภาคส่วนที่เกี่ยวข้องได้รับข้อมูลข่าวสารที่ถูกตองจากผู้บริหารและเกิดทัศนคติที่ดีโดยให้ความร่วมมือกับหน่วยงานของรัฐ</p> <p>2. บุคลากรด้านการประชาสัมพันธ์ในหน่วยงาน ภาครัฐ/ภาคเอกชน มีองค์ความรู้ด้านบริหารจัดการ ข้อมูลข่าวสาร ผ่านสื่อสมัยใหม่มีการพัฒนา มีประสิทธิภาพและคุณภาพด้านการประชาสัมพันธ์และกาวทันสื่อสมัยใหม่</p> <p>3. สร้างกระแสให้สังคมสุพรรณบุรี เกิดความตระหนักในคุณค่าของการทำความดี และช่วยกันยกย่องเชิดชูเกียรติคนดี</p> <p>4. จำนวนประชาชนเป้าหมายในหมู่บ้านคนดีศรีสุพรรณได้รับการส่งเสริมอาชีพ จำนวน 1,620 คน และนำความรู้ไปประกอบอาชีพตามหลักปรัชญาของเศรษฐกิจพอเพียงตามแนวทางคนดีศรีสุพรรณ</p> <p>5. เด็กและเยาวชนมีพฤติกรรมที่พึงประสงค์ และเข้ามามีส่วนร่วมในการพัฒนาสังคม</p> <p>6. ประชาชนกลุ่มแรงงาน มีความเข้าใจในบทบาทหน้าที่ของตนโดยมีคุณลักษณะอันพึงประสงค์ 11 ประการ ไปปรับใช้ในชีวิตประจำและการทำงาน ตลอดจนขยายผลสู่สมาชิกในครัวเรือนตนเอง และชุมชน</p> <p>7. สถานประกอบการให้ความตระหนักถึงการส่งเสริมให้ลูกจ้างในองค์กรปฏิบัติตามเป็นคนดีในสังคม ร่วมเป็นส่วนหนึ่งในการพัฒนาจังหวัดสุพรรณบุรี</p> <p>8. เด็ก เยาวชน ประชาชน ได้รับการพัฒนาความรู้ด้านคุณธรรม จริยธรรม มารยาทแบบไทย ศาสนพิธีด้วยการขับเคลื่อนผ่านพลังบวร : บ้าน วัด โรงเรียนเป็นองค์ความรู้ที่สามารถนำไปใช้เผยแพร่แก่บุคคลอื่น ๆ ได้</p>

แบบ จ.๑-๑
(Project Brief รายการโครงการ)

แบบฟอร์มโครงการแบบย่อ (Project Brief) ของโครงการสำคัญภายใต้งบประมาณของจังหวัด

ประเด็นการพัฒนาจังหวัด ที่ 4 การพัฒนาคุณภาพชีวิตของประชาชน

หัวข้อ	รายละเอียด
1. ชื่อโครงการสำคัญ	โครงการส่งเสริมความเข้มแข็ง ความมั่นคง และความปลอดภัยในชุมชนอย่างยั่งยืน
2. ชื่อแผนงาน	เสริมสร้างความมั่นคงและความปลอดภัยในชีวิตและทรัพย์สินของประชาชนและชุมชน
3. แนวทางการพัฒนา	เสริมสร้างความมั่นคงและความปลอดภัยในชีวิตและทรัพย์สินของประชาชนและชุมชน
4. หลักการและเหตุผล	<p>รัฐบาลได้กำหนดยุทธศาสตร์การพัฒนาประเทศ 20 ปี โดยยุทธศาสตร์ที่ 3 ด้านการพัฒนาและเสริมสร้างศักยภาพทรัพยากรมนุษย์และยุทธศาสตร์ที่ 4 ด้านการสร้างโอกาสและความเสมอภาคทางสังคม ซึ่งเป็นกลไกชุมชนฐานรากที่เปิดพื้นที่และโอกาสให้ชุมชนให้ชุมชนสามารถดูแลและจัดการตนเอง ทำหน้าที่สำคัญในการกำหนดแนวทางการพัฒนาชุมชน บูรณาการกับหน่วยงานต่าง ๆ ในพื้นที่เพื่อสนับสนุนงานพัฒนาชุมชนท้องถิ่นของตนเอง เชื่อมโยงการทำงานระหว่างองค์กรชุมชนต่าง ๆ ที่มีอยู่ในท้องถิ่นอย่างมีทิศทาง มีพลังและเป็นอิสระประสานให้เกิดการทำงานร่วมระหว่างองค์กรชุมชน กับหน่วยงานหรือภาคีการพัฒนาที่หลากหลาย เพื่อให้นโยบายการพัฒนาที่เกี่ยวข้องกับชุมชนท้องถิ่น มีความสอดคล้องกับสภาพปัญหา ความต้องการ และความหลากหลายทางวัฒนธรรมของชุมชนท้องถิ่นนั้น ๆ</p> <p>จังหวัดสุพรรณบุรีจัดตั้งสภาองค์กรชุมชนตำบลขึ้นตามพระราชบัญญัติ สภาองค์กรชุมชน พ.ศ. 2551 ตั้งแต่ปี 2551 จนถึงปัจจุบัน รวมทั้งสิ้น 125 ตำบล กระจายอยู่ในท้องถิ่นต่าง ๆ ทั้งจังหวัดรวม 125 อปท. ครอบคลุมทั้ง 10 อำเภอของจังหวัดสุพรรณบุรี รวมสภาองค์กรชุมชนที่จัดตั้งสภาองค์กรชุมชนตำบลกว่า 1,788 องค์กร ซึ่งสมาชิกสภาองค์กรชุมชนตำบลดังกล่าว คือ ผู้นำองค์กรชุมชนต่าง ๆ เข้ามาจัดตั้งจัดตั้งเป็นสภาองค์กรชุมชนตำบลและเป็นผู้นำหลักสำคัญของแต่ละชุมชน เช่น กำนัน ผู้ใหญ่บ้าน อาสมัครสาธารณสุขหมู่บ้าน กองทุนหมู่บ้าน กลุ่มสตรี วิสาหกิจชุมชน อพปร. เป็นต้น กระบวนการหนุนเสริมความเข้มแข็งแก่องค์กรชุมชน โดยคณะทำงานเครือข่ายสภาองค์กรชุมชนจังหวัดสุพรรณบุรี ภาคประชาสังคม ภาคีหน่วยงาน ซึ่งตามบทบาทภารกิจของสภาองค์กรชุมชนคือการจัดทำแผนพัฒนาตำบล จัดทำข้อเสนอสาธารณะและแผนยุทธศาสตร์ภาคประชาชน เสนอต่อหน่วยงานในพื้นที่</p>

หัวข้อ	รายละเอียด
	<p>จังหวัดสุพรรณบุรี ร่วมกับเครือข่าย หน่วยงานในจังหวัด มองเห็นความสำคัญ ของการพัฒนาศักยภาพผู้นำชุมชน ประชาชน และเครือข่าย ตามแนวทางวิถีใหม่ (New Normal) เพื่อการยกระดับ ความปลอดภัยในชีวิตและทรัพย์สิน สวัสดิการและสวัสดิภาพของ ชุมชนและสังคม โดยการสร้างการมีส่วนร่วม การแลกเปลี่ยนเรียนรู้ เรื่องสำคัญต่าง ๆ ในพื้นที่การหนุนเสริมจากหน่วยงานของรัฐที่ เกี่ยวข้องทุกระดับ เพื่อการพัฒนาให้ชุมชนเกิดความเข้มแข็งจาก ฐานรากอย่างแท้จริงรองรับการเปลี่ยนแปลงทางสังคม เศรษฐกิจ และสถานการณ์ปัจจุบัน เพิ่มความปลอดภัยในชีวิตและทรัพย์สิน ชุมชน ให้มีสวัสดิการและสวัสดิภาพของชุมชนและสังคม</p>
<p>5. วัตถุประสงค์ของโครงการ</p>	<ol style="list-style-type: none"> 1. เพื่อเสริมสร้างกระบวนการทำงานที่เข้มแข็งของเครือข่ายยุติธรรม ชุมชนให้มีประสิทธิภาพ 2. เพื่อเสริมสร้างประสิทธิภาพความร่วมมือในการปฏิบัติงานร่วมกัน ระหว่างภาคีเครือข่ายและหน่วยงานสังกัดกระทรวงยุติธรรมระดับ จังหวัด รับรู้และเข้าใจบทบาทภารกิจของหน่วยงานในสังกัดกระทรวง ยุติธรรมระดับพื้นที่ 3. เพื่อเสริมสร้างความร่วมมือระหว่างหน่วยงานของรัฐ ภาครัฐประชาชน และองค์กรปกครองส่วนท้องถิ่นในการให้ความรู้เรื่อง การเคารพสิทธิและหน้าที่ และความเสมอภาคทางกฎหมายและสิทธิ มนุษยชน 4. เพื่อสร้างการรับรู้ การช่วยเหลือเยียวยา การรับคืนคนดีกลับ สู่ชุมชน การคุ้มครองสิทธิ ลดจำนวนคดี และสร้างความปรองดอง สมานฉันท์ ของประชาชนในชุมชนครอบคลุมทุกพื้นที่ 5. เพื่อลดจำนวนอุบัติเหตุ ลดจำนวนผู้บาดเจ็บ ลดความสูญเสีย ทรัพย์สิน และลดความพิการที่เกิดจากอุบัติเหตุทางถนน 6. เพื่อพัฒนาศักยภาพผู้นำชุมชนและผู้นำเครือข่ายองค์กรชุมชน ในการพัฒนาชุมชนท้องถิ่น ตามแนวทางวิถีใหม่ (New Normal) 7. เพื่อเพิ่มประสิทธิภาพในการบังคับใช้กฎหมายของตำรวจ 8. เพื่อสร้างมาตรการทางสังคม และชุมชนให้เกิดวัฒนธรรมความ ปลอดภัยในการดำเนินชีวิตในระดับพื้นที่ 9. เพื่อสร้างจิตสำนึก ความตระหนักด้านความปลอดภัยในการใช้รถ ใช้ถนน วิธีการป้องกันตนเองขณะขับขี่ยานพาหนะ การเคารพกฎหมาย จรรยาบรรณ
<p>6. ตัวชี้วัดและค่าเป้าหมาย</p>	<ol style="list-style-type: none"> 1. จำนวนปริมาณการส่งต่อเรื่องขอรับความช่วยเหลือ/คดี จากเครือข่ายผ่านศูนย์ยุติธรรมชุมชนเพิ่มมากขึ้น 2. จำนวนเรื่องขอรับความช่วยเหลือ/คดีที่หน่วยงานในสังกัดกระทรวง ยุติธรรมสามารถช่วยเหลือประชาชนมีมากขึ้น 3. จำนวนปริมาณคดี/กรณีพิพาทในชุมชนที่จะเข้าสู่กระบวนการ ชั้นศาล มีจำนวนลดลง 4. ผู้นำชุมชน เครือข่าย อาสาสมัคร ประชาชน มีความรู้ด้านกฎหมาย สิทธิประโยชน์ด้านงานต่างๆ เพิ่มขึ้น

หัวข้อ	รายละเอียด
7. พื้นที่เป้าหมาย	จังหวัดสุพรรณบุรี
8. กิจกรรมหลัก	
8.1 กิจกรรมหลักที่ 1 งบประมาณ ผู้รับผิดชอบ หน่วยงานที่เกี่ยวข้อง	การส่งเสริมและสร้างการรับรู้ด้านงานยุติธรรมเพื่อความปรองดอง ของคนในสังคม 3,000,000 บาท (ปีละ 600,000 บาท) สำนักงานยุติธรรมจังหวัดสุพรรณบุรี สำนักงานคุมประพฤติจังหวัดสุพรรณบุรี/เรือนจำจังหวัดสุพรรณบุรี/ สำนักงานบังคับคดีจังหวัดสุพรรณบุรี/ สถานพินิจและคุ้มครองเด็กและเยาวชนจังหวัดสุพรรณบุรี/ ศูนย์ยุติธรรมชุมชนระดับตำบล 126 แห่ง ในจังหวัดสุพรรณบุรี
8.2 กิจกรรมหลักที่ 2 งบประมาณ ผู้รับผิดชอบ หน่วยงานที่เกี่ยวข้อง	ความปลอดภัยทางถนนที่ยั่งยืนผ่าน พขอ. มุ่งเน้นดำเนินการบังคับใช้ กฎหมายจราจร และการเสริมสร้างความรู้ความปลอดภัยในการใช้รถ ใช้ถนน 16,400,000 บาท (ปีละ 3,280,000 บาท) ตำรวจภูธรจังหวัดสุพรรณบุรี สถานีตำรวจในสังกัด จำนวน 16 สถานี รวม 17 หน่วย
8.3 กิจกรรมหลักที่ 3 งบประมาณ ผู้รับผิดชอบ หน่วยงานที่เกี่ยวข้อง	การพัฒนาศักยภาพผู้นำชุมชนและผู้นำเครือข่ายองค์กรชุมชน ในการพัฒนาชุมชนท้องถิ่น ตามแนวทางวิถีใหม่ (New Normal) เพื่อความปลอดภัยในชีวิตและทรัพย์สิน สวัสดิการและสวัสดิภาพ ชุมชนและสังคม 21,437,000 บาท (ปีละ 4,287,400 บาท) สำนักงานพัฒนาสังคมและความมั่นคงของมนุษย์ จังหวัดสุพรรณบุรี สถาบันพัฒนาองค์กรชุมชน (องค์การมหาชน) เครือข่ายสภาองค์กร ชุมชนจังหวัดสุพรรณบุรี ขบวนการองค์กรชุมชนจังหวัดสุพรรณบุรี
8.4 กิจกรรมหลักที่ 4 งบประมาณ ผู้รับผิดชอบ หน่วยงานที่เกี่ยวข้อง	เพิ่มประสิทธิภาพความปลอดภัยทางถนนและการลดอุบัติเหตุจราจร 3,500,000 บาท (ปีละ 700,000 บาท) สำนักงานป้องกันและบรรเทา สาธารณภัยจังหวัดสุพรรณบุรี -
9. หน่วยงานดำเนินการ	สำนักงานยุติธรรมจังหวัดสุพรรณบุรี ตำรวจภูธรจังหวัดสุพรรณบุรี สำนักงานพัฒนาสังคมและความมั่นคงของมนุษย์จังหวัดสุพรรณบุรี สำนักงานป้องกันและบรรเทาสาธารณภัยจังหวัดสุพรรณบุรี
10. ระยะเวลาในการดำเนิน โครงการ	ระยะเวลา 5 ปี (ปีงบประมาณ 2566 - 2570)
11. งบประมาณ	งบพัฒนาจังหวัดสุพรรณบุรี 44,337,000 บาท

หัวข้อ	รายละเอียด
12. ผลผลิต (Output)	<ol style="list-style-type: none"> 1. มีเครือข่ายและอาสาสมัครในชุมชนที่สามารถขับเคลื่อนภารกิจกิจการอำนวยความยุติธรรมไปพร้อมกับหน่วยงานภาครัฐครอบคลุมทุกชุมชน 2. ประชาชนในพื้นที่จังหวัดสุพรรณบุรี มีความปลอดภัยจากอุบัติเหตุทางถนนมากยิ่งขึ้น 3. ผู้นำชุมชนและผู้นำเครือข่ายองค์กรชุมชนสามารถใช้เทคโนโลยีการสื่อสารในการทำงานกับชุมชนอย่างมีประสิทธิภาพ 4. ผู้นำชุมชนและผู้นำเครือข่ายองค์กรชุมชนสามารถใช้เทคโนโลยีการสื่อสารเป็นเครื่องมือในการรวบรวมข้อมูลและประมวลปัญหาชุมชนได้ 5. ผู้นำชุมชนและผู้นำเครือข่ายองค์กรชุมชนมีความพร้อมในครอบครัว เพื่อรับมือกับสถานการณ์ต่าง ๆ ได้ในด้านอาหาร สมุนไพร และสุขภาพ 6. ประชาชนผู้ใช้รถใช้ถนน นักเรียน กำนัน ผู้ใหญ่บ้าน ผู้นำหลักของตำบลที่เข้าร่วมได้รับการพัฒนาทักษะด้านป้องกันและลดอุบัติเหตุในชุมชนอย่างต่อเนื่อง 7. จุดเสี่ยงจุดอันตรายในจังหวัดสุพรรณบุรีได้รับการปรับปรุงแก้ไข 8. มีอุปกรณ์/เครื่องมือสำหรับการเพิ่มประสิทธิภาพการปฏิบัติงานให้กับเจ้าหน้าที่
13. ผลลัพธ์จากการดำเนินโครงการ (Outcome)	<ol style="list-style-type: none"> 1. มีผู้แทนกระทรวงยุติธรรมในทุกชุมชน เพื่อเป็นหน่วยประสานงานและเอื้ออำนวยความสะดวกระหว่างหน่วยงานกับประชาชนที่ได้รับความเดือดร้อนให้ได้การคุ้มครองสิทธิ อย่างเสมอภาคและเท่าเทียมกัน รวมทั้งเกิดความโปร่งใส สมานฉันท์ และมีความสงบสุขในชุมชน ประชาชนในพื้นที่มีความรู้ในสิทธิประโยชน์ต่างๆ และรู้ช่องทางติดต่อกับหน่วยงานต่างๆ มากขึ้น 2. ประชาชนได้รับความรู้เกี่ยวกับกฎหมายจราจร มีวินัย รับผิดชอบต่อการใช้ถนนอย่างปลอดภัย และปฏิบัติตามกฎหมายจราจร 3. ประชาชนในพื้นที่เกิดการเรียนรู้และพบเห็นช่องทางในการพัฒนาคุณภาพชีวิตตนเองและครอบครัวเพิ่มขึ้น 4. ประชาชนในพื้นที่เกิดการเรียนรู้ และเท่าทันข้อมูลข่าวสาร ทั้งจากระบบออนไลน์ และออฟไลน์มากขึ้น 5. ประชาชน ผู้ใช้รถใช้ถนน เกิดจิตสำนึกเคารพกฎหมายจราจร 6. จำนวนการเกิดอุบัติเหตุ ผู้บาดเจ็บ เสียชีวิต ของจังหวัดสุพรรณบุรี ลดลง 7. ลดความสูญเสียที่เกิดขึ้นทั้งทางด้านสังคม และเศรษฐกิจ

ภาคผนวก

รายการตรวจสอบการดำเนินการ

ตามพระราชกฤษฎีกา

ว่าด้วยการบริหารงานจังหวัดและกลุ่มจังหวัด

แบบบูรณาการ พ.ศ. 2551

ภาคผนวก ก

**รายการตรวจสอบการดำเนินการตามพระราชกฤษฎีกาว่าด้วยการบริหารงานจังหวัด
และกลุ่มจังหวัดแบบบูรณาการ พ.ศ. ๒๕๕๑
จังหวัดสุพรรณบุรี**

การดำเนินการ	ดำเนินการแล้ว	ไม่ได้ดำเนินการ
๓) สํารวจความคิดเห็นของประชาชนในท้องถิ่นในจังหวัดด้วยวิธีหนึ่งวิธีใด ดังต่อไปนี้ <input checked="" type="checkbox"/> มอบให้ส่วนราชการหน่วยงานของรัฐ สถาบันการศึกษา หรือบุคคลอื่นใด ทำการศึกษาสำรวจความคิดเห็นของประชาชนในท้องถิ่นในจังหวัด <input checked="" type="checkbox"/> มอบให้ฝ่ายเลขานุการ ก.บ.จ. ดำเนินการหรือร่วมกับหน่วยงานอื่น ทำการศึกษาสำรวจความคิดเห็นของประชาชนในท้องถิ่นในจังหวัด <input checked="" type="checkbox"/> แต่งตั้งคณะกรรมการของ ก.บ.จ. ขึ้นคณะหนึ่ง ทำหน้าที่ประสานงานเพื่อให้ได้ข้อมูลความคิดเห็นของประชาชนในท้องถิ่นในจังหวัด <input type="checkbox"/> ดำเนินการอื่นตามที่ ก.บ.จ. เห็นสมควร	✓ ✓ ✓	
๒) จัดประชุมหารือร่วมกันระหว่างหัวหน้าส่วนราชการที่มีสถานที่ตั้งทำการอยู่ในจังหวัด ไม่ว่าจะเป็นราชการบริหารส่วนภูมิภาคหรือราชการบริหารส่วนกลางและผู้บริหารองค์กรปกครองส่วนท้องถิ่นทั้งหมดในจังหวัด รวมทั้งผู้แทนภาคประชาสังคม และผู้แทนภาคธุรกิจเอกชน เพื่อรับฟังความคิดเห็นเกี่ยวกับแผนพัฒนาจังหวัดตามมาตรา ๕๓/๓ แห่งพระราชบัญญัติระเบียบบริหารราชการแผ่นดิน พ.ศ. ๒๕๓๔ ซึ่งแก้ไขเพิ่มเติมโดยพระราชบัญญัติระเบียบบริหารราชการแผ่นดิน (ฉบับที่ ๗) พ.ศ. ๒๕๕๐ และมาตรา ๑๙ มาตรา ๒๑ มาตรา ๒๒ มาตรา ๒๓ และมาตรา ๒๔ แห่งพระราชกฤษฎีกาว่าด้วยการบริหารงานจังหวัดและกลุ่มจังหวัดแบบบูรณาการ พ.ศ. ๒๕๕๑	✓	
๓) การประชุมของ ก.บ.จ. เพื่อจัดทำและเห็นชอบแผนพัฒนาจังหวัดตามพระราชกฤษฎีกาว่าด้วยการบริหารงานจังหวัดและกลุ่มจังหวัดแบบบูรณาการ พ.ศ. ๒๕๕๑ และหลักเกณฑ์และวิธีการที่ ก.บ.ภ. กำหนด	✓	

ข้าพเจ้าขอรับรองว่า ข้อความดังกล่าวข้างต้นเป็นความจริงทุกประการ ทั้งนี้ได้แนบรายงานการประชุมคณะกรรมการบริหารงานจังหวัดแบบบูรณาการ (ก.บ.จ.) มาพร้อมนี้ด้วย

(ลงชื่อ).....

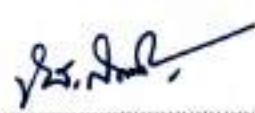
(นายณัฐภัทร สุวรรณประทีป)
ผู้ว่าราชการจังหวัดสุพรรณบุรี

รายงานการประชุม
คณะกรรมการบริหารงานจังหวัดแบบบูรณาการ (ก.บ.จ.)
ครั้งที่ ๖/๒๕๖๔
วันที่ ๑๓ กันยายน ๒๕๖๔ เวลา ๐๙.๓๐ น.
ณ ห้องประชุม MC (Zoom) ชั้น ๔ ศาลากลางจังหวัดสุพรรณบุรี

ผู้เข้าประชุม

- | | |
|--------------------------------|--|
| ๑. นายปรีชา ทองคำ | รองผู้ว่าราชการจังหวัดสุพรรณบุรี |
| ๒. นายชูชีพ พงษ์ไชย | รองผู้ว่าราชการจังหวัดสุพรรณบุรี |
| ๓. นายหฤทัย ศรีเอียด | แทน ปลัดจังหวัดสุพรรณบุรี |
| ๔. นางจริยา ละมัยเกศ | แทน นายแพทย์สาธารณสุขจังหวัดสุพรรณบุรี |
| ๕. น.ส.พจมา เสมา | เกษตรและสหกรณ์จังหวัดสุพรรณบุรี |
| ๖. นายวรวีส แก้วศรีงาม | ท่องเที่ยวและกีฬาจังหวัดสุพรรณบุรี |
| ๗. นายเบ็ญจะ ศรีสาร | แทน ผู้อำนวยการสำนักงานทรัพยากรธรรมชาติและสิ่งแวดล้อม
จังหวัดสุพรรณบุรี |
| ๘. น.ส.กิงกาญจน์ เอี่ยมวงศ์ | แทน คลังจังหวัดสุพรรณบุรี |
| ๙. นายวินิจ เสาบุญ | พาณิชย์จังหวัดสุพรรณบุรี |
| ๑๐. นางสุรัสวดี สว่างแจ้ง | แทน อุตสาหกรรมจังหวัดสุพรรณบุรี |
| ๑๑. นายชาญฤทธิ์ ปูนนิ่ม | แทน โยธาธิการและผังเมืองจังหวัดสุพรรณบุรี |
| ๑๒. นายยศดน้อย น้อยแก้ว | ผู้อำนวยการโครงการชลประทานสุพรรณบุรี |
| ๑๓. นางณิชภา อัคระวินท์ธัญญา | แทน ศึกษาธิการจังหวัดสุพรรณบุรี |
| ๑๔. นายบรรเจ็ด หวังนุ้ย | แทน ผู้อำนวยการแขวงทางหลวงชนบทจังหวัดสุพรรณบุรี |
| ๑๕. นายสาโรจน์ แซ่มช้อย | ผู้จัดการการไฟฟ้าส่วนภูมิภาคจังหวัดสุพรรณบุรี |
| ๑๖. นายวิรัตน์ จันทร์ดี | แทน ผู้จัดการประปาส่วนภูมิภาค สาขาสุพรรณบุรี |
| ๑๗. พ.ต.อ.เกรียงไกร วุฒิปานิช | แทน ผู้บังคับการตำรวจภูธรจังหวัดสุพรรณบุรี |
| ๑๘. ดร.วรานี เวสสุนทรเทพ | รองอธิการบดีฝ่ายวิทยาเขตสุพรรณบุรี มหาวิทยาลัยสวนดุสิต
วิทยาเขตสุพรรณบุรี |
| ๑๙. ผศ.สุวิทย์ วงษ์เย็น | รองอธิการบดีมหาวิทยาลัยเทคโนโลยีราชมงคลสุวรรณภูมิ
(ศูนย์สุพรรณบุรี) |
| ๒๐. ผศ.ดร.ปณิตา แจ้ดนาลาว | รักษาการผู้อำนวยการศูนย์การศึกษาอุทกวิทยารวด
มหาวิทยาลัยราชภัฏบ้านสมเด็จเจ้าพระยา |
| ๒๑. นางเสริมสุข หล่อวัฒนากุล | แทน นายองค์การบริหารส่วนจังหวัดสุพรรณบุรี |
| ๒๒. ดร.เอกพันธ์ อินทร์ใจเอื้อ | นายกเทศมนตรีเมืองสุพรรณบุรี |
| ๒๓. นายวชิรวิชัย บัวมี | แทน นายองค์การบริหารส่วนตำบลสนามชัย |
| ๒๔. นางเรณู พลเสน | นายกเทศมนตรีตำบลปลายนา |
| ๒๕. น.ส.วิภาศศิ ข้างทอง | ผู้แทนภาคประชาสังคมจังหวัดสุพรรณบุรี |
| ๒๖. นางสาวรณมา จิวพัฒน์ไพบูลย์ | ผู้แทนภาคประชาสังคมจังหวัดสุพรรณบุรี |
| ๒๗. นางนันทิยา สิงสีทา | ผู้แทนภาคประชาสังคมจังหวัดสุพรรณบุรี |
| ๒๘. นายสามารถ หนูทอง | ผู้แทนภาคประชาสังคมจังหวัดสุพรรณบุรี |
| ๒๙. น.ส.พีรดา ปฏิทัศน์ | ผู้แทนภาคประชาสังคมจังหวัดสุพรรณบุรี |
| ๓๐. นายวสุ ยิ้มยืนยง | แทน ประธานสภาเกษตรกรจังหวัดสุพรรณบุรี |
| ๓๑. นางจริญลักษณ์ आयวัฒน์ | ประธานสภาวัฒนธรรมจังหวัดสุพรรณบุรี |

- | | |
|-------------------------------|--|
| ๓๒. นายเกษมชัย แสงสว่าง | ประธานเครือข่ายอาสาสมัครพิทักษ์ทรัพยากรธรรมชาติและสิ่งแวดล้อมหมู่บ้านจังหวัดสุพรรณบุรี |
| ๓๓. นายมานุษย์ กลิ่นน้ำหอม | ประธานศูนย์ประสานงานองค์การชุมชนจังหวัดสุพรรณบุรี |
| ๓๔. นายเกรียง นักพาณิชย์ | นายกสมาคมกีฬาแห่งจังหวัดสุพรรณบุรี |
| ๓๕. นายสมคิด ศรีกุลอนันท์ | ประธานชมรมกีฬาทางอากาศจังหวัดสุพรรณบุรี |
| ๓๖. นายครองพล พนาสันติภาพ | ประธานหอการค้าจังหวัดสุพรรณบุรี |
| ๓๗. น.ส.นฤมล นาคใหม่ | แทน ประธานสภาอุตสาหกรรมจังหวัดสุพรรณบุรี |
| ๓๘. นายคมกริช เจริญพัฒนสมบัติ | หัวหน้าสำนักงานจังหวัดสุพรรณบุรี |
| ๓๙. น.ส.นันทญา ทงษ์รัตน์ | ผอ.กลุ่มงานยุทธศาสตร์และข้อมูลเพื่อการพัฒนาจังหวัด
สำนักงานจังหวัดสุพรรณบุรี |

ผู้เข้าร่วมประชุม

- | | |
|---------------------------|---|
| ๑. นางศรีวรรณ บุญวัน | ปลัดอำเภอตอนเจดีย์ |
| ๒. นางสาวลัดดา ใจดี | หัวหน้าฝ่ายส่งน้ำและบำรุงรักษา ที่ ๑
โครงการส่งน้ำและบำรุงรักษาตอนเจดีย์ |
| ๓. นายกิตติพงษ์ รักษารอยา | นายช่างชลประทานอาวุโส
โครงการส่งน้ำและบำรุงรักษาสองพี่น้อง |
| ๔. นายนาวิ สาสงเคราะห์ | รองผู้อำนวยการวิทยาลัยนาฏศิลป์สุพรรณบุรี |
| ๕. นายชญณัฐ ทะยาจันทา | เจ้าพนักงานวิเคราะห์นโยบายและแผน สำนักงานจังหวัดสุพรรณบุรี |
| ๖. น.ส.วราภรณ์ แก้วปาน | เจ้าหน้าที่วิเคราะห์นโยบายและแผนปฏิบัติการ
สำนักงานจังหวัดสุพรรณบุรี |
| ๗. นายรัชต มาเจริญ | เจ้าหน้าที่วิเคราะห์นโยบายและแผนปฏิบัติการ
สำนักงานจังหวัดสุพรรณบุรี |

ผู้ไม่เข้าร่วมประชุม

- | | |
|---|-----------|
| ๑. ผู้ว่าราชการจังหวัด | ติตราชการ |
| ๒. รองผู้ว่าราชการจังหวัดสุพรรณบุรี (นายนพฤทธิ์ ศิริโกศล) | ติตราชการ |
| ๓. นายกองัดการบริหารส่วนตำบลห้วยนา | ติตราชการ |
| ๔. นายพิสิษฐ์ ช่างผาสุข | ติตการกิจ |
| ประธานสภาอุตสาหกรรมการท่องเที่ยวจังหวัดสุพรรณบุรี | |

เริ่มประชุม เวลา ๑๓.๓๐ น.

ระเบียบวาระที่ ๑ เรื่องประธานแจ้งที่ประชุมทราบ

- รองผู้ว่าราชการจังหวัดสุพรรณบุรี (นายปรีชา ทองคำ) ประธานที่ประชุมฯ: ด้วยผู้ว่าราชการจังหวัดสุพรรณบุรี ตัดภารกิจได้มอบหมายให้ผมเป็นประธานการประชุมในวันนี้ โดยที่ประชุมจะร่วมกันพิจารณา ร่างแผนพัฒนาจังหวัดสุพรรณบุรี พ.ศ. ๒๕๖๖ - ๒๕๗๐ และวาระงานอื่น ๆ ที่เกี่ยวข้อง
มติที่ประชุม รับทราบ

ระเบียบวาระที่ ๒ เรื่องรับรองรายงานการประชุม ก.บ.จ.สพ. ครั้งที่ ๕/๒๕๖๔

วันที่ ๔ สิงหาคม ๒๕๖๔ เวลา ๑๓.๓๐ น. จำนวน ๑๘ หน้า

- หัวหน้าสำนักงานจังหวัดสุพรรณบุรี/เลขาธิการฯ: ตามที่จังหวัดสุพรรณบุรี ได้เชิญ คณะกรรมการบริหารงานจังหวัดแบบบูรณาการจังหวัดสุพรรณบุรี (ก.บ.จ.สพ.) ประชุม ครั้งที่ ๕/๒๕๖๔ เมื่อวันที่ ๔ สิงหาคม ๒๕๖๔ สำนักงานจังหวัดสุพรรณบุรี ในฐานะฝ่ายเลขานุการฯ ได้จัดทำรายงานการประชุม ดังกล่าว จำนวน ๑๘ หน้า พร้อมทั้งได้แจ้งเวียนคณะกรรมการฯ รับรองรายงานประชุมฯ แล้ว ประกอบด้วย

- ๑) รายชื่อกรรมการฯ ที่เข้าประชุม/ที่ไม่เข้าประชุม และรายชื่อผู้เข้าร่วมประชุม (หน้า ๓ - ๖)
- ๒) ระเบียบวาระที่ ๑ เรื่องประธานแจ้งที่ประชุมทราบ (หน้า ๖ - ๗)
- ๓) ระเบียบวาระที่ ๒ เรื่องรับรองรายงานการประชุมครั้งที่ ๕/๒๕๖๔ (หน้า ๗ - ๙)
- ๔) ระเบียบวาระที่ ๓ เรื่องเพื่อทราบ

เรื่องที่ ๓.๑ การชี้แจงงบประมาณรายจ่ายประจำปีงบประมาณ พ.ศ. ๒๕๖๕ ของจังหวัดสุพรรณบุรี (หน้า ๙)

เรื่องที่ ๓.๒ ระเบียบว่าด้วยการบริหารงบประมาณ พ.ศ. ๒๕๖๒ และหลักเกณฑ์ว่าด้วยการใช้งบประมาณรายจ่าย การโอนเงินจัดสรรหรือการเปลี่ยนแปลงเงินจัดสรร พ.ศ. ๒๕๖๒ (หน้า ๙ - ๕)

เรื่องที่ ๓.๓ หลักเกณฑ์การเปลี่ยนแปลงโครงการตามแผนปฏิบัติการประจำปีงบประมาณ พ.ศ. ๒๕๖๔ ของจังหวัดและกลุ่มจังหวัด และการใช้เงินเหลือจ่าย (หน้า ๕ - ๗)

เรื่องที่ ๓.๔ นโยบาย หลักเกณฑ์ และวิธีการจัดทำแผนพัฒนาจังหวัดและแผนพัฒนา กลุ่มจังหวัด พ.ศ. ๒๕๖๖ - ๒๕๗๐ (หน้า ๗ - ๑๒)

เรื่องที่ ๓.๕ หลักเกณฑ์การจัดทำแผนปฏิบัติการประจำปีงบประมาณ พ.ศ. ๒๕๖๖ - ๒๕๗๐ (หน้า ๑๒ - ๑๕)

เรื่องที่ ๓.๖ งบประมาณรายจ่าย ประจำปีงบประมาณ พ.ศ. ๒๕๖๔ ที่ยกเลิก/ส่งคืน งบประมาณ และเงินเหลือจ่ายจากการจัดซื้อจัดจ้าง/ดำเนินการแล้ว รวมจำนวน ๑๖,๔๐๓,๔๐๐ บาท (หน้า ๑๕)

๕) ระเบียบวาระที่ ๔ เรื่องสืบเนื่องเพื่อทราบ ข้อมูลประกอบการจัดทำร่างนโยบายและแผนระดับชาติว่าด้วยความมั่นคงแห่งชาติ (พ.ศ. ๒๕๖๖ - ๒๕๗๐) (หน้า ๑๕ - ๑๖)

- ๖) ระเบียบวาระที่ ๕ เรื่องเพื่อพิจารณา

เรื่องที่ ๕.๑ การสนับสนุนงบประมาณไปดำเนินโครงการตามแผนปฏิบัติการประจำปีงบประมาณ พ.ศ. ๒๕๖๔ หรือโครงการ/แผนงานที่สำคัญ จากงบประมาณ ที่ยกเลิก/ส่งคืน และเงินเหลือจ่าย จากการจัดซื้อจัดจ้าง ตามวาระที่ ๓.๖ จำนวน ๑๓,๓๗๗,๖๐๐ บาท ไปดำเนินโครงการพัฒนาโครงสร้างพื้นฐาน เพื่อการเกษตรจังหวัดสุพรรณบุรี ของอำเภอศรีประจันต์ (หน้า ๑๖ - ๑๗)

เรื่องที่ ๕.๒ การจ่ายเงินชดเชยค่างานก่อสร้างตามสัญญาแบบปรับราคาได้ (ค่า K) โครงการพัฒนาโครงสร้างพื้นฐานเพื่อการเกษตรจังหวัดสุพรรณบุรี จำนวน ๒ กิจกรรม วงเงิน ๔๘,๖๐๕.๑๕ บาท (หน้า ๑๗)

เรื่องที่ ๕.๓ การบรรจุแผนงาน/โครงการ ของสำนักงานแรงงานจังหวัดสุพรรณบุรี
ในแผนพัฒนาจังหวัดฯ จำนวน ๓ โครงการ ๔,๑๐๐,๐๐๐ บาท (หน้า ๑๗ - ๑๘)

เรื่องที่ ๕.๔ การเปลี่ยนแปลงการดำเนินงานกิจกรรมโครงการพัฒนาและเพิ่มประสิทธิภาพ
การผลิตข้าวคุณภาพและข้าวสุขภาพ จำนวน ๒ กิจกรรม (หน้า ๑๘)

นำเสนอที่ประชุมฯ เพื่อพิจารณารับรองรายงานการประชุมฯ

- รองผู้ว่าราชการจังหวัดสุพรรณบุรี (นายปรีชา ทองคำ) ประธานที่ประชุมฯ ขอให้
คณะกรรมการฯ พิจารณารับรองรายงานการประชุมฯ ดังกล่าว และหากมีกรรมการท่านใดขอแก้ไข ขอให้แจ้งฝ่าย
เลขานุการฯ ก่อนเปิดการประชุมฯ หากเปิดการประชุมแล้วนับว่า กรรมการฯ ทุกท่านรับรองรายงานการประชุมฯ
มติที่ประชุม รับรองรายงานการประชุม ก.บ.จ.สพ. ครั้งที่ ๕/๒๕๖๔ เมื่อวันที่ ๔ สิงหาคม ๒๕๖๔

ระเบียบวาระที่ ๓ เรื่องเพื่อทราบ

๓.๑ หลักเกณฑ์การเปลี่ยนแปลงโครงการตามแผนปฏิบัติการราชการประจำปีงบประมาณ
พ.ศ. ๒๕๖๕ - ๒๕๗๐ ของจังหวัดและกลุ่มจังหวัด (มติคณะกรรมการบูรณาการนโยบายพัฒนาภาค (ก.บ.ภ.)
ครั้งที่ ๒/๒๕๖๔ เมื่อวันที่ ๑๔ กรกฎาคม ๒๕๖๔)

- ผู้อำนวยการกลุ่มงานยุทธศาสตร์และข้อมูลเพื่อการพัฒนาจังหวัด /เลขานุการฯ
ได้นำเสนอ หลักเกณฑ์การเปลี่ยนแปลงโครงการตามแผนปฏิบัติการราชการประจำปีงบประมาณ พ.ศ. ๒๕๖๕ -
๒๕๗๐ ของจังหวัดและกลุ่มจังหวัด

เมื่อจังหวัดและกลุ่มจังหวัดได้รับจัดสรรงบประมาณรายจ่ายประจำปี จะต้องเร่งรัดดำเนิน
โครงการตามที่ได้รับจัดสรรงบประมาณให้สอดคล้องกับเป้าหมายการดำเนินงานและการเบิกจ่ายที่รัฐบาล
กำหนดตามมาตรการเพิ่มประสิทธิภาพการใช้จ่ายงบประมาณรายจ่ายประจำปีอย่างเคร่งครัด หากมีความจำเป็น
เร่งด่วน ที่จังหวัดและกลุ่มจังหวัดจะต้องดำเนินการขอโอนเปลี่ยนแปลง จังหวัดและกลุ่มจังหวัดจะต้องแสดง
เหตุผลความจำเป็น เพื่อประกอบการพิจารณาอย่างครบถ้วนสมบูรณ์ ทั้งนี้ การเปลี่ยนแปลงโครงการทุกกรณี
ให้ผู้ว่าราชการจังหวัดหรือหัวหน้ากลุ่มจังหวัด ดำเนินการตามระเบียบการบริหารงบประมาณที่เกี่ยวข้อง และ
ให้ดำเนินการตามหลักเกณฑ์การเปลี่ยนแปลงโครงการตามแผนปฏิบัติการของจังหวัดและกลุ่มจังหวัด
ประจำปีงบประมาณ พ.ศ. ๒๕๖๕ - ๒๕๗๐ ทั้งกรณีงบประมาณปกติและและงบประมาณเหลือจ่าย ดังนี้

๑. กรณีมีความจำเป็นเร่งด่วนที่จะต้องเสนอโครงการใหม่ ซึ่งไม่อยู่ในแผนปฏิบัติการ
ประจำปีของจังหวัดและกลุ่มจังหวัด ให้จังหวัดหรือกลุ่มจังหวัดจัดทำโครงการใหม่ตามหลักเกณฑ์การจัดทำ
แผนปฏิบัติการราชการประจำปี โดยให้ผู้ว่าราชการจังหวัดหรือหัวหน้ากลุ่มจังหวัด นำเสนอโครงการเพื่อ
ขอความเห็นชอบจากคณะกรรมการบริหารงานจังหวัดแบบบูรณาการ (ก.บ.จ.) หรือคณะกรรมการบริหารงาน
กลุ่มจังหวัดแบบบูรณาการ (ก.บ.ภ.) แล้วแต่กรณี ทั้งนี้ เมื่อ ก.บ.จ. หรือ ก.บ.ภ. ให้ความเห็นชอบในการปรับ
แผนปฏิบัติการราชการประจำปีของจังหวัด หรือแผนปฏิบัติการราชการประจำปีของกลุ่มจังหวัด พร้อมทั้งเห็นชอบ
การโอนเปลี่ยนแปลงงบประมาณรายจ่ายของจังหวัดหรือกลุ่มจังหวัดแล้ว ให้ผู้ว่าราชการจังหวัดหรือ
หัวหน้ากลุ่มจังหวัด จัดส่งคำขอเปลี่ยนแปลงโครงการตามแบบฟอร์มที่กำหนดตามยังฝ่ายเลขานุการ
คณะอนุกรรมการบูรณาการนโยบายพัฒนาภาค (อ.ก.บ.ภ.ภาค) เพื่อพิจารณากลับกรอง และเสนอขอ
ความเห็นชอบจากประธาน อ.ก.บ.ภ. กำกับดูแลภาค โดยให้จังหวัดและกลุ่มจังหวัดเสนอคำขอเปลี่ยนแปลง
โครงการมายังฝ่ายเลขานุการ อ.ก.บ.ภ.ภาค ภายในเดือนมีนาคมของปีงบประมาณนั้น ๆ

Handwritten signature/initials

๒. การเปลี่ยนแปลงโครงการตามแผนปฏิบัติการประจำปีของจังหวัดและกลุ่มจังหวัด ในกรณีอื่น ๆ ให้เป็นอำนาจของ ก.บ.จ. หรือ ก.บ.ภ. พิจารณาให้ความเห็นชอบ โดยหารือสำนักงานงบประมาณและ ดำเนินการตามระเบียบการบริหารงบประมาณที่เกี่ยวข้องอย่างเคร่งครัด ทั้งนี้ ให้งานการเปลี่ยนแปลง ดังกล่าวให้ อ.ก.บ.ภ. ที่กำกับดูแลภาคทราบภายใน ๑๕ วัน นับแต่วันสิ้นไตรมาสที่ได้รับอนุมัติให้เปลี่ยนแปลง โครงการ ได้แก่

๒.๑ โครงการที่ ก.บ.ภ. ให้ความเห็นชอบแต่ยังไม่ได้รับการจัดสรรงบประมาณ (โครงการ ที่ได้รับความเห็นชอบในกรอบวงเงิน และโครงการที่ได้รับความเห็นชอบเกินกรอบวงเงิน) เฉพาะโครงการ ตามแผนปฏิบัติการประจำปีนั้น ๆ

๒.๒ โครงการเดิมที่มีการเปลี่ยนแปลงกิจกรรม หรือ พื้นที่ดำเนินการ หรือ แผนการใช้จ่าย งบประมาณ หรือยกเลิกการดำเนินการโครงการ หรือกิจกรรมภายใต้โครงการ

๒.๓ การเปลี่ยนแปลงรายละเอียดของโครงการที่ไม่มีผลกระทบต่อวัตถุประสงค์ของ โครงการ กิจกรรม หรือรายการตามแผนการปฏิบัติงานและแผนการใช้จ่ายงบประมาณ ดังนี้

๒.๓.๑ การแก้ไขข้อความที่พิมพ์คลาดเคลื่อน ตกหล่น ให้ถูกต้องตามข้อเท็จจริงที่ได้รับ จัดสรรงบประมาณ

๒.๓.๒ การเปลี่ยนแปลงประเภทงบรายจ่าย โดยไม่มีผลทำให้เปลี่ยนแปลง วัตถุประสงค์ของรายการตามที่ได้รับอนุมัติไว้เดิม

๒.๓.๓ การเปลี่ยนแปลงหน่วยดำเนินงาน โดยที่วัตถุประสงค์ของโครงการ กิจกรรม พื้นที่ดำเนินการ และกลุ่มเป้าหมายไม่เปลี่ยนแปลง

๒.๓.๔ การเปลี่ยนแปลงกิจกรรม หรือพื้นที่ดำเนินการ ที่ไม่กระทบต่อกลุ่มเป้าหมาย หรือวัตถุประสงค์ของโครงการ

๒.๓.๕ การเปลี่ยนแปลงรายละเอียดของแบบรูปรายการสิ่งก่อสร้างเพื่อให้เหมาะสม กับสภาพพื้นที่ที่จะดำเนินการก่อสร้าง

๒.๓.๖ การเปลี่ยนแปลงรายละเอียดครุภัณฑ์ ชนิด จำนวน คุณสมบัติเฉพาะ (Specification) ที่ไม่มีผลกระทบต่อการใช้งาน (Capacity) หรือไม่มีผลต่อการเปลี่ยนแปลงประเภทหรือปริมาณ ครุภัณฑ์ที่ได้รับอนุมัติ

๒.๓.๗ การเปลี่ยนแปลงรายละเอียดกิจกรรมในงบดำเนินงาน อาทิ สถานที่จัด จำนวน ผู้เข้าร่วม จำนวนรุ่น ค่าวัสดุ ค่าใช้สอย ค่าตอบแทน และระยะเวลาที่ไม่ทำให้จำนวนกลุ่มเป้าหมายหรือ ผู้ได้รับประโยชน์น้อยลง

๒.๔ การขยายผลโครงการที่ดำเนินการแล้วเสร็จเพื่อเพิ่มเติมเป้าหมายโครงการเดิมให้บรรลุ ผลสัมฤทธิ์มากยิ่งขึ้น

๒.๕ การใช้งบประมาณเหลือจ่าย เพื่อเป็นค่าใช้จ่าย ดังนี้

๒.๕.๑ การจ่ายเงินตามคำพิพากษาของศาล เฉพาะกรณีงบบริหารจัดการของจังหวัด หรือกลุ่มจังหวัดไม่เพียงพอ

๒.๕.๒ การจ่ายเงินชดเชยค่างานก่อสร้างตามสัญญาแบบปรับราคาได้ (ค่า K) (กรณี กลุ่มจังหวัดเดิม ให้เบิกเงินชดเชยค่างานก่อสร้างฯ (ค่า K) จากงบประมาณเหลือจ่ายของกลุ่มจังหวัด ที่จังหวัดสังกัดในปัจจุบัน)

๒.๕.๓ ค่าใช้จ่ายในการบำรุง ดูแล รักษา หรือค่าสาธารณูปโภคฯ ของสินทรัพย์ที่ อยู่ระหว่างการโอนสินทรัพย์ให้ส่วนราชการ เฉพาะสินทรัพย์ที่เกิดขึ้นจาก การดำเนินโครงการที่ได้รับ ความเห็นชอบจาก ก.บ.ภ.

สำหรับการเปลี่ยนแปลงโครงการนอกเหนือจากกรณีดังกล่าวข้างต้น ให้จังหวัดและกลุ่มจังหวัด ดำเนินการตามระเบียบการบริหารงบประมาณที่เกี่ยวข้อง ทั้งนี้ การเปลี่ยนแปลงโครงการทุกกรณี ต้องเป็นผลที่เกิดขึ้นจากการดำเนินโครงการและใช้จ่ายงบประมาณตามแผนปฏิบัติการประจำปีของจังหวัดและกลุ่มจังหวัดเท่านั้น เนื่องจากอยู่ในอำนาจหน้าที่กำกับดูแลของ ก.บ.ภ.

๓. ให้ ก.บ.จ. หรือ ก.บ.ภ. รายงานผลการเปลี่ยนแปลงโครงการทั้งหมดให้ อ.ก.บ.ภ. ที่กำกับดูแล ภาครวบ ตามแบบฟอร์มที่กำหนด ภายใน ๓๐ วันหลังจากสิ้นสุดปีงบประมาณ

- จึงเรียนมาเพื่อโปรดทราบ

มติที่ประชุม รับทราบ

๓.๒ กระบวนการจัดทำแผนพัฒนาจังหวัดสุพรรณบุรี พ.ศ. ๒๕๖๖ - ๒๕๗๐ และแผนปฏิบัติการ ราชการประจำปีงบประมาณ พ.ศ. ๒๕๖๖ จังหวัดสุพรรณบุรี (สำนักงานจังหวัดสุพรรณบุรี)

- หัวหน้าสำนักงานจังหวัดสุพรรณบุรี/เลขานุการฯ: ได้นำเสนอการจัดทำแผนพัฒนา จังหวัดสุพรรณบุรี พ.ศ. ๒๕๖๖ - ๒๕๗๐ และแผนปฏิบัติการประจำปีงบประมาณ พ.ศ. ๒๕๖๖ ดังนี้

๑) เมื่อวันที่ ๑๓ กรกฎาคม ๒๕๖๔ ได้แจ้งเลขานุการ อ.ก.บ.จ. ทั้ง ๔ ด้าน จัดประชุม เพื่อทบทวนแผนร่วมกับอนุกรรมการ ตามหนังสือจังหวัดสุพรรณบุรี ด่วนที่สุด ที่ สพ ๐๐๑๗.๒/ว๑๓๐๔๑ ลงวันที่ ๑๓ กรกฎาคม ๒๕๖๔ ประกอบด้วย

(๑) ประเด็นการพัฒนา ที่ ๑ การเพิ่มศักยภาพการผลิตสินค้าเกษตรและ อุตสาหกรรมให้ได้มาตรฐาน เพื่อการแข่งขันทางการค้าและการพัฒนาที่ยั่งยืน (สำนักงานเกษตรและสหกรณ์ จังหวัดสุพรรณบุรี)

(๒) ประเด็นการพัฒนา ที่ ๒ การพัฒนาการท่องเที่ยวและการกีฬา เพื่อส่งเสริม อัตลักษณ์ของจังหวัดสุพรรณบุรี (สำนักงานการท่องเที่ยวและกีฬาจังหวัดสุพรรณบุรี)

(๓) ประเด็นการพัฒนา ที่ ๓ การอนุรักษ์และพัฒนาทรัพยากรธรรมชาติและ สิ่งแวดล้อมภายใต้การมีส่วนร่วมสู่ความยั่งยืน (สำนักงานทรัพยากรธรรมชาติและสิ่งแวดล้อมจังหวัดสุพรรณบุรี)

(๔) ประเด็นการพัฒนา ที่ ๔ การพัฒนาคุณภาพชีวิตของประชาชน (สำนักงาน สาธารณสุขจังหวัดสุพรรณบุรี)

๒) เมื่อวันที่ ๒๗ กรกฎาคม ๒๕๖๔ มีหนังสือจังหวัดสุพรรณบุรี ด่วนที่สุด ที่ สพ ๐๐๑๗.๒/ว๑๓๖๔๔ ลงวันที่ ๒๗ กรกฎาคม ๒๕๖๔ เรื่องสร้างการรับรู้นโยบาย/หลักเกณฑ์การจัดทำ แผนพัฒนาจังหวัดฯ

๓) เมื่อวันที่ ๔ สิงหาคม ๒๕๖๔ ประชุมคณะกรรมการ ก.บ.จ. เพื่อชี้แจงหลักเกณฑ์ การจัดทำแผนพัฒนาจังหวัดฯ

๔) เมื่อวันที่ ๑๓ สิงหาคม ๒๕๖๔ จัดประชาคมรับฟังความคิดเห็นทุกภาคส่วน เพื่อทบทวนแผนและยกร่างแผนพัฒนาจังหวัดฯ ร่วมกับส่วนราชการส่วนภูมิภาค ส่วนกลาง ภาคประชาสังคม ภาคเอกชน และ อปท.

๕) เมื่อวันที่ ๑๘ สิงหาคม ๒๕๖๔ แจ้งหน่วยงานจัดทำแผนงาน/โครงการ ส่งให้ เลขานุการ อ.ก.บ.จ. รวบรวมส่งให้สำนักงานจังหวัดสุพรรณบุรี ภายในวันที่ ๓๐ สิงหาคม ๒๕๖๔ ตามหนังสือ จังหวัดสุพรรณบุรี ด่วนที่สุด ที่ สพ ๐๐๑๗.๒/ว๑๓๕๓๑๑ ลงวันที่ ๑๘ สิงหาคม ๒๕๖๔)

๖) เมื่อวันที่ ๓๑ สิงหาคม ๒๕๖๔ ชี้แจงการดำเนินงานการจัดทำแผนพัฒนาจังหวัดฯ ในที่ประชุมหัวหน้าส่วนราชการประจำจังหวัดสุพรรณบุรี

๗) เมื่อวันที่ ๗ กันยายน ๒๕๖๔ จัดประชาคมเพื่อรับฟังความคิดเห็นจากทุกภาคส่วน เพื่อพิจารณาร่างแผนพัฒนาจังหวัดฯ

๘) เมื่อวันที่ ๘ กันยายน ๒๕๖๔ จัดประชุม อ.ก.บ.จ. ประเด็นการพัฒนาที่ ๓ การอนุรักษ์และพัฒนาทรัพยากรธรรมชาติและสิ่งแวดล้อมภายใต้การมีส่วนร่วมสู่ความยั่งยืน และประเด็นการพัฒนาที่ ๔ การพัฒนาคุณภาพชีวิตของประชาชน

๙) เมื่อวันที่ ๙ กันยายน ๒๕๖๔ จัดประชุม อ.ก.บ.จ. ประเด็นการพัฒนาที่ ๓ การเพิ่มศักยภาพการผลิตสินค้าเกษตรและอุตสาหกรรมให้ได้มาตรฐาน เพื่อการแข่งขันทางการค้าและการพัฒนาที่ยั่งยืน และประเด็นการพัฒนาที่ ๒ การพัฒนาการท่องเที่ยวและการกีฬา เพื่อส่งเสริมอัตลักษณ์ของจังหวัดสุพรรณบุรี

๑๐) เมื่อวันที่ ๑๓ กันยายน ๒๕๖๔ เสนอคณะกรรมการ ก.บ.จ. เพื่อพิจารณาให้ความเห็นชอบแผนพัฒนาจังหวัดสุพรรณบุรี พ.ศ. ๒๕๖๖ - ๒๕๗๐

๑๑) จัดส่งแผนพัฒนาจังหวัดสุพรรณบุรี พ.ศ. ๒๕๖๖ - ๒๕๗๐ ให้ทีมบูรณาการกลาง (มท./สศช./สงป./ก.พ.ร.) ภายในวันที่ ๑๕ กันยายน ๒๕๖๔

๑๒) ในวันที่ ๑๖ - ๑๗ กันยายน ๒๕๖๔ เลขานุการ อ.ก.บ.จ. ตามประเด็นการพัฒนา ร่วมกับหน่วยงาน จัดทำเอกสารเพื่อบรรจุในแผนปฏิบัติราชการประจำปีงบประมาณ พ.ศ. ๒๕๖๖ ตามแบบฟอร์มและแบบ Check list

๑๓) ในวันที่ ๒๑ - ๒๒ กันยายน ๒๕๖๔ จังหวัดสุพรรณบุรี จัดประชุมร่วมกับเลขานุการ อ.ก.บ.จ. ตามประเด็นการพัฒนา เพื่อพิจารณาโครงการในแผนปฏิบัติราชการประจำปีงบประมาณ พ.ศ. ๒๕๖๖ (ตรวจโครงการ)

๑๔) ในวันที่ ๒๓ - ๒๗ กันยายน ๒๕๖๔ เลขานุการ อ.ก.บ.จ. และหน่วยงานที่เกี่ยวข้อง ปรับปรุงรายละเอียดโครงการ และจังหวัดสุพรรณบุรี จัดทำเล่มแผนปฏิบัติราชการประจำปีงบประมาณ พ.ศ. ๒๕๖๖

๑๕) ในวันที่ ๒๘ กันยายน ๒๕๖๔ เสนอคณะกรรมการ ก.บ.จ. เพื่อพิจารณาให้ความเห็นชอบแผนปฏิบัติราชการประจำปีงบประมาณ พ.ศ. ๒๕๖๖ จังหวัดสุพรรณบุรี

- จึงเรียนมาเพื่อโปรดทราบ

มติที่ประชุม รับทราบ

๓.๓ แผนพัฒนาอำเภอ ๕ ปี (พ.ศ. ๒๕๖๑ - ๒๕๖๕) ฉบับทบทวนปี พ.ศ. ๒๕๖๔ แผนความต้องการระดับอำเภอ ประจำปีงบประมาณ พ.ศ. ๒๕๖๖ และแผนปฏิบัติราชการประจำปีของอำเภอ ประจำปีงบประมาณ พ.ศ. ๒๕๖๔ (ที่ทำการปกครองจังหวัดสุพรรณบุรี)

- ผู้แทนที่ทำการปกครองจังหวัดสุพรรณบุรี: ได้นำเสนอที่ประชุมว่า ด้วยกรมการปกครอง ได้กำหนดแนวทางการจัดทำแผนพัฒนาระดับอำเภอ ตามแนวทางปฏิบัติรองรับการดำเนินการตามระเบียบกระทรวงมหาดไทยว่าด้วยการจัดทำแผนและประสานแผนพัฒนาพื้นที่ในระดับอำเภอและตำบล พ.ศ. ๒๕๖๒ ให้ครบถ้วนตามองค์ประกอบของแผนพัฒนาอำเภอ โดยให้นำแผนพัฒนาอำเภอ ๕ ปี (พ.ศ. ๒๕๖๑ - ๒๕๖๕) ฉบับทบทวนปี พ.ศ. ๒๕๖๔ ที่ผู้ว่าราชการจังหวัดเห็นชอบแล้ว แผนความต้องการระดับอำเภอ ประจำปีงบประมาณ พ.ศ. ๒๕๖๖ และแผนปฏิบัติราชการประจำปีของอำเภอ ประจำปีงบประมาณ พ.ศ. ๒๕๖๔ เสนอที่ประชุมคณะกรรมการบริหารงานจังหวัดแบบบูรณาการ (ก.บ.จ.) เพื่อรับทราบ

- จึงเรียนมาเพื่อโปรดทราบ

มติที่ประชุม รับทราบ

ระเบียบวาระที่ ๔ เรื่องเพื่อพิจารณา

๔.๑ ร่างแผนพัฒนาจังหวัดสุพรรณบุรี พ.ศ. ๒๕๖๖ - ๒๕๗๐ (สำนักงานจังหวัดสุพรรณบุรี ร่วมกับ อ.ก.บ.จ. ทั้ง ๔ ประเด็นการพัฒนา)

- ผู้อำนวยการกลุ่มงานยุทธศาสตร์และข้อมูลเพื่อการพัฒนาจังหวัด /เลขานุการฯ: ได้นำเสนอร่างแผนพัฒนาจังหวัดสุพรรณบุรี พ.ศ. ๒๕๖๖ - ๒๕๗๐

๑) เป้าหมายการพัฒนา :

“เกษตรกรรมยั่งยืน เศรษฐกิจเข้มแข็ง คุณภาพชีวิตดี สังคมมีสุข”

๒) ประเด็นการพัฒนา

๒.๑) ประเด็นการพัฒนาที่ ๑ การเพิ่มศักยภาพการผลิตสินค้าเกษตรและอุตสาหกรรมให้ได้มาตรฐาน เพื่อการแข่งขันทางการค้าและการพัฒนาที่ยั่งยืน

แนวทางการพัฒนา

(๑) ส่งเสริมเทคโนโลยี นวัตกรรม การผลิต และพัฒนาศักยภาพผลิตผล/ผลิตภัณฑ์ทางการเกษตร /OTOP/เกษตรอุตสาหกรรม ให้มีคุณภาพ ปลอดภัยได้มาตรฐาน เพื่อเพิ่มมูลค่าและใช้ทรัพยากรทางการเกษตรอย่างยั่งยืน

(๒) พัฒนาและส่งเสริมสุพรรณบุรีเป็นเมืองสมุนไพรอย่างยั่งยืนและครบวงจร

(๓) ส่งเสริมและพัฒนาตลาดสินค้าเกษตร/เกษตรแปรรูป/สินค้า OTOP/สินค้าแบรนด์ของจังหวัดสุพรรณบุรี และส่งเสริมกลุ่มธุรกิจ SMEs/Start Up/OTOP/วิสาหกิจชุมชน/กลุ่มธุรกิจเพื่อสังคม (SE) ด้วย BCG โมเดล

(๔) การพัฒนาโครงสร้างพื้นฐานเพื่อสนับสนุนการพัฒนาสินค้าเกษตร และเกษตรอุตสาหกรรม

๒.๒) ประเด็นการพัฒนาที่ ๒ การพัฒนาการท่องเที่ยวและการกีฬา เพื่อส่งเสริมอัตลักษณ์ของจังหวัดสุพรรณบุรี

แนวทางการพัฒนา

(๑) พัฒนา สินค้า บริการและบุคลากรด้านการท่องเที่ยวให้มีความหลากหลายบนอัตลักษณ์พื้นถิ่นของชุมชนและจังหวัดที่ได้มาตรฐาน

(๒) พัฒนาปัจจัย/โครงสร้างพื้นฐานและสิ่งอำนวยความสะดวกด้านการท่องเที่ยวให้เพียงพอและได้มาตรฐาน

(๓) ส่งเสริมการพัฒนาการท่องเที่ยวสู่เมืองสร้างสรรค์เพื่อคนทั้งมวล (Tourism for all) และการท่องเที่ยววิถีใหม่ (New-next normal)

(๔) ส่งเสริมการจัดการแข่งขันกีฬา ตั้งแต่ระดับชุมชนถึงระดับประเทศตลอดจนระดับนานาชาติและส่งเสริมการท่องเที่ยวเชิงกีฬา

(๕) ยกกระดับศักยภาพด้านการตลาดและประชาสัมพันธ์การท่องเที่ยวเชิงรุก

(๖) พัฒนาการบริหารจัดการการท่องเที่ยวแบบครบวงจรด้วย BCG Model

Handwritten signature

๒.๓) ประเด็นการพัฒนาที่ ๓ การอนุรักษ์และพัฒนาทรัพยากรธรรมชาติและสิ่งแวดล้อมภายใต้การมีส่วนร่วมสู่ความยั่งยืน

แนวทางการพัฒนา

(๑) อนุรักษ์ฟื้นฟูทรัพยากรป่าไม้ และเพิ่มพื้นที่สีเขียวโดยการสร้างเครือข่ายการมีส่วนร่วมของทุกภาคส่วนเพื่อลดผลกระทบจากการเปลี่ยนแปลงสภาพภูมิอากาศ

(๒) อนุรักษ์และพัฒนาที่ดิน

(๓) บูรณาการการบริหารจัดการน้ำทั้งระบบ รวมทั้งการอนุรักษ์ฟื้นฟูคุณภาพน้ำ

(๔) ลดการเผาในพื้นที่โล่งในพื้นที่เกษตรกรรมและพื้นที่ป่า โดยการมีส่วนร่วม

ของประชาชน

(๕) การบริหารจัดการขยะมูลฝอยและสิ่งปฏิกูล

(๖) การอนุรักษ์พลังงาน และส่งเสริมการใช้พลังงานทดแทน

๒.๔) ประเด็นการพัฒนาที่ ๔ การพัฒนาคุณภาพชีวิตของประชาชน

แนวทางการพัฒนา

(๑) ส่งเสริมให้เด็กและเยาวชนได้รับการศึกษาที่มีคุณภาพสูง และสามารถเรียนรู้ด้วยตนเองอย่างต่อเนื่อง

(๒) ส่งเสริมให้ประชาชนทุกช่วงวัยมีความรู้ความสามารถโดยการเข้าถึงแหล่งความรู้ ทักษะในการประกอบอาชีพ และการเข้าถึงด้านบริการทางสังคมตามแนววิถีใหม่ (New Normal) และหลักปรัชญาของเศรษฐกิจพอเพียง

(๓) ส่งเสริมการบูรณาการการพัฒนาคุณภาพชีวิตผู้สูงอายุให้ยั่งยืน

(๔) ยกกระดับมาตรฐานการพัฒนาพื้นที่สาธารณะและที่อยู่อาศัย และสร้าง

ความตระหนักให้ประชาชนมีสุขภาวะที่ดี

(๕) ส่งเสริมสถาบันครอบครัว สถาบันการศึกษาและสถาบันการศาสนา

ชุมชน สื่อมวลชนและภาคเอกชนให้มีความเข้มแข็งและมีส่วนร่วมในการพัฒนาเมืองสร้างสรรค์

(๖) เสริมสร้างความมั่นคงและความปลอดภัยในชีวิตและทรัพย์สินของ

ประชาชนและชุมชน

๓) ภาพรวมโครงการ/งบประมาณ ในร่างแผนพัฒนาจังหวัดสุพรรณบุรี ๒๕๖๖ - ๒๕๗๐

- ผู้อำนวยการกลุ่มงานยุทธศาสตร์และข้อมูลเพื่อการพัฒนาจังหวัด /เลขาธิการ:

ได้นำเสนอภาพรวมโครงการ/งบประมาณ ในร่างแผนพัฒนาจังหวัดสุพรรณบุรี ๒๕๖๖ - ๒๕๗๐ จำนวนทั้งสิ้น ๓๔๑ โครงการ วงเงินงบประมาณ ๑๘,๕๘๑,๙๓๐,๑๑๗ บาท ดังนี้

(๑) งบพัฒนาจังหวัด จำนวน ๓๐ โครงการ วงเงิน ๒,๔๖๓,๗๐๐,๐๑๔ บาท

(๒) งบกระทรวง/กรม จำนวน ๕๗ โครงการ วงเงิน ๑๒,๗๒๖,๗๘๔,๕๐๐ บาท

(๓) งบองค์กรปกครองส่วนท้องถิ่น จำนวน ๒๕๕ โครงการ วงเงิน

๓,๓๙๑,๔๔๕,๖๐๓ บาท

Handwritten signature

๔) โครงการงบประมาณในร่างแผนพัฒนาจังหวัดสุพรรณบุรี พ.ศ. ๒๕๖๖ - ๒๕๗๐
 จำแนกตามประเด็นพัฒนา ตารางสรุปภาพรวม : เลขานุการ อ.ก.บ.จ. ทั้ง ๔ ประเด็นพัฒนา นำเสนอ
 ร่างแผนพัฒนาจังหวัดสุพรรณบุรี พ.ศ. ๒๕๖๖ - ๒๕๗๐ ในแต่ละประเด็นพัฒนา

- ประเด็นการพัฒนาที่ ๑ การเพิ่มศักยภาพการผลิตสินค้าเกษตรและอุตสาหกรรม
 ให้ได้มาตรฐาน เพื่อการแข่งขันทางการค้าและการพัฒนาที่ยั่งยืน จำนวน ๗ โครงการ วงเงิน
 ๓๐,๒๑๙,๔๙๕,๑๘๒ บาท แยกเป็น

(๑) งบประมาณจังหวัด จำนวน ๔ โครงการ วงเงิน ๕๙๕,๒๒๒,๘๑๔ บาท

(๒) งบกระทรวง/กรม จำนวน ๒ โครงการ วงเงิน ๘,๐๖๐,๙๐๙,๔๐๐ บาท

(๓) งบองค์กรปกครองส่วนท้องถิ่น จำนวน ๑ โครงการ วงเงิน ๑,๕๖๓,๓๖๒,๙๖๘ บาท

- ประเด็นการพัฒนาที่ ๒ การพัฒนาการท่องเที่ยวและการกีฬา เพื่อส่งเสริม
 อัตลักษณ์ของจังหวัดสุพรรณบุรี จำนวน ๓๓ โครงการ วงเงิน ๑,๘๖๒,๕๙๙,๐๐๐ บาท แยกเป็น

(๑) งบประมาณจังหวัด จำนวน ๕ โครงการ วงเงิน ๑,๔๑๘,๑๗๙,๐๐๐ บาท

(๒) งบกระทรวง/กรม จำนวน ๙ โครงการ วงเงิน ๒๗๖,๑๒๐,๐๐๐ บาท

(๓) งบองค์กรปกครองส่วนท้องถิ่น จำนวน ๑๙ โครงการ วงเงิน ๑๖๘,๓๐๐,๐๐๐ บาท

- ประเด็นการพัฒนาที่ ๓ การอนุรักษ์และพัฒนาทรัพยากรธรรมชาติและสิ่งแวดล้อม
 ภายใต้การมีส่วนร่วมสู่ความยั่งยืน จำนวน ๒๖๖ โครงการ วงเงิน ๓,๙๘๑,๐๗๒,๖๙๐ บาท แยกเป็น

(๑) งบประมาณจังหวัด จำนวน ๑๕ โครงการ วงเงิน ๑๓๐,๐๙๕,๑๐๐ บาท

(๒) งบกระทรวง/กรม จำนวน ๔๓ โครงการ วงเงิน ๒,๔๒๒,๗๕๕,๑๐๐ บาท

(๓) งบองค์กรปกครองส่วนท้องถิ่น จำนวน ๒๖๖ โครงการ วงเงิน ๓,๙๘๑,๐๗๒,๖๙๐ บาท

- ประเด็นการพัฒนาที่ ๔ การพัฒนาคุณภาพชีวิตของประชาชน จำนวน ๓๖ โครงการ
 วงเงิน ๒,๕๑๘,๗๖๓,๔๒๕ บาท แยกเป็น

(๑) งบประมาณจังหวัด จำนวน ๖ โครงการ วงเงิน ๓๔๐,๒๐๓,๑๐๐ บาท

(๒) งบกระทรวง/กรม จำนวน ๓ โครงการ วงเงิน ๑,๙๖๗,๐๐๐,๐๐๐ บาท

(๓) งบองค์กรปกครองส่วนท้องถิ่น จำนวน ๒๗ โครงการ วงเงิน ๒๑๑,๕๖๐,๓๒๕ บาท

มติที่ประชุม : เห็นชอบแผนพัฒนาจังหวัดสุพรรณบุรี พ.ศ. ๒๕๖๖ - ๒๕๗๐ จำนวนทั้งสิ้น ๓๔๑ โครงการ
 งบประมาณ ๑๘,๕๘๑,๙๓๐,๑๑๗ บาท

Handwritten signature

๔.๒ การขอเปลี่ยนแปลงหน่วยดำเนินการ

๔.๒.๑ โครงการงบประมาณรายจ่ายประจำปีงบประมาณ พ.ศ. ๒๕๖๕ (โครงการชลประทานสุพรรณบุรี)

- ผู้อำนวยการโครงการชลประทานสุพรรณบุรี: ขอเปลี่ยนแปลงให้หน่วยงานสังกัดโครงการชลประทานสุพรรณบุรีในพื้นที่เป็นหน่วยดำเนินการเพื่อให้เกิดความคล่องตัวในการทำงานในพื้นที่ ดังนี้

๑) โครงการพัฒนาโครงสร้างพื้นฐานด้านการเกษตรจังหวัดสุพรรณบุรี จำนวน ๕ กิจกรรม วงเงิน ๓๕,๑๗๙,๒๐๐ บาท

กิจกรรม	วงเงิน (บาท)	หน่วยดำเนินการ	
		เดิม	ใหม่
๓. กิจกรรมปรับปรุงถนนเดิมเป็นถนนลาดยางแอสฟัลท์ติกคอนกรีต กม.๙๘+๔๐๐ - กม. ๑๐๑+๔๓๐ บริเวณคลองมอ. (ฝั่งซ้าย) หมู่ที่ ๓,๙ ตำบลหนองไธ้ อำเภอบางปลามะพร้าว จังหวัดสุพรรณบุรี ผิวจราจรกว้าง ๖.๐๐ เมตร ระยะทาง ๓.๐๓๐ กิโลเมตร หนา ๐.๐๕ เมตร	๘,๘๓๘,๘๐๐	โครงการชลประทานสุพรรณบุรี	โครงการส่งน้ำและบำรุงรักษาตอนเจดีย์
๒. กิจกรรมปรับปรุงถนนเดิมเป็นถนนลาดยางแอสฟัลท์ติกคอนกรีต กม.๐+๐๐๐ - กม.๑+๒๙๕ บริเวณคลองบางคนที (ฝั่งขวา) หมู่ที่ ๑๑ ตำบลหนองไธ้ อำเภอบางปลามะพร้าว จังหวัดสุพรรณบุรี ผิวจราจรกว้าง ๖.๐๐ เมตร ระยะทาง ๑.๒๙๕ กิโลเมตร หนา ๐.๐๕ เมตร	๓,๗๗๗,๓๐๐	โครงการชลประทานสุพรรณบุรี	โครงการส่งน้ำและบำรุงรักษาตอนเจดีย์
๓. กิจกรรมก่อสร้างสะพานคอนกรีตเสริมเหล็กข้ามคลองชลประทานมะขามเฒ่า - อู่ทอง หมู่ที่ ๙ บ้านหนองแห่น ตำบลหนองไธ้ อำเภอบางปลามะพร้าว จังหวัดสุพรรณบุรี ผิวจราจรกว้าง ๖.๐๐ เมตร ยาว ๑๖.๐๐ เมตร	๓,๒๖๓,๑๐๐	โครงการชลประทานสุพรรณบุรี	โครงการส่งน้ำและบำรุงรักษาตอนเจดีย์
๔. กิจกรรมปรับปรุงถนนหินคลุกเดิมเป็นถนนลาดยางแอสฟัลท์ติกคอนกรีต หมู่ที่ ๑ บ้านหัวข้อย - หมู่ที่ ๒ บ้านดอนมะเกลือ ตำบลดอนมะเกลือ อำเภอบางปลามะพร้าว จังหวัดสุพรรณบุรี ผิวจราจรกว้าง ๕.๐๐ เมตร ระยะทาง ๒.๒๘๐ กิโลเมตร หนา ๐.๐๕ เมตร	๗,๓๖๕,๐๐๐	โครงการชลประทานสุพรรณบุรี	โครงการส่งน้ำและบำรุงรักษาสองพี่น้อง
๕. กิจกรรมปรับปรุงถนนเดิมเป็นถนนคอนกรีตเสริมเหล็กคลองระบายน้ำสายใหญ่จรเข้สามพันฝั่งขวา กม.๑๓+๓๓๐ - กม.๑๔+๑๕๐ หมู่ที่ ๑ บ้านยั้งทะเล ตำบลยั้งทะเลอำเภอบางปลามะพร้าว จังหวัดสุพรรณบุรี ผิวจราจรกว้าง ๕.๐๐ เมตร ระยะทาง ๒.๘๒๐ กิโลเมตร หนา ๐.๑๕ เมตร	๙,๗๓๕,๐๐๐	โครงการชลประทานสุพรรณบุรี	โครงการส่งน้ำและบำรุงรักษาสองพี่น้อง

๒) โครงการพัฒนาโครงสร้างพื้นฐานและสิ่งอำนวยความสะดวกด้านการท่องเที่ยว เพื่อเชื่อมโยงแหล่งท่องเที่ยวจังหวัดสุพรรณบุรี

กิจกรรม	วงเงิน (บาท)	หน่วยดำเนินการ	
		เดิม	ใหม่
๓. โครงการพัฒนาโครงสร้างพื้นฐานและสิ่งอำนวยความสะดวกด้านการท่องเที่ยว เพื่อเชื่อมโยงแหล่งท่องเที่ยวจังหวัดสุพรรณบุรี กิจกรรมปรับปรุงถนนหินคลุกเดิมเป็นถนนลาดยางแอสฟัลท์ติกคอนกรีตบริเวณรอบคันบึงลาดบัว หมู่ที่ ๗ ตำบลดอนมะเกลือ อำเภออู่ทอง จังหวัดสุพรรณบุรี มีวงจรรางกว้าง ๖.๐๐ เมตร ระยะทาง ๒.๐๘๐ กิโลเมตร หนา ๐.๐๕ เมตร	๔,๘๗๔,๐๐๐	โครงการชลประทานสุพรรณบุรี	โครงการส่งน้ำและบำรุงรักษาสองพี่น้อง

- ผู้อำนวยการกลุ่มงานยุทธศาสตร์และข้อมูลเพื่อการพัฒนาจังหวัด /เลขานุการฯ: ได้นำเสนอที่ประชุมฯ การเปลี่ยนแปลงหน่วยดำเนินการดังกล่าว สามารถดำเนินการได้ตามหลักเกณฑ์ ข้อ ๓.๑ โดยขอให้โครงการส่งน้ำและบำรุงรักษาดอนเจดีย์ และโครงการส่งน้ำและบำรุงรักษาสองพี่น้อง เร่งรัดดำเนินการสำรวจออกแบบงานก่อสร้างดังกล่าว พร้อมประมาณการราคางานก่อสร้างให้เป็นไปตามมาตรฐานของทางราชการและเป็นปัจจุบัน และจัดทำโครงการเพื่อขอรับการอนุมัติและมอบอำนาจจากผู้ว่าราชการจังหวัดต่อไป

มติที่ประชุม : เห็นชอบ ให้เปลี่ยนแปลงหน่วยดำเนินงานจากโครงการชลประทานสุพรรณบุรี เป็นโครงการส่งน้ำและบำรุงรักษาดอนเจดีย์ และโครงการส่งน้ำและบำรุงรักษาสองพี่น้อง เป็นหน่วยงานรับผิดชอบดำเนินการโครงการดังกล่าว พร้อมทั้งเร่งรัดดำเนินการสำรวจออกแบบงานก่อสร้างดังกล่าว พร้อมประมาณการราคางานก่อสร้างให้เป็นไปตามมาตรฐานของทางราชการและเป็นปัจจุบัน และจัดทำโครงการเพื่อขอรับการอนุมัติและมอบอำนาจจากผู้ว่าราชการจังหวัด ต่อไป

๔.๒.๒ โครงการงบประมาณรายจ่ายประจำปีงบประมาณ พ.ศ. ๒๕๖๕ (สำนักงานจังหวัดสุพรรณบุรี)

- หัวหน้าสำนักงานจังหวัดสุพรรณบุรี/เลขานุการฯ : เพื่อให้เกิดความสอดคล้องและคล่องตัวในการดำเนินงานเนื่องจากเป็นภารกิจที่ทำการปกครอง ได้ดำเนินการในภาพรวมของการจัดงานอยู่แล้ว

๓) โครงการส่งเสริมศิลปวัฒนธรรมเพื่อการท่องเที่ยวงานอนุสรณ์ดอนเจดีย์
จังหวัดสุพรรณบุรี

กิจกรรม	วงเงิน (บาท)	หน่วยดำเนินการ	
		เดิม	ใหม่
๑. จ้างเหมาจัดการแสดงยุทธหัตถีประกอบ แสง สี เสียง เทิดพระเกียรติสมเด็จพระนเรศวรมหาราช ประจำปี พ.ศ. ๒๕๖๕	๖,๕๐๐,๐๐๐	สำนักงาน จังหวัดสุพรรณบุรี	ที่ทำการ ปกครอง จังหวัด สุพรรณบุรี

มติที่ประชุม : เห็นชอบ ให้เปลี่ยนแปลงหน่วยดำเนินงานจากสำนักงานจังหวัดสุพรรณบุรีเป็นที่ทำการปกครองจังหวัดสุพรรณบุรี

๔.๓ การปรับเพิ่มองค์ประกอบและหน่วยงานในคณะอนุกรรมการบริหารงานจังหวัดแบบบูรณาการ (อ.ก.บ.จ.) ด้านการพัฒนาทรัพยากรธรรมชาติและสิ่งแวดล้อม (สำนักงานทรัพยากรธรรมชาติและสิ่งแวดล้อมจังหวัดสุพรรณบุรี)

- หัวหน้าสำนักงานจังหวัดสุพรรณบุรี/เลขานุการฯ : สำนักงานทรัพยากรธรรมชาติและสิ่งแวดล้อมจังหวัดสุพรรณบุรี ได้ขอปรับเพิ่มองค์ประกอบและหน่วยงานในคณะอนุกรรมการบริหารงานจังหวัดแบบบูรณาการ (อ.ก.บ.จ.) ด้านการพัฒนาทรัพยากรธรรมชาติและสิ่งแวดล้อม ดังนี้

๑) เพิ่มเต็มสำนักงานเกษตรและสหกรณ์จังหวัดสุพรรณบุรี สำนักงานเกษตรจังหวัดสุพรรณบุรี สถานีพัฒนาที่ดินสุพรรณบุรี สำนักงานอุตสาหกรรมจังหวัดสุพรรณบุรี และศึกษาธิการจังหวัดสุพรรณบุรี เป็นอนุกรรมการฯ

๒) ให้ผู้อำนวยการส่วนยุทธศาสตร์ สำนักงานทรัพยากรธรรมชาติและสิ่งแวดล้อมจังหวัดสุพรรณบุรี เป็นอนุกรรมการและผู้ช่วยเลขานุการ แทนผู้อำนวยการส่วนสิ่งแวดล้อม สำนักงานทรัพยากรธรรมชาติและสิ่งแวดล้อมจังหวัดสุพรรณบุรี

มติที่ประชุม เห็นชอบ ให้ปรับเพิ่มองค์ประกอบและหน่วยงานในคณะอนุกรรมการบริหารงานจังหวัดแบบบูรณาการ (อ.ก.บ.จ.) ด้านการพัฒนาทรัพยากรธรรมชาติและสิ่งแวดล้อม

๔.๔ การจ่ายเงินชดเชยค่างานก่อสร้างตามสัญญาแบบปรับราคาได้ (ค่า K) โครงการก่อสร้างเขื่อนป้องกันตลิ่งริมแม่น้ำท่าจีน พร้อมปรับปรุงภูมิทัศน์บริเวณตลาดโพธิ์พระยา วงเงิน ๓๕๘,๙๓๘ บาท (สำนักงานโยธาธิการและผังเมืองจังหวัดสุพรรณบุรี)

ข้อมูลประกอบการพิจารณา : มติคณะกรรมการบูรณาการนโยบายพัฒนาภาค (ก.บ.ภ) ครั้งที่ ๑/๒๕๖๔ เมื่อวันที่ ๓ มีนาคม ๒๕๖๔ โดยมีนายกรัฐมนตรี (พลเอก ประยุทธ์ จันทร์โอชา) เป็นประธาน เห็นชอบหลักเกณฑ์และแนวทางปฏิบัติของจังหวัดและกลุ่มจังหวัด ประจำปีงบประมาณ พ.ศ. ๒๕๖๔ - ๒๕๖๕ (เพิ่มเติม) กรณีการจ่ายเงินชดเชยค่างานก่อสร้างตามสัญญาแบบปรับราคาได้ (ค่า K) เพื่อใช้เป็นแนวทางในการดำเนินการของจังหวัดและกลุ่มจังหวัด กรณีการจ่ายเงินชดเชยค่า K ให้เจียดจ่ายจากเงินเหลือจ่ายในการดำเนินโครงการของจังหวัดและกลุ่มจังหวัด เป็นลำดับแรก และจากงบบริหารจัดการเป็นลำดับต่อมา โดยให้จัดทำคำขอโอนเปลี่ยนแปลงโครงการเสนอขอความเห็นชอบจาก ก.บ.จ. หรือ ก.บ.ภ. แล้วแต่กรณีแล้วรายงานการเปลี่ยนแปลงดังกล่าวให้ อ.ก.บ.ภ. ที่กำกับดูแลภาคทราบภายใน ๑๕ วัน นับแต่วันสิ้นไตรมาสที่ได้รับอนุมัติให้เปลี่ยนแปลงโครงการ

- ผู้แทนโยธาธิการและผังเมืองจังหวัดสุพรรณบุรี : ได้คำนวณค่างานก่อสร้างตามสัญญาแบบปรับราคาได้ (ค่า K) โครงการก่อสร้างเขื่อนป้องกันตลิ่งริมแม่น้ำท่าจีน พร้อมปรับปรุงภูมิทัศน์บริเวณตลาดโพธิ์พระยาตามหลักเกณฑ์และวิธีการแล้ว จากเดิมวงเงิน ๓๕๘,๘๓๘ บาท เหลือ ๓๒๓,๕๔๔ บาท

มติที่ประชุม เห็นชอบให้นำเงินเหลือจ่ายไปใช้จ่ายค่างานก่อสร้างตามสัญญาแบบปรับราคาได้ (ค่า K) จำนวน ๓๒๓,๕๔๔ บาท ตามโครงการดังกล่าว ต่อไป

เลิกประชุมเวลา ๑๖.๓๐ น.



(นายชวณัฐ ทะยาจันทา)
พนักงานวิเคราะห์นโยบายและแผน
ผู้จรรยาบรรณการประชุม



(นางสาวนันทญา หงษ์รัตน์)
ผู้อำนวยการกลุ่มงานยุทธศาสตร์และข้อมูลเพื่อการพัฒนาจังหวัด
ผู้ตรวจรายงานการประชุม

